

OPENBAAR LICHAAM
BONAIRE
BEDRIJFSVOERING EN ONDERSTEUNING

JAARREKENING 2020

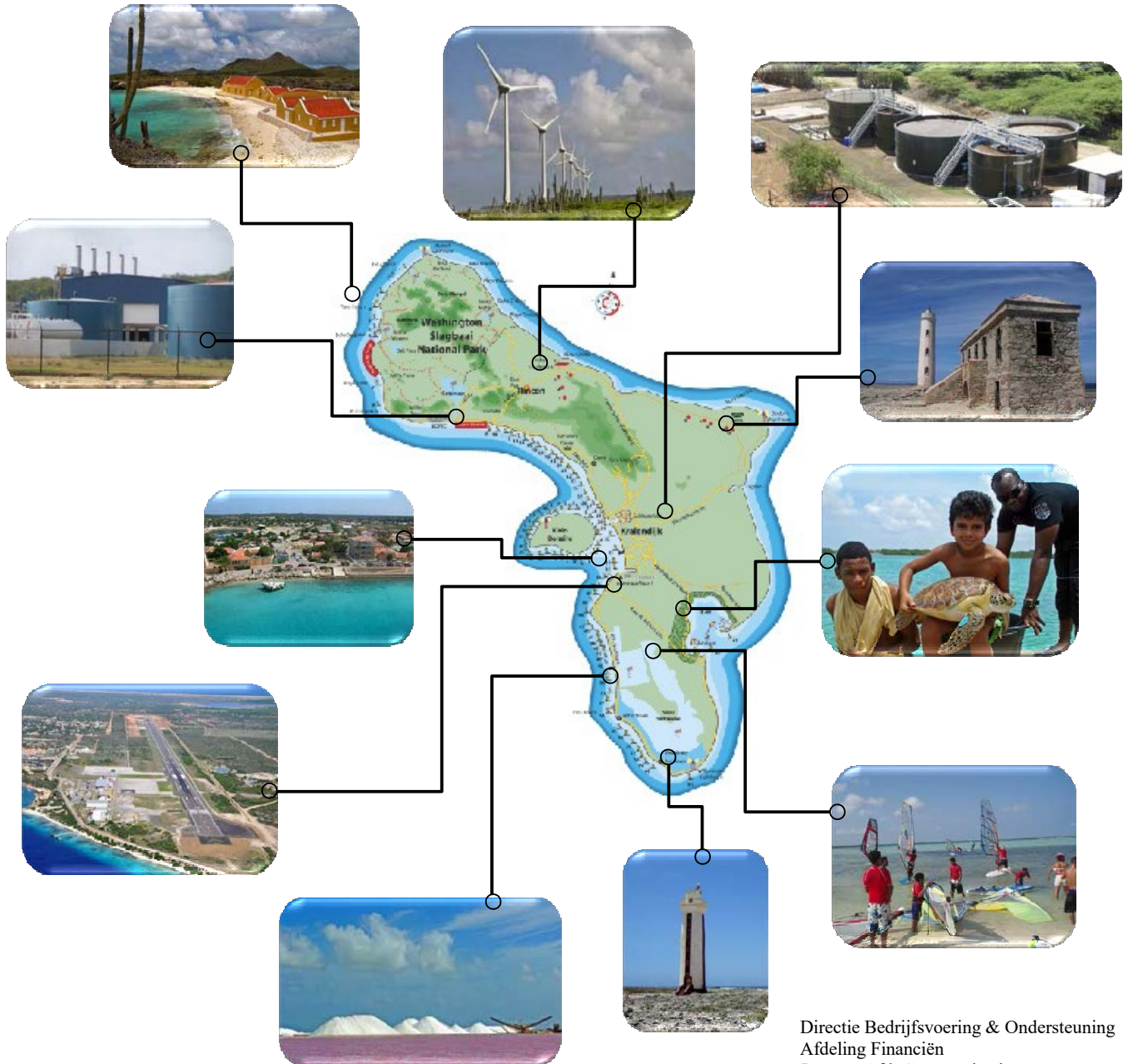



OPENBAAR LICHAAM BONAIRE

JAARVERSLAG EN JAARREKENING 2020





Inhoudsopgave

Inhoudsopgave	2
Jaarverslag 2020	6
Inleiding	8
1. Beleidsverantwoording	26
1.1 Bestuursorganen	28
1.1.1 Eilandsraad – functie 001	28
1.1.2 Bureau Griffie Eilandsraad – functie 001	29
1.1.3 De gezamenlijke Rekenkamer - functie 001	30
1.1.4 Gezaghebber- functie 001	30
1.1.5 Kabinet Gezaghebber- functie 002	32
1.1.6 Bureau Eilandsecretaris – functie 002	32
1.1.7 Bureau Eilandsecretaris onderdeel Rampenbestrijding– functie 002	33
1.2 Directie Bedrijfsvoering en Ondersteuning (B&O)	35
1.2.1 Inleiding	35
1.2.3 Afdeling Facilitaire zaken – functie 002	37
1.2.4 Afdeling Communicatie –functie 002	38
1.2.5 Afdeling Post en Archief –functie 002	39
1.2.6 Afdeling Juridische en Algemene Zaken- functie 002	41
1.2.7 Afdeling Personeel & Organisatie – functie 002	43
1.2.8 Afdeling Informatie Communicatie en Technologie – functie 002	45
1.3 Directie Toezicht & Handhaving (T&H)	46
1.3.1 Inleiding	46
1.3.2 Directie & Staf TH –functie 002	48
1.3.3 Beleid, advies en Projecten – functie 002	48
1.3.4 Afdeling Handhavingsprojecten en Taskforce –functie 140	49
1.3.5 Afdeling Rijbewijzen - functie 211	50
1.3.6 Afdeling Haven & Loodswezen – functie 222	51
1.3.7 Afdeling Handhaving Ruimte en Ontwikkeling: functie 300	52
1.3.8 Afdeling Slachthuis: functie 720	53
1.3.9 Afdeling Zorg & Samenleving- functie 725	54
1.4 Directie Samenleving en Zorg (S&Z)	57
1.4.1 Inleiding	57
1.4.2 Directie & Staf SZ - 002	58
1.4.3 Beleid en projecten - functie 002	58



1.4.4	Afdeling Burgerzaken – functie 003	60
1.4.5	Afdeling Educatie en Welzijn - functie 400	61
1.4.6	Afdeling Maatschappelijke Ondersteuning – functie 600	68
1.4.7	Afdeling Publieke Gezondheidszorg – functie 700	69
1.5	Directie Ruimte & Ontwikkeling (R&O)	73
1.5.1	Inleiding	73
1.5.2	Directie & Staf RO – functie 002	75
1.5.3	Afdeling Beleid en Projecten – functie 002	76
1.5.4	Afdeling Realisatie – functie 020	79
1.5.5	Afdeling Beheer en Openbare Werken – functie 210	82
1.5.6	Afdeling Landbouw, Veeteelt en Visserij (LVV) – functie 341	83
1.5.7	Overig volkshuisvesting – functie 822	84
2.	Paragrafen	86
2.1	Paragraaf Lokale heffingen en belastingen	88
2.1.1	Inleiding	88
2.1.2	Overzicht belastingopbrengsten	88
2.1.3	Beleidsmatige ontwikkelingen	89
2.1.4	Belastingmiddelen	91
2.1.5	Overzicht lokale lastendruk	92
2.1.6	Kwijtschelding belastingen	94
2.2	Paragraaf Weerstandsvermogen	95
2.2.1	Inleiding	95
2.2.2	De gewenste c.q. aanwezige weerstandscapaciteit	95
2.2.3	Berekening gewenst weerstandsvermogen	95
2.2.4	Overzicht weerstandscapaciteit	95
2.2.5	De definitie van een risico	96
2.2.6	Inventarisatie van de aanwezige risico's	96
2.2.7	Ratio weerstandsvermogen	103
2.3	Paragraaf Onderhoud kapitaalgoederen	105
2.3.1	Inleiding	105
2.3.2	Overheidsgebouwen	107
2.3.3	Wegen	107
2.3.4	Haven	108
2.3.5	Dammen	108
2.3.6	Onderwijshuisvesting	108



2.3.7	Sportvelden/sportverlichting	108
2.4	Paragraaf Bedrijfsvoering	109
2.4.1	Inleiding	109
2.4.2	Organisatie structuur	110
2.4.3	Directie Bedrijfsvoering en Organisatie	111
2.5	Paragraaf Deelnemingen	113
2.5.1	Inleiding	113
2.5.2	Beleidsuitgangspunten	113
2.6	Paragraaf Grondbeleid	117
2.7	Paragraaf Collectieve sector	118
3.	Jaarrekening 2020	120
	Bijlagen	
	Model B - Staat van Salarissen en Sociale Lasten	
	Model C - Staat van Geactiveerde Kapitaaluitgaven	
	Model D - Staat van Reserves en Voorzieningen	
	Model G - Staat van Inkomensoverdrachten	
	Model H - Verzamel- en Consolidatiestaat	
	Model L - Rekening van Baten en Lasten	
	- Overzicht van Bijzondere Uitkeringen	
	- Overzicht van COVID-19	
	- Overzicht van Inkomstenderving	





Jaarverslag 2020





Inleiding

Hierbij vindt u het bestuurlijk verslag behorende bij de jaarrekening 2020 van het openbaar lichaam Bonaire (OLB).

Het bestuurscollege was voornemens om in het licht bezien van het dienstjaar 2020 diverse verbeterpunten door te voeren en de economische ontwikkeling verder te versterken. Dit voornemen werd ruw verstoord toen in maart de wereld werd getroffen door een pandemie. Bonaire was in deze geen uitzondering. De gevolgen van het COVID-19 virus waren dan ook voor het sociaaleconomisch leven zeer ingrijpend.

De economische pijler van het eiland, “het toerisme” heeft in deze een flinke dreun moeten incasseren. Met de hulp van Nederland werd er op allerlei manieren getracht om o.a. de werkgelegenheid onder deze moeilijke omstandigheden te behouden.

Desondanks heeft het bestuurscollege verder vervolg kunnen geven aan de implementatie van de beleidsprioriteiten van het bestuursakkoord, het bestuursprogramma bestuurscollege Bonaire 2019-2023 en andere lopende programma's en projecten op een scala van beleidsgebieden conform afspraken en streefdata. Hier kan o.a. worden genoemd, het integraal jeugdbeleid, de 11^{de} European Development Fund (EDF) – Youth Policy Support Programme, integrale wijkontwikkeling, doorontwikkeling van de publieke gezondheidszorg, huiselijk geweld en kindermishandeling, armoedebeleid en schuldhulpverlening.

Tevens werd middels diverse stuurgroepen op allerlei manieren getracht om inzicht te krijgen in de te ondernemen activiteiten en de uit te voeren beleidsonderdelen zoals deze zijn aangegeven in o.a. het bestuursprogramma.

In 2020 zijn er verschillende economische projecten op het gebied van landbouw en veeteelt en het verbeteren van het toeristisch product, zoals het verbeteren van strand faciliteiten (Te Amo, Playa Fòrn'i Kalki, Playa Pal'i Mangel), uitgevoerd. Ook zijn er extra middelen toegekend aan Tourism Corporation Bonaire voor het uitvoeren van extra marketing activiteiten i.v.m. de Coronacrisis. Doel van deze extra middelen was om het toerisme, zo spoedig mogelijk na de pandemie, weer op gang te brengen.

Er is behoefte aan een aantal beleidsuitgangspunten voor deelnemingen die helderheid moeten bieden voor eenieder. Goed bestuur vergt een goede afstemming tussen sturen, beheersen, verantwoorden en toezicht houden in en tussen organisaties die publieke taken uitvoeren. Het bestuurscollege heeft tijdens twee workshops in maart 2020 belangrijke thema's aangekaart. Thema's zoals benoemingsbeleid, dividendbeleid, beloningsbeleid, omgaan met investeringen en informatieverstrekking zijn besproken.

Een aantal van de stichtingen zijn “slappend”. Daarin vinden om diverse redenen geen activiteiten meer plaats waardoor het voor de hand ligt om deze te liquideren. In 2018 is de stichting FINEB geliquideerd en in 2019 zijn de nodige voorbereidingen gedaan om het liquidatieproces van de stichting Fundashon Fondo pa Kaminda Boneiru in gang te zetten.

Met name, de directie Ruimte- en Ontwikkeling (R&O) heeft te kampen met een substantieel tekort aan kaderpersoneel. Voor 2020 ging het om 8 vacatures waarvan 4 op WO-niveau, 2 op HBO, 2 op MBO en 1 op LBO niveau. Na diverse wervingsinitiatieven zijn uiteindelijk 6 vacatures ingevuld. De deskundigheid is specifiek en de eisen die aan de kwaliteit gesteld worden zijn hoger dan gemiddeld. De noodzaak is dat de directie versterkt wordt.



Het bestuurscollege heeft besloten prioriteit te geven aan een deel van het verbeterplan voor de directie Ruimte- en Ontwikkeling (R&O), zodat R&O in staat wordt gesteld om de taken voortvloeiende uit het bestuursakkoord naar behoren uit te kunnen voeren. Op basis van de in 2019 gestarte voorbereiding op het gebied van ontwerpen, aanbesteden, directievoering en toezicht voor de eerste wegen uit het “Meerjarenprogramma onderhoud wegen Bonaire 2019-2023” is in 2020 verder uitvoering gegeven aan de uitvoering van de eerste wegenprojecten.

Het plan van aanpak voor de professionalisering van LVV werd opgesteld en deze zal in 2020 worden geïmplementeerd. Na jarenlange onzekerheid over de rol van de afdeling LVV voor de economische ontwikkeling van Bonaire is er eindelijk zicht hierop en kan de implementatie van het door het bestuurscollege vastgestelde Beleidsvisie 2014 - 2029 Landbouw, Veeteelt en Visserij Bonaire gestart worden.

Verder is in 2020 uitvoering gegeven aan de gemaakte afspraken in het Convenant Volkshuisvesting Bonaire (onderdeel van het Bestuursakkoord). De directie heeft de overdracht van de 5 locaties waar de bouw van sociale woningen plaats moet vinden, overgedragen aan Fundashon Cas Bonairiano (FCB). Voor de grootste locatie, de nieuw wijk Hato, is het verkavelingsplan uitgewerkt tot een bestemmingsplan. In 2020 heeft het OLB het plan van aanpak van Fundashon Propiedad Inmobil Boneiru ontvangen en goedgekeurd. Dit plan is ook goedgekeurd door de ministerie van Onderwijs, Cultuur en Wetenschap en het OLB heeft de eerste tranche van USD 5,2 miljoen van USD 10,8 miljoen ontvangen. De eerste tranche zal worden gebruikt voor de renovatie van de onderwijshuisvesting Kolegio Kristu Bon Wardador (KKBW). Het plan van aanpak houdt ook in het renoveren/onderhouden van nieuw bouw SGB, MBO, Pelikaan en FORMA.

De verwachte inwerkingtreding van de Wet Maatregelen Woningmarkt CN is uitgesteld naar 2021. Wel heeft de directie in 2020 een secretaris voor de nieuwe Huurcommissie aangesteld en zijn alle voorbereidingen voor het operationeel maken van de Huurcommissie getroffen. Zodra de Wet in werking treedt, zal de Huurcommissie direct met haar werkzaamheden aanvangen.

Eind 2020 is er besloten om alle overheidsgebouwen te inventariseren en op basis daarvan een startnotitie/knelpuntennotitie op te stellen. Deze wordt naar verwachting in het tweede kwartaal van 2021 opgeleverd. Aan de hand van deze startnotitie zal bepaald worden hoe om te gaan met het onderhoud aan overheidsgebouwen. Voorafgaand aan deze startnotitie ligt al vast dat het groot onderhoud aan het Bestuursgebouw prioriteit dient te krijgen. Om dit onderhoud uit te kunnen voeren, dienen aanvullende middelen beschikbaar te worden gesteld.

Momenteel is er geen regulier onderhoudsplan voor de overheidsgebouwen. In 2020 heeft de focus gelegen op incidenteel onderhoud. Voor 2021 zal worden aangevangen met het opstellen van de eerste meerjarige onderhoudsplannen.

Door de heersende COVID-19 pandemie is een besluit genomen om een prijsstop in te voeren voor de producten van eerste levensbehoefte en producten die benodigd zijn ter preventie van en bij de behandeling van het coronavirus (COVID-19).

Wegens het ontbreken van middelen en de coronacrisis, zijn de overige geplande projecten niet uitgevoerd in 2020.

Behalve hetgeen gepland was en niet is uitgevoerd, zijn er ook zaken opgepakt die niet gepland waren. Zo is het concept verordening Personenvervoer met bijbehorende Memorie van



Toelichting afgerond en is aangevangen met de algehele update van de Investment Guide. Daarnaast is gewerkt aan het herzien van het stelsel voor inning van de toeristenbelasting. Ook is veel tijd gestoken in het ondersteunen van een zgn. Tourism Recovery Plan.

Gedurende 2020 stond het overgrote deel van de taken op het gebied van economie en toerisme in het teken van het verkleinen en mitigeren van de impact van COVID-19.

Ook werd er in 2020 aandacht besteed aan het verder verbeteren van de haven infrastructuur. Diverse projecten zijn in dit kader gerealiseerd zoals de verlenging van de Zuidpier, renovatie Chachacha-pier en de verlenging van de Visserspier. Daarnaast is er ook hard gewerkt aan het versterken van de havenorganisatie door het in dienst nemen van een administratief medewerker en het werven van een loods.

COVID-19

Allereerst zijn we erkentelijk dat het Rijk in 2020 zoals aangekondigd in de Kamerbrieven verschillende regelingen om aanvullende steun aan de openbare lichamen heeft aangeboden, hetzij direct aan bedrijven door tussenkomst van het ministerie van Sociale Zaken en werkgelegenheid (SZW) en aan de Bonairiaanse overheid voor het eilandelijk beleid om de gevolgen van de coronacrisis voor kwetsbare inwoners te verzachten.

De indirecte aanvullende bijdragen ter waarde van USD 2.294.728 zijn conform de ministeriële brieven toegevoegd aan de vrije uitkering (VU). Deze aanvullingen zijn toegekend zonder duidelijke voorwaarden zoals bij de gebruikelijke beschikkingen die het OLB ontvangt bij de toegekende bijzondere uitkeringen voor het uitvoeren van specifieke projecten. De voorwaarde gesteld aan de toegekende bedragen in onder vermelde brieven zijn dat de middelen uitsluitend besteed moeten worden aan de gestelde doelstelling.

Doordat deze middelen met een geormerkt doel zijn toegekend dus niet vrij besteedbaar zijn heeft het OLB ervoor gekozen om deze bedragen administratief niet te verwerken als toevoeging aan de vrije uitkering maar deze om te zetten in bijzondere uitkeringen. Dit om de toegekende bedragen inzichtelijk te houden in de financiële administratie en te allen tijde verantwoording aan de Eilandsraad, het Cft, BZK en de diverse ministeries en andere stakeholders zoals de accountant te kunnen afleggen.

Het ministerie BZK heeft op 26 mei 2020 middels een beschikking een bedrag van USD 215.627 toegekend. Deze toekenning is conform het normale proces geschied waarbij de voorwaarden in de beschikking zijn vastgelegd. De doelstelling van deze bijzondere uitkering is bedoeld om tijdelijke steun in de vorm van voedselpakketten voor huishoudens die, als gevolg van de maatregelen in verband met het coronavirus, onvoldoende eigen inkomsten hebben. Dit bedrag moet aan de gebruikelijke stichtingen die belast zijn met voedselpakketten worden overgemaakt.

Van het ministerie van Volksgezondheid, Welzijn en Sport (VWS) heeft de afdeling Publieke Gezondheid (PG) middels mail ontvangen op 8 oktober 2020 van programma directeur ZJCN toestemming gekregen om de bijzondere uitkering PG (ter waarde van USD 147.370) te mogen gebruiken om de gemaakte kosten van COVID-19 te mogen dekken. Het OLB heeft een apart grootboeknummer hiervoor aangemaakt om de gemaakte kosten als gevolg van corona virus separaat van de kosten PG te behouden.



In totaal heeft het Rijk een totaal bedrag van USD 2,7 miljoen aan het OLB beschikbaar gesteld om de kosten als gevolg van corona te kunnen dekken. Hieronder volgt een lijst van de ontvangen BZK brieven en beschikkingen met de aanvullende toegekende bedragen voor het uitvoeren van het eilandelijk beleid ten behoeve van het Bonairiaanse volk;

No.	Datum brieven	Omschrijving van de brieven	Bedrag in USD*
1	30 april 2020	Gevolgen van coronacrisis voor kwetsbare inwoners van CN te verzachten	649.600
2	25 juni 2020	Tegemoetkoming in de noodzakelijke kosten die een huishouden niet zelf kan dragen voor de maanden juni t/m sep 2020	821.128
3	6 november 2020	Aanvullende beleidsmaatregelen in de noodpakketten 1.0 en 2.0 voor de resterende maanden oktober t/m december 2020	274.000
4	6 november 2020	Compensatie extra kosten in verband met de coronacrisis	<u>550.000</u>
Subtotaal BZK brieven aanvulling aan vrije uitkering			2.294.728
5	26 mei 2020	Voedselhulp Bonaire	215.627
6	8 oktober 2020 (mail)	Bijzondere uitkering PG – onderdeel COVID-19	<u>147.371</u>
Subtotaal Bijzondere uitkering Voedselhulp Bonaire en PG			362.998
Totaal bedrag toegekend door het Rijk als gevolg van coronacrisis			2.657.726

*bedragen exclusief door de bank ingehouden bankkosten.

Naast de toegekende middelen van het Rijk heeft de Eilandsraad in de openbare meningsvormende vergadering op 28 mei 2020 een unaniem amendement ingediend om een bedrag van USD 1 miljoen ter beschikking te stellen om de gemaakte kosten te kunnen dekken. Dit bedrag zou gefinancierd worden uit de Algemene Reserve. Dit verzoek is aan het Cft aangeboden en op 2 juni 2020 voorzien van een positief advies.

Gedurende de pandemie heeft het OLB meerdere middelen vanuit de reguliere begroting ter beschikking gesteld om het bedrag van USD 1 miljoen aan te vullen tot een totaal bedrag van USD 2.269.913.

Het OLB heeft het gereserveerde bedrag van USD 2,3 miljoen uitgegeven om de volgende extra kosten te dekken: inhuur personeel ten behoeve van taak groep sociaal domein (werkgroep Yudami), verpleegkundigen voor intakes bij de luchthaven en medewerkers om het callcenter te ondersteunen; verbindingskosten van het callcenter, juridische ondersteuning bij het opstellen van noodverordeningen, aanbrengen van glasbescherming aan de diverse lokketten bij de overheidsgebouwen, testmachines ten behoeve van het testbeleid, aanschaf containers voor het bewaren van COVID-19 materialen, consumptie ten behoeve van Eilandelijke Beleidsteam (EBT) bijeenkomsten, beltegoedkaarten voor thuiswerkenden, aanschaf laptops en smartphones voor vitale functies, verblijfs- vervoers-



consumptie – en beveiligingskosten voor de reizigers tijdens hun verplichte quarantaine en noodopvang voor kinderen van ouders met vitale functies.

Van het totaal beschikbaar bedrag voor COVID-19 gerelateerde aangelegenheden van afgerond USD 4,9 miljoen (budgetten van het Rijk en OLB samen) is in 2020 een totaal bedrag van afgerond USD 3 miljoen uitgegeven. Van het resterende bedrag van USD 1,9 miljoen is USD 1,7 miljoen bijzondere uitkering projecten die in 2021 zullen doorlopen en USD 0,2 miljoen van het OLB budget die in eerste instantie ten gunste van het voorlopig resultaat 2020 zal komen.

Inkomstenderving belasting middelen

Door deze crisis zijn ook de inkomsten van de lokale overheid, waaronder onder andere de toerisme gerelateerde inkomsten zoals autoverhuurbelasting, logeergastenbelasting, cruise pax en havengelden, drastisch afgenomen. Gezien deze terugloop van inkomsten en de verwachting dat het herstel van de toeristische economie nog geruime tijd zal duren, heeft het OLB in de brief van 13 juli 2020 met onderwerp Verzoek om budgettaire inpassing inkomstenderving in verband met coronacrisis aan BZK verzocht om een compensatie te mogen ontvangen van de teruglopende inkomsten 2020.

Het Rijk heeft in lijn met de besluitvorming voor Europese Nederlandse gemeenten, het OLB in november (BZK brief 6 november 2020) de VU met een incidenteel bedrag van USD 3.107.000 als compensatie voor de sterk teruglopende belastinginkomsten aangevuld. Dit bedrag is in de financiële administratie verwerkt als een incidentele toevoeging van de vrije uitkering 2020 samen met het oorspronkelijk voorlopig vastgesteld bedrag van 2020 en de bijstelling loon- en prijsindexatie 2020 van USD 566.881.

Naar aanleiding van de heersende noodsituatie door de uitbraak van het corona virus heeft het OLB besloten in lijn met het beleid van de Belastingdienst Caribisch Nederland, op schriftelijk verzoek van de belastingplichtige, over te gaan tot het verlenen van uitstel voor het betalen van lokale heffingen (exclusief motorrijtuigenbelasting) en erfpacht. Hieronder valt tevens de toeristenbelasting en verhuurbelasting motorrijtuigen over het eerste kwartaal 2020, om de bedrijven die door de noodsituatie getroffen zijn enige liquiditeitsruimte te bieden. Dit uitstel is in eerste instantie tot uiterlijk 30 juni 2020 worden verleend.

Gezien de ontwikkelingen rondom de pandemie heeft het OLB mitigerende maatregelen getroffen waardoor het noodzakelijk was om de huidige voorziening voor dubieuze debiteuren te herzien. De voorziening is op basis hiervan in 2020 her berekend en opgehoogd met een additioneel bedrag van USD 934.111.

Voor meer informatie omtrent de gemaakte kosten van COVID-19, Inkomstenderving compensatie en de berekening van de dubieuze debiteuren wordt u doorverwezen naar de waarderingsgrondslagen onderdeel Voorziening debiteuren in verband met COVID-19 en de specificaties in de bijlagen.



Bijzondere uitkeringen

Het OLB ontvangt vanuit Nederland bijzondere uitkeringen voor een specifiek doel of projecten. Voor het uitvoeren van de European Development Fund (EDF) projecten ontvangt het OLB middelen van de Europese Unie (EU). Beide projecten worden inzichtelijk gemaakt in de financiële administratie met unieke grootboeknummers. Het OLB heeft in 2020 een totaal bedrag van USD 23.250.398 van de diverse ministeries ontvangen in de vorm van bijzondere uitkering (BU) om specifieke projecten uit te kunnen voeren. In 2020 heeft de EU geen bedragen aan het OLB toegekend. De meerderheid van bedragen die in 2020 zijn toegekend zijn voor de directie S&Z en R&O voor het uitvoeren van sociaal w.o. verhuurderssubsidie en volkshuisvesting, onderwijshuisvesting, kinderopvang, natuur- en milieu projecten. Hieronder volgt een overzicht per directie van de toegekende bedragen boven USD 500.000.

Directie	Grootboek-nummer	Omschrijving van de bijzondere uitkering projecten	Bedrag in USD
S&Z	6.480.00.10	Bijdrage Onderwijshuisvesting Bonaire	5.186.084
S&Z	6.630.00.03	Sociale Kans trajecten Jongeren (SKJ)	620.255
S&Z	6.630.00.36	Inter (eilandelijke) opvang slachtoffers	912.780
S&Z	6.650.00.12	BES(t) 4Kids programmaplan	4.699.639
R&O	6.723.00.16	Afvalbeheer	3.255.847
R&O	6.723.00.19	Natuurparken	1.504.980
R&O	6.822.10.05	Verhuurderssubsidie	698.304
R&O	6.822.10.06	Regio envelop ihkv infrastructuur volkshuisvesting	797.240
S&Z	Diversen	Aanvullend vrije uitkering in BU omgezette projecten	<u>2.657.726</u>
Totaal toegekende aan BU projecten boven USD 500.000			20.322.855

Gedurende 2020 is een totaal bedrag van USD 23.261.805 aan de projecten uitgegeven waarvan de meerderheid aan sociaal, onderwijshuisvesting en Infrastructurele werkzaamheden van de wegennet en volkshuisvesting. Hieronder volgt een overzicht per directie van de uitgegeven bedragen boven USD 500.000.

Directie	Grootboek-nummer	Omschrijving van de bijzondere uitkering projecten	Bedrag in USD
R&O	6.210.00.12	Meerjarig uitvoeringsprogramma wegen	966.200
R&O	6.210.00.13	Eenmalig impuls wegen	2.970.099
T&H	6.222.00.06	Verlenging Zuidpier Kralendijk	724.900
S&Z	6.480.00.10	Bijdrage Onderwijshuisvesting Bonaire	5.186.084
S&Z	6.630.00.03	Sociale Kans trajecten Jongeren (SKJ)	527.308
S&Z	6.630.00.36	Inter (eilandelijke) opvang slachtoffers	555.612
S&Z	6.650.00.12	BES(t) 4Kids programmaplan	1.267.366
R&O	6.722.00.06	Afronding riool waterzuiveringsinstallatie	2.524.275
R&O	6.722.10.05	Water & sanitation reform -EU	<u>1.736.545</u>
Transporteren subtotaal			16.458.389



transport sub totaal			16.458.389
R&O	6.822.10.05	Verhuurderssubsidie	698.304
R&O	6.822.10.06	Regio envelop ihkv infrastructuur volkshuisvesting	797.240
S&Z	Diversen	Aanvullend vrije uitkering in BU omgezette projecten	<u>844.021</u>
Totaal uitgegeven aan BU projecten boven USD 500.000			18.797.954

Als we rekening houden met de bijzondere uitkeringen die een eindsaldo per 31 december 2019 van USD 31.416.360 hadden, wordt het saldo per 31 december 2020 van alle bijzondere uitkeringen op USD 31.404.953 miljoen vastgesteld. Voor meer informatie over de projecten wordt u doorverwezen naar een gedetailleerd overzicht van bijzondere uitkeringen in de bijlagen.

Vrije uitkering

Het OLB ontvangt vanuit Nederland een vrije uitkering (VU). De VU is een vast bedrag dat jaarlijks wordt geïndexeerd op basis van loon- en prijsontwikkeling. In 2020 heeft het OLB conform brief d.d. 31 januari 2020 een voorlopig bruto bedrag van USD 28.624.032 ontvangen. Bonaire is vrij om de VU aan te wenden voor de uitvoering van de eilandelijke taken, uiteraard binnen de goedgekeurde begroting. De jaarlijkse bijstelling van het BES-fonds, en daarmee de VU, vindt afzonderlijk plaats op basis van de loon- en prijsontwikkeling (LPO) per openbaar lichaam. In de brief van BZK van 21 oktober 2020 is de loon- en prijsbijstelling voor het openbaar lichaam Bonaire formeel vastgesteld op USD 566.881.

De definitieve totale bruto VU 2020 is op 24 februari 2021 door het BZK vastgesteld. In de brief is opgenomen dat definitieve netto VU voor 2020 op een totaal bedrag van USD 33.608.641 bedraagt. Dit bedrag is inclusief de loon- en prijsindexatie van USD 566.881 en USD 5.422.728 als incidentele toevoegingen. Het bedrag van USD 5.422.728 bestaat uit USD 3.107.000 als compensatie inkomstenderving en USD 2.294.728 voor het eilandelijk beleid (coronacrisis) en USD 21.000 voor het organiseren van het Tweede Kamer verkiezing 2021.

Zoals eerder aangegeven heeft het OLB het totaal bedrag van USD 2.294.728 verwerkt als BU projecten in plaats van toevoeging als incidenteel bedrag aan de VU 2020. Vandaar dat de definitief netto vrije uitkering 2020 van het OLB afwijkt met het bedrag van BZK. Hieronder volgt een overzicht van de door OLB gehanteerde definitief netto vrije uitkering 2020.

Beschrijving van de brieven	Bedrag in USD
Bruto definitief vrije uitkering 2020	28.624.032
Aflossing renteloze lening*	<u>-1.005.263</u>
Voorlopig netto vrije uitkering 2020	27.618.769
Loon en prijs indexatie 2020	566.881
Incidentele toevoeging als gevolg van compensatie (belasting) inkomstenderving	<u>3.107.000</u>
Definitieve netto vrije uitkering 2020	31.292.650

*bedrag wijkt af van brief BZK, BZK hanteert een afgerond bedrag van USD 1.005.000



Financiële situatie

Door samenloop van omstandigheden en met name het coronavirus zijn wij er niet aan toegekomen om onze taken volledig uit te voeren. Als gevolg hiervan is het voordelige resultaat over 2020 USD 3.390.164 afgerond USD 3,4 miljoen.

De financiële positie 2020 wordt uitgedrukt in de navolgende performance ratio's, ten opzichte van 2019.

Ratio's	31 december 2020	31 december 2019*	Target
Current /Quick ratio score	1,42	1,49	1,0
Werkkapitaal in USD	17.792.867	19.991.982	Positief
Solvabiliteit	40%	42%	40%
Rentabiliteit	8%	19%	9%

*herziende cijfers volgens de vastgestelde jaarrekening 2019

Current /Quick ratio

De quick ratio geeft aan in welke mate het bedrijf liquide is. Hoe hoger een quick score betekent dat het gemakkelijk is op de korte termijn aan haar schuldverplichtingen te voldoen. De voorraden worden van de vlottende activa afgetrokken.

De target van het OLB is het behouden van een quick ratio score van 1,0. De quick ratio 2020 is 1,42 maar toont een daling van 0,07 score ten opzichte van 2019. Deze daling wordt veroorzaakt doordat de schulden op korte termijn (looptijd korter dan twee jaar) per saldo met USD 2,4 miljoen (36%) ten opzichte van 2019 zijn verhoogd; bestaande uit USD 1 miljoen vermindering van de balanspost Pensioenfondsen Caribisch Nederland en een vermeerdering van USD 3,4 miljoen op de balanspost Crediteuren Algemeen.

Pensioenfondsen Caribisch Nederland

Op de balanspost af te dragen pensioenpremie worden alle pensioenpremies waaronder ook de voormalige en de huidige gezagdragers en wachtgelders via de salaris administratie ingehouden. Doordat PCN de pensioenen van de gezagdragers niet beheert, worden deze af te dragen bedragen niet naar PCN overgemaakt. De pensioenen van de gezagdragers lopen via APC. De hoogte van de voorziening voor deze pensioenen wordt jaarlijks door een actuaire berekend op basis waarvan een dotatie plaats vindt aan de Voorziening Pensioenen gezagdragers. Dit betekent dat de bedragen ten behoeve van de pensioenen van de gezagdragers op beide posten wordt bijgehouden. Het OLB heeft gekozen om voortaan de ingehouden bedragen van de gezagdragers te gebruiken voor het aanpassen van voorziening. Hierdoor heeft het OLB besloten in 2020 de tot en met 2019 geaccumuleerde inhoudingen van huidige gezagdragers, die geboekt waren in afdrachten aan PCN vrij te laten vallen in het resultaat. Het openstaande bedrag goed voor USD 6.211 per balansdatum betreft een accumulatie van nog af te dragen pensioen van wachtgelders die per abuis nog niet zijn overgemaakt aan PCN. Deze zal in 2021 geschieden.



Crediteuren Algemeen

De stand van Crediteuren Algemeen per 31 december 2020 is USD 7,7 miljoen, een verhoging van USD 3,4 miljoen ten opzichte van de stand per 31 december 2019. Deze verhoging is te wijten aan een abnormale toevloed van facturen die voor de sluiting van de financiële administratie 2020 op 25 januari 2021 naar de afdeling Financiën zijn verstuurd om alsnog in periode 13 ten laste van het begrotingsjaar 2020 te verwerken. De uitbetaling vindt plaats in het volgende dienstjaar.

Het introduceren van de inkoopmodule in 2020 heeft ertoe geleid dat het ambtelijk apparaat meer discipline heeft geleerd bij het aangaan van verplichtingen echter moet opgemerkt worden dat het verder uitwerken/plaatsen van de bestellingen vaak tot het laatste kwartaal en zelfs voor afsluiting van de financiële administratie alsnog plaatsvindt. De directies/bureaus zijn zich ervan bewust dat het OLB met het kalenderjaar werkt en dat onbenutte budgetten aan het eind van het dienstjaar ten gunste van het resultaat zullen komen en dat de facturen ten laste van de lopend jaar zullen komen. Vandaar dat ze tot het laatste moment alsnog verplichtingen aangaan en facturen tot het laatste moment sturen naar de afdeling Financien voor verwerking/uitbetaling.

Dit gedrag binnen het OLB heeft geleid dat het current/quick ratio score en het werkkapitaal met respectievelijk 0,07 en USD 2,2 miljoen ten opzichte van de cijfers in 2019 zijn verslechterd.

De toename van de Crediteuren algemeen in 2020 ten opzichte van 2019 van afgerond USD 7,7 miljoen bestaat uit USD 5,3 miljoen aan facturen die groter dan USD 50.000 zijn en kleiner dan USD 2,4 miljoen. Uit een analyse is gebleken dat USD 4,7 miljoen van de USD 5,3 miljoen - de meerderheid van de facturen groter dan USD 50.000 – zijn afkomstig van de directie R&O.

Het bedrag van USD 4,7 miljoen bestaat uit een afgerond bedrag van USD 1,5 miljoen ten behoeve van diverse infrastructurele werkzaamheden, het marketingsfonds aan TCB gefinancierd met middelen uit bestemmingsreserve projecten, USD 0,7 miljoen aan bijzondere uitkeringsprojecten wegens ten behoeve van kaya Carlos A. Nicolaas en rondom de scholen Papa Cornes brede school en Colegio San Luis Beltran (KSLB); USD 0,8 miljoen aan bijdrage van het Rijk en USD 1,5 miljoen eigen bijdrage van het OLB in het project 500 sociale woningen - Volkshuisvesting Bonaire en een bedrag van USD 70.000 voor het invullen van ontstane katers als gevolg van de zware regenval in het vierde kwartaal 2020.

Het restant bedrag van afgerond USD 0,6 miljoen bestaat uit USD 0,5 miljoen aan facturen van de directie B&O voor het aanschaffen van automatiseringsartikelen, declaratie van de externe accountant voor het controleren van de jaarrekening en facturen pensioen premie december, USD 51.000 aan facturen van de directie S&Z voor de implementatie- en licentiekosten van Kind dossier voor de jeugdgezondheidszorg en USD 71.000 aan factuur van directie T&H voor het betalen reparatie Zuidpier Kralendijk.

Het streven is om in het dienstjaar 2021 de bewustwording bij de budgethouders en extra controlemechanismen binnen het apparaat te creëren dat de verplichting/bestelling het liefst in hetzelfde kwartaal moeten worden uitgewerkt/geplaatst, zodat de facturen in dezelfde periode kunnen worden uitbetaald. Dit zal leiden tot een evenwichtige begrotingsuitvoering gedurende het hele dienstjaar.



Solvabiliteit

Deze ratio heeft te maken met de verhouding tussen het vreemd vermogen en het eigen vermogen op de balans. De solvabiliteit geeft inzicht in de financiële gezondheid van een bedrijf op de langere termijn: hoe groter de solvabiliteit, hoe groter in het algemeen het vermogen om zowel de kortlopende als ook de langlopende schulden te kunnen terugbetalen.

Bij een hoge solvabiliteit staat er veel eigen vermogen tegenover de schulden en is de kans groot dat het bedrijf de schulden zal afbetalen. Wordt het eigen vermogen te klein dan verslechtert de solvabiliteit waardoor kredietverschaffers en leveranciers minder snel bereid zijn krediet te verstrekken. De kans wordt immers groter dat zij hun vorderingen niet meer kunnen innen. Het OLB streeft naar een solvabiliteit van 40%.

Het totaal eigen vermogen van het OLB bedraagt per 31 december 2020 USD 43.343.723 en het totaal vermogen is USD 108.440.727. Dan is de solvabiliteit ratio volgens de formule: 39.96 %, afgerond 40%. Ten opzichte van 2019 toont de ratio een daling van 2% doordat het voorlopig resultaat 2020 verlaagd is van USD 8,2 miljoen naar USD 3,4 miljoen in 2020.

Rentabiliteit

Rentabiliteit geeft de verhouding tussen het voorlopige positieve resultaat en het vermogen dat dit resultaat heeft verdiend. De rentabiliteit is een belangrijke maatstaf voor beslissingscalculaties op de lange termijn. Het doel van de rentabiliteit is dat ten behoeve van de continuïteit van de onderneming op lange termijn de winst voldoende groot moet zijn om de vermogensverschaffers (aandeelhouders) gewenste uitkeringen in de vorm van dividend of interest te kunnen doen. De norm voor een bedrijf acceptabele rentabiliteit is tussen de 5% - 10%. Het OLB hanteert een norm van 9%. De rentabiliteitsscore 2020 is 8% een aanzienlijk daling van 11% doordat het gerealiseerde voorlopig positief resultaat minder is gevallen vergeleken met 2019, namelijk van USD 8,2 naar USD 3,4 miljoen.

De positieve resultaten van afgelopen jaren worden met de jaren minder bijvoorbeeld in 2018: USD 11,0 miljoen, in 2019: USD 8,2 miljoen en in 2020: USD 3,4 miljoen. Een van de belangrijkste redenen dat de resultaten elk jaar aanzienlijk minder worden is doordat de onbenutte bedragen telkens worden ingezet om nieuwe verplichtingen/commitment te kunnen financieren. Te denken valt in 2020 aan o.a. de eigen bijdrage van het OLB in de projecten van 500 sociale woningen Volkshuisvesting Bonaire, opslag Kruithuis en het meerjarige uitvoeringsprogramma wegen Bonaire.

Als overheid wil je in principe geen voorlopig positief resultaat hebben. Het hebben van een positief resultaat betekent dat je je eilandelijke begroting niet volledig hebt uitgevoerd en dat je Bonairiaanse burgers tekort hebt gedaan aan de verwachte dienstverlening en voorzieningen. Vandaar dat het OLB de afgelopen jaren tijdens het behandelen van de jaarrekening aan de Eilandsraad toestemming vraagt om het voorlopig resultaat niet zoals vroeger toe te voegen aan de reeds opgebouwde algemene reserve maar deze middelen weer om te zetten in bestemmingsreserves ten behoeve van diverse projecten ten gunste van het volk.

Doordat het OLB niet tot doel heeft om winst te maken is het aangeraden om de gehanteerde norm van 9% voor volgend jaar naar beneden bij te stellen in samenspraak met de externe accountant en het Cft/BZK.



De economische categorieën (ECL's) bij Lasten en Baten 2020

Lasten 2020

De jaarrekening 2020 reflecteert een voorlopig resultaat van USD 3,4 miljoen. De baten zijn afgerond USD 49,9 miljoen en lasten afgerond USD 46,5 miljoen.

Lasten/Baten	Primaire begroting 2020 inclusief 3 ^{de} wijziging (I)	Realisatie (II)	Vershil (I-II)
Baten	102.712.155	49.868.509	52.843.646
Lasten	<u>102.712.155</u>	<u>46.478.346</u>	<u>56.233.809</u>
	0	3.390.163	-3.390.163

In het dienstjaar 2020 is USD 56,2 miljoen minder uitgegeven ten opzichte van de geraamde primaire begroting 2020 inclusief de derde begrotingswijziging. Het OLB heeft in 2020 totaal drie begrotingswijzigingen ingediend waarvan twee beleidsaanpassingen en de laatste een technische wijziging. Het verschil tussen de begroting en gerealiseerde bedragen is als volgt te verklaren.

ECL	Meest verwerkte kosten bij de ECL's – Lasten	Primaire begroting 2020 incl 3 ^{de} wijziging (I)	Realisatie (II)	Vershil (I-II)
00	Onvoorzien	272.000	208.025	63.975
10	Personeelskosten	22.469.108	21.559.249	909.859
30	Inhuur consultants	1.985.006	1.587.716	397.290
31	Elektriciteit en brandstof	961.700	906.918	54.782
34	Operationele kosten w.o. BU's	61.105.925	34.743.176	26.362.749
40	Belastingen	8.000	7.816	184
42	Subsidies/bijdragen w.o. NV's	9.692.114	8.846.519	845.595
60	Correctie op de uitgegeven BU's	4.315.629	-23.261.805	27.577.434
61	Afschrijvingskosten	<u>1.902.673</u>	<u>1.880.730</u>	<u>21.943</u>
	Totaal	102.712.155	46.478.345	56.233.810

*ECL= Economische categorie

00- Niet in te delen uitgaven - Onvoorzien

Het OLB reserveert een jaarlijks bedrag van USD 250.000 op het reguliere budget Onvoorzien. In het derde en vierde kwartaal heeft het OLB onderlinge verschuivingen gedaan welke geleid hebben tot een nieuwe saldo van USD 272.000. In 2020 is 76 % van het budget onvoorzien gebruikt voor repartie van het wegennet.



Wederom was er sprake van zware regenbuien voor een langere periode welke hebben geleid tot verdere verslechtering van de infrastructuur. Zo ontstonden er gevaarlijke kraters in het wegdek. Om verkeersongevallen te voorkomen heeft het BC besloten om een deel van het regulier onvoorzien budget aan te wenden voor het invullen van de kraters met natte asfalt. In totaal is in 2020 een bedrag van USD 208.025 gerealiseerd.

10 Salarissen en sociale lasten - Personeelskosten

De betaling van het gehele bedrag 2,33% van de eindejaarsuitkering van 2019 is met terugwerkende kracht in de maand januari 2020 voldaan. Voor de verschillende afdelingen zijn gedurende 2020 loontreden, gratificaties, ambtsjubilea en toelagen zoals waarneming - en vervangingstoelages uitbetaald. Deze componenten staan allemaal begroot in het centrale budget, de stelposten bij functie 922. De technische aanpassing van het functioneel overhevelen van de budgetten van de stelposten (tot en met de maand augustus) naar de desbetreffende afdelingen is door middel van de derde begrotingswijziging 2020 gedaan.

Bij de derde begrotingswijziging 2020 is ook een totaal bedrag van USD 0,6 miljoen van de personeelsbegroting verminderd. De besparing is als gevolg van het niet invullen van alle begrootte vacatures. Tot en met periode 12 was een totaal bedrag van USD 20,8 miljoen uitgegeven ten opzichte van een aangepaste personeelsbegroting budget van USD 22,5 miljoen. Dit gereserveerd bedrag van USD 22,5 miljoen is inclusief USD 1,1 miljoen aan bijzondere uitkeringen.

Tijdens het samenstellen van de jaarrekening 2020 hebben er nog twee administratieve boekingen plaatsgevonden na de sluiting van de administratie: een correctie op de reservering vakantie-uitkering en een onttrekking van de sociale lasten bij Uitkering gezagdragers om toe te kunnen voegen aan de Voorziening Uitkering gezagdragers. Ten opzichte van vorig jaar heeft de actuaire de sterftetabel AG2018 in plaats van AG2015 gebruikt bij de actuariële berekening van de portefeuilles van de Uitkering Gezagdragers en Werklieden Bonaire. Het totaal gerealiseerde bedrag aan personeelskosten bedraagt in 2020 totaal USD 21.559.249 waarvan USD 891.567 aan bijzondere uitkering projecten.

De onderbesteding van USD 0,9 miljoen is te wijten aan o.a. vacatures die bij de afdelingen Financiën, Bureau ES, MOA, Haven & Loodswezen, Educatie & Welzijn en bijzondere uitkeringen Deelneming TCB economie & toerisme, Doorontwikkeling integriteitsbeleid, Publieke Gezondheid en Preventiemedewerkers, die door samenloop van factoren niet in 2020 zijn ingevuld. Verder zijn er verschillende afdelingen waarvan de beoordelingen 2019 van hun desbetreffende medewerkers nog afgerond moeten worden en ingediend moeten worden voor uitbetaling in 2020. De reservering hiervan is ook niet gebruikt in 2020.

30 Personeel van derden - Inhuur personeel

Althans de inhaalslag van de uitbetaling van de diverse contracten met rechtspersonen bij de directies S&Z en R&O w.o. uitzendbureau gedurende de sluitingsperiode van de administratie is er een onderbesteding van USD 0,4 miljoen ten opzichte van het gereserveerde bedrag van USD 2,0 miljoen. De onderbesteding van USD 0,4 miljoen heeft betrekking op specifiek de afdelingen Directie & Staf van de directie R&O en Beleid & Projecten van de directie S&Z die weinig en Directie & Staf van de directie T&H die geen consultants gedurende 2020 hebben ingehuurd.



31 Energie – Elektriciteit en brandstof

De economische categorie 31-Energie bestaat uit de kosten van elektriciteit en brandstof. In verband met COVID-19 zijn er minder activiteiten geweest waardoor er minder brandstof is verbruikt voor de dienstwagens en loodsboot Velos. Verder betreft de onderbesteding de subsidie op de vastrecht van elektra aansluitingen voor de periode van mei 2020 de corona toeslag vanuit het ministerie van Economische Zaken en Klimaat. Ten opzichte van het gereserveerde bedrag van USD 1 miljoen is in totaal USD 0,9 miljoen gerealiseerd.

34 Overige goederen en diensten – Operationele kosten w.o. BU's

Op de economische categorie 34 worden de operationele kosten van het OLB en het merendeel van de kosten van de bijzondere uitkering projecten verantwoordt. Hieronder volgt een verdeling:

ECL	Meest verwerkte kosten bij de economische categorie -34	Primaire begroting 2020 incl 3 ^{de} wijziging (I)	Realisatie (II)	Vershil (I-II)
34	Openbaar lichaam Bonaire	14.510.182	12.792.686	1.715.996
34	Bijzondere uitkeringen*	<u>46.595.743</u>	<u>21.950.490</u>	<u>24.646.753</u>
	Totaal	61.105.925	34.743.176	26.362.749

Tussen de vierde uitvoeringsrapportage en de afsluiting van de administratie zijn ongeveer in totaal 4,6 miljoen aan facturen uitbetaald die betrekking hebben op de ECL – 34 waarvan USD 2,4 miljoen van de reguliere begroting van het OLB en USD 2,2 miljoen. aan bijzondere uitkeringen.

Het gereed maken van de uitbetaling van de grote projecten zoals de bijdragen van het Rijk (USD 0,8 miljoen) en OLB (USD 1,5 miljoen) in het project Volkshuisvesting Bonaire, project meerjaren uitvoeringsprogramma wegen Bonaire (USD 0,5 miljoen ten behoeve van kaya Carlos A. Nicolaas) – BU, Eenmalig impuls wegen- BU (USD 0,8 miljoen ten behoeve van aanleg wegen rondom scholen) en project aanschaf Cisco Core switches (USD 0,1 miljoen ten behoeve van de reguliere automatiseringsbegroting) zijn op de val reep voor de afsluiting van de administratie 2020 afgerond en uitbetaald. Het restbedrag aan facturen zijnde USD 0,9 miljoen betreft facturen die kleiner dan USD 50.000 zijn.

Met het verwerken van bovenstaande facturen is er een bedrag van USD 1,7 miljoen van het reguliere budget van het OLB in 2020 niet uitgegeven. De onderbesteding van USD 1,7 miljoen is te wijten aan minder gebruikte operationele kosten die zijn gemaakt zoals: waterverbruik (w.o. subsidie op vastrecht i.v.m. corona), telefonie en kantoorbenodigdheden in verband met thuiswerken. Verder is er amper gereisd vanwege de verschillende maanden van het gesloten luchtruim. Ook de meeste door de onderafdelingen Indebon, Skal en Personeel & Organisatie (P&O) gereorganiseerde recreatieve- en educatieve evenementen en personeelswelzijn activiteiten zijn vanwege 'social distance' uitgesteld of afgelast.



De meerderheid van de bijzondere uitkeringen worden geraamd en verwerkt onder economische categorie 34- Overige goederen en diensten. Ten opzichte van het gereserveerd bedrag bij categorie 34 zijnde USD 46,6 miljoen is USD 22,0 miljoen gerealiseerd. De andere kosten van de bijzondere uitkeringen worden verantwoord bij de economische categorieën 10 Salarissen/sociale lasten en 42- Overige inkomensoverdrachten. Hieronder volgt een samenvatting van de gereserveerde bedragen en realisatie van de bijzondere uitkering projecten in 2020.

ECL	Omschrijving	Primaire begroting 2020 incl 3 ^{de} wijziging (I)	Realisatie (II)	Vershil (I-II)
10	Personeelskosten	1.145.017	891.567	253.450
42	Subsidies en bijdragen	718.001	419.748	298.253
34	Operationele kosten – BU's	<u>46.597.243</u>	<u>21.950.490</u>	<u>24.646.753</u>
	Totaal	48.460.261	23.261.805	25.198.456

Het OLB heeft een totaal bedrag van USD 23.261.805 (waarvan economische categorie 34- USD 22,0 miljoen) aan bijzondere uitkering projecten in 2020 uitgegeven. De projecten van de bijzondere uitkeringen worden in de jaarrekening verantwoordt bij het Overzicht van Bijzondere uitkeringen die u voor meerdere informatie in de bijlagen kunt raadplegen.

40 Belastingen – Belastingen

Het gereserveerde bedrag van USD 8.000 is voor het betalen van de vastgoedbelastingen van de panden van het OLB. In 2020 is een totaal bedrag van USD 7.816 gerealiseerd.

42 Overige inkomensoverdrachten – Subsidies w.o. NV's

In het vierde kwartaal is het door het Rijk verstrekte bedragen van corona omgezet in bijzondere uitkeringen. Hierdoor moest een bedrag van USD 649.600 voor woonlasten minderbedeelde van de economische categorie 42 worden overgeheveld naar economische categorie 34. Deze technische correctie is meegenomen in de derde begrotingswijziging 2020.

Ten opzichte van het gereserveerde bedrag van USD 9,7 miljoen is een bedrag van USD 0,9 miljoen niet uitgegeven aan subsidies. Aan de gesubsidieerde instellingen FORMA zijn alle facturen van 2020 uitbetaald in verband met het bijzondere uitkering project Sociale Kans traject Jongeren (SKJ) project. De onderbesteding bij het project (USD 0,3 miljoen) is te wijten aan, dat elk jaar de onbenutte bedragen van bijzondere uitkering projecten aan het eind van het dienstjaar doorlopen naar het volgend dienstjaar. Bij de uitvoering van de verordening Kinderopvang w.o. instelling van de Kwaliteitscommissie (USD 0,1 miljoen) is het volledig budget niet benut. Verder zijn in verband met corona aan enkele culturele - en sportinstellingen minder subsidies (USD 0,1 miljoen) toegekend door uitstel van hun evenementen. Het restant bedrag van betreft onder bestedingen minder dan USD 100.000 op de diverse gesubsidieerde instellingen.



60 Reserveringen – Correctie op de uitgegeven BU's

Ten opzichte van voorgaande jaren hebben we van de “kruiselings” boekingsmethodiek afgezien bij het corrigeren van het effect van de bijzondere uitkeringen in onze financiële administratie. Voortaan worden de baten en lasten van de bijzondere uitkeringen op dezelfde kant verminderd. Het negatief bedrag van USD 23.261.805 betekent dat in de administratie een totaalbedrag van USD 23,3 miljoen in 2020 is uitgegeven aan projecten, die met bijzondere uitkeringen zijn gefinancierd. Voor meer informatie kunt u in de bijlagen het Overzicht Bijzondere uitkeringen raadplegen.

61 Afschrijvingskosten - Afschrijvingskosten

Het bedrag is bestemd voor het verwerken van de afschrijvingskosten van de geactiveerde kapitaaluitgaven. Ten opzichte van het gereserveerde bedrag van USD 1.902.673 is een bedrag van USD 1.880.730 verantwoordt.

De gerealiseerde resultaten worden per directie in het onderdeel beleidsverantwoording verder uitgelegd en uitgewerkt.

Baten 2020

De baten in 2020 zijn afgerond USD 49,9 miljoen. Ten opzichte van de geraamde budgetten inclusief de derde begrotingswijziging van USD 102,7 miljoen is USD 52,8 miljoen minder gerealiseerd. De totaal begroting van USD 102,7 miljoen is inclusief een bedrag van USD 48,5 miljoen aan bijzondere uitkering projecten. De bijzondere uitkering projecten worden met hetzelfde bedragen aan de baten – en lastenkant begroot. De raming van de bijzondere uitkeringen worden samen met de vrije uitkering op de economische categorie 41- Ontvangsten van het Rijk verantwoordt. Hieronder volgt een overzicht van de geraamd en gerealiseerde baten in 2020 en de verklaring.

ECL	Meest verwerkte kosten bij de ECL's - Baten	Primaire begroting 2020 incl 3 ^{de} wijziging (I)	Realisatie (II)	Vershil (I-II)
32	Erfpachten en huren	3.256.582	2.840.887	415.695
33	Verkoop gebouwen en terreinen	0	0	0
34	Leges en retributies	6.713.000	3.398.226	3.314.774
40	Belastingen	10.340.000	10.321.485	18.515
41	Vrije uitkering en Bu's	80.442.972	55.548.310	24.894.662
42	Subsidies/bijdragen w.o. NV's	0	10.000	-10.000
60	Correctie op de ontvangen BU's en Saldo Gewone dienst	<u>1.959.601</u>	<u>-22.250.398</u>	<u>24.209.999</u>
	Totaal	102.712.155	49.868.509	52.843.646

*ECL= Economische categorie



32 Huren en pachten – Erfpachten

Het OLB heeft in het eerste kwartaal het massaal erfpachtnota 2020 verstuurd. Dit betekent dat in het eerste kwartaal, een hogere bate is verantwoordt ten opzichte van de verdeling van de begroting per kwartaal. Ten opzichte van het gereserveerd bedrag van USD 3,3 miljoen is een bedrag van USD 0,4 miljoen niet gerealiseerd. In de raming is rekening gehouden met de nieuwe woonwijken, maar door een samenloop van factoren zijn deze kavels in 2020 niet geregistreerd/aangeslagen. Deze inhaalslag zal pas in het dienstjaar 2021 plaatsvinden.

34 Overige goederen en diensten – Leges en retributies

Op deze economische categorie worden de leges en retributies verantwoordt. Ten opzichte van het gereserveerd bedrag van USD 6,7 miljoen is een bedrag van USD 3,3 miljoen niet gerealiseerd. Dit betreft o.a. weinig activiteiten van havengelden (USD 0,9 miljoen) en cruisevax (USD 0,7 miljoen) als gevolg van de corona pandemie. De inkomsten van paspoorten w.o. rijksleges bij Burgerzaken lopen ook achter als gevolg van weinig reizen en de verdubbeling geldigheidsduur van 10 jaar in plaats van 5 voor meerderjarigen. Ook moet worden vermeld dat er meer verminderingen dan gerealiseerde bedragen in 2020 van de verstuurde taxatieve aanslagen aan de casino's zijn verwerkt daar er nog verschillende rechtszaken lopen.

Bij de vierde uitvoerings-rapportage 2020 is een positief bedrag van USD 0,9 miljoen bij functie 922 op de grootboeknummer (6) 922.00.13 - Algemene uitgaven & inkomsten verantwoordt. Ten opzichte van de vierde uitvoeringsrapportage 2020 is tijdens de samenstellen van de jaarrekening in samenspraak met de accountant correcties verwerkt op de grootboeknummer (6) 922.00.13 en leidt tot een definitief negatief afgerond bedrag van USD 1,2 miljoen.

Het bedrag van negatief USD 1,2 miljoen bestaat uit USD 2,2 miljoen als voorziening dubieuze debiteuren verwerkt en diverse afboekingen ter waarde van USD 1,0 miljoen in verband met vrijval inhoudingen t/m pensioen gezagdragers.

40 Belastingen - Belastingen

Betreft de belastingen motorrijtuigen-, logeergasten-, autoverhuur-, grond- en vastgoedbelasting (opcenten). Tot en met de vierde uitvoeringsrapportage 2020 heeft het OLB een bedrag van USD 9.275.180 aan belastingen gerealiseerd. Tijdens de controle van de jaarrekening heeft de Belastingdienst Caribisch Nederland (BCN) een meest actuele raming 2020 van de verwachte opbrengsten van eilandelijke opcenten vastgoedbelasting aangeleverd. Deze raming is hoger dan het oorspronkelijke bedrag doordat per 1 januari 2020 de opcenten op de vastgoedbelasting zijn verhoogd. Het gaat om een stijging van 15% naar 30% opcenten over de Rijks-vastgoedbelasting van 0,7%. Het gerealiseerde bedrag van opcenten vastgoedbelasting wordt opgehoogd met USD 1,0 miljoen tot USD 2.108.829. Het totaal bedrag aan belastingen wordt USD 10.321.485. Ten opzichte van het geraamde bedrag is een bedrag van USD 18.515 minder verantwoordt.

Door de coronacrisis zijn de toerisme gerelateerde belastingmiddelen logeergasten- en autoverhuurbelasting drastisch afgenomen. Verder heeft het OLB besloten in lijn met het beleid van de Belastingdienst Caribisch Nederland, op schriftelijk verzoek van de belastingplichtige, over te gaan tot het verlenen van uitstel voor het betalen van lokale heffingen (exclusief motorrijtuigenbelasting) en erfpacht. Hieronder valt tevens de toeristenbelasting en verhuurbelasting motorrijtuigen over het eerste kwartaal 2020, om de bedrijven die door de noodsituatie getroffen zijn enige liquiditeitsruimte te bieden. Dit uitstel is in eerste instantie tot uiterlijk 30 juni 2020 worden verleend.



In totaal zijn er twaalf verzoeken in gediend waarvan acht verzoeken betrekking hebben op toeristenbelasting en vier op verhuurautobelasting. Deze verzoeken zijn behandeld en gehonoreerd.

U wordt verder verwezen naar het Overzicht inkomstenderving voor nadere toelichting in de bijlagen.

41 Overdrachten van het Rijk – Vrije uitkering en BU's

Op de economische categorie Overdrachten van het Rijk worden de vrije uitkering en stortingen vanuit de diverse ministeries voor de projecten bijzondere uitkeringen verantwoordt. In de eerste begrotingswijziging is de omvang van de begroting met bijna USD 30 miljoen verhoogd om het saldo van de projecten per eind 2019 in de begroting 2020 op te voeren, zodat de projecten in 2020 kunnen doorlopen. In de tweede en derde begrotingswijziging is de begroting met totaal USD 14,0 miljoen verhoogd om bijzonder uitkering projecten in het dienstjaar 2020 te kunnen formaliseren. Tot en met het vierde kwartaal heeft het OLB een totaal van USD 32,3 miljoen als vrije uitkering verantwoordt. Dit bedrag is inclusief USD 3,1 miljoen ter compensatie van de inkomstenderving en USD 0,6 miljoen aan loon- en prijs indexatie 2020.

42 Overige inkomensoverdrachten - Subsidies/bijdragen w.o. NV's

Het OLB heeft in het tweede kwartaal 2020 een in 2014 toegekend bedrag aan subsidie van USD 10.000 terug ontvangen, vanwege de liquidatie van de gesubsidieerde instelling.

60 Reserveringen - Correctie op de ontvangen BU's en Saldo Gewone dienst

Het OLB had geen middelen in het eerste kwartaal 2020 voor COVID-19 maatregelen gereserveerd. Het ministerie van Volksgezondheid, Welzijn en Sport (VWS) heeft toestemming gegeven om USD 512.401 van de BU projecten tijdelijk te mogen gebruiken. Voor het afwickelen van de schikking afvalwater riool waterzuiveringsinstallatie (RWZI) heeft de EU toestemming gegeven om tijdelijk USD 447.200 te mogen gebruiken van het project Water Sanitation reform EU. Tijdens het opstellen van de jaarrekening 2019 is bij het voorlopig resultaat 2019 een totaal bedrag van USD 959.601 toegevoegd aan de algemene reserve om later terug te kunnen zetten. Dit bedrag wordt onder economische categorie 60 gereserveerd samen met de USD 1,0 miljoen die bij amendement is goedgekeurd en leidt tot een gereserveerd bedrag van USD 1.959.601.

Uit de praktijk blijkt dat de technische boeking van de onttrekking en terugboeken van de VWS bijzondere uitkeringen niet in de financiële administratie is gebeurd. Dit betekent dat de saldo's van deze bijzondere uitkeringen niet zijn gewijzigd. De boeking van USD 1,0 miljoen moet wel plaatsvinden en is tijdens het opstellen van de jaarrekening gebeurd.

Ten opzichte van voorgaande jaren hebben we van de "kruiselings" boekingsmethodiek afgezien bij het corrigeren van het effect van de bijzondere uitkeringen in onze financiële administratie. Voortaan worden de baten en lasten van de bijzondere uitkeringen op dezelfde kant verminderd. Het bedrag van USD 23.250.398 betekent dat in de administratie een totaal bedrag van USD 23,3 miljoen in 2020 aan projecten vanuit de diverse ministeries zijn ontvangen. Voor meer informatie over de toegekende bedragen door de ministeries kunt u het Overzicht Bijzondere uitkeringen in de bijlagen raadplegen.





1. Beleidsverantwoording





1.1 Bestuursorganen

1.1.1 Eilandsraad – functie 001

De eilandsraad vertegenwoordigt de gehele bevolking van het openbaar lichaam. De eilandsraad bestaat uit 9 raadsleden. De leden van de eilandsraad worden gekozen op grondslag van evenredige vertegenwoordiging binnen de door de wet te stellen grenzen.

Samenstelling van de eilandsraad voor het jaar 2020.

Fractie	Eilandsraadlid	Periode
MPB	Renata Tatjana Domacassé - Fractievoorzitter	01 jan t/m 21 dec 2020
MPB	Désirée Ermelinda Coffie	01 jan t/m 01 okt 2020
MPB	Joselito Juan Statia	01 jan t/m 21 dec 2020
MPB	Jacintho Francis Edison Ellis	01 jan t/m 31 dec 2020
MPB	ing. Elvis Erwin Jules Tijn Asjoe-Fractievoorzitter	21 dec t/m 31 dec 2020
MPB	Edwin Ronald Domacassé	21 dec t/m 31 dec 2020
DP	Clark Charles Alexander- Abraham- Fractievoorzitter	01 jan t/m 31 dec 2020
DP	Rolanda Matilde Hellburg-Makaai	01 jan t/m 31 dec 2020
DP	Michael Joseph Pieters	01 jan t/m 31 dec 2020
UPB	drs. Esther Josephine Bernabela - Fractievoorzitter	01 jan t/m 31 dec 2020
UPB	Norbert Fitzgerald Silberie	01 jan t/m 31 dec 2020
Frakshon Coffie	Désirée Ermelinda Coffie - Fractievoorzitter	01 okt t/m 31 dec 2020

Bron info: Concept Jaarverslag 2020 Griffie Eilandsraad

Presidium

Het presidium is belast met procedurele aspecten ten behoeve van het functioneren van de raad en de raadscommissies in zijn algemeenheid. De inhoudelijke aspecten zijn voorbehouden aan de raad en de raadscommissies zelf. Tevens worden in deze setting de huishoudelijke aspecten van de raad besproken en verantwoord de griffier zich voor wat betreft het functioneren van de griffie. Het presidium wordt ook gebruikt om zaken met een vertrouwelijk, politiek gevoelig en urgent karakter te bespreken. Verder stelt het presidium de voorlopige agenda en een vergaderschema op voor de vergaderingen van de eilandsraad.



Vaste commissies

De taken van de commissies zijn vastgelegd in artikel 117, eerste lid, WolBES: de commissies bereiden de besluitvorming van de eilandsraad voor en overleggen met het bestuurscollege of de gezaghebber. Per Raadsbesluit d.d. 27 oktober 2020 en conform artikel 2 van de verordening eilandsraadcommissie Bonaire werden de vaste commissies Bestuur & Ondersteuning, Ruimte & Ontwikkeling, Samenleving & Zorg, Toezicht & Handhaving, Intereilandelijk en Koninkrijksrelaties, Werkgeverscommissie en Commissie Huishoudelijk Aangelegenheden ingesteld.

In onderstaand overzicht worden de leden alsook hun plaatsvervanger en de voorzitter en de plaatsvervangende voorzitter aangegeven.

Commissie	MPB		DEMOKRAT		UPB		COFFIE		Vz	Plv Vz
	Leden	Plv Lid	Leden	Plv Lid	Leden	Plv Lid	Leden	Plv Lid		
1. Bestuur & Ondersteuning [B&O]	Statia	Domacassé	Abraham	Hellburg-Makaai	Silberie	Bernabela	Coffie	-	Statia	Domacassé
2. Ruimte & Ontwikkeling [R&O]	Statia	Ellis	Pieters	Abraham	Silberie	Bernabela	Coffie	-	Silberie	Bernabela
3. Samenleving & Zorg [S&Z]	Domacassé	Ellis	Hellburg-Makaai	Abraham	Bernabela	Silberie	Coffie	-	Domacassé	Bernabela
4. Toezicht & Handhaving [T&H]	Ellis	Statia	Hellburg-Makaai	Abraham	Bernabela	Silberie	Coffie	-	Bernabela	Silberie
5. Intereilandelijk- & Koninkrijks relaties [I&K]	Statia	Domacassé	Abraham	Pieters	Silberie	Bernabela	Coffie	-	Abraham	Coffie
6. Werkgever	Domacassé	Statia	Abraham	Hellburg-Makaai	Bernabela	Silberie	Coffie	-	Coffie	Domacassé
7. Huishoudelijke Aangelegenheden	Domacassé	Statia	Abraham	Hellburg-Makaai	Bernabela	Silberie	Coffie	-	Bernabela	Hellburg-Makaai
8. COVID-19 [COV]	Statia	Domacassé	Abraham	Hellburg-Makaai	Bernabela	Silberie	Coffie	-	Abraham	Hellburg-Makaai

Bron informatie: Concept Jaarverslag 2020 Griffie Eilandsraad

Op 29 september 2020 is het vergaderschema over de periode september 2020 tot en met augustus 2021 van de eilandsraad inclusief vaste commissies vastgesteld.

1.1.2 Bureau Griffie Eilandsraad – functie 001

De griffie zorgt voor een zorgvuldige, klantgerichte ondersteuning en faciliteren van de eilandsraad en haar commissies, als zodanig dat de raadsleden in staat gesteld worden een goede besluitvorming te realiseren.

Verwachte prestaties 2020

- *het verder opbouwen van een professioneel bureau griffie ter ondersteuning van de eilandsraadsleden.*



Gerealiseerde resultaten 2020

De griffie stemt haar ondersteunende werkzaamheden zo goed mogelijk af op de wensen en behoeften van de raad, de vaste commissies en de individuele raadsleden. De griffier ondersteunt de eilandsraad en zijn commissies in hun kader stellende, controlerende en volks vertegenwoordigende rol.

De bezetting van de afdeling Griffie over het jaar 2020:

- In de functie van griffier ad-interim de heer drs. S.J. Cicilia tot en met 30 september 2020;
- In de functie van griffier mevrouw S. Pieter m.i.v. 15 september 2020
- In de functie van beleidsadviseur A mevrouw V. Rollan BSc;
- In de functie van secretariael administratief medewerker C mw. A. Jones;

De griffie zorgt voor een zorgvuldige, klantgerichte ondersteuning en het faciliteren van de eilandsraad en haar commissies, als zodanig dat de raadsleden in staat gesteld worden een goede besluitvorming te realiseren. De griffier had als doel voor het begrotingsjaar 2019; het verder opbouwen van een professioneel bureau griffie ter ondersteuning van de eilandsraadleden.

De griffie stemt haar ondersteunende werkzaamheden zo goed mogelijk af op de wensen en behoeften van de raad, de vaste commissies en de individuele raadsleden. Verder ondersteunt de griffier de eilandsraad en zijn commissies in hun taakstellende, controlerende en volks vertegenwoordigende rol.

1.1.3 De gezamenlijke Rekenkamer - functie 001

De gezamenlijke rekenkamer BES heeft gedurende het jaar 2020 nog geen enkele keer kunnen vergaderen. Conform artikel 95 van de Wet openbare lichamen Bonaire, Sint Eustatius en Saba (WolBES) stellen de eilandsraden bij eilandsverordening een gezamenlijke rekenkamer in. Om de lokale democratie te versterken dient de eilandsraad uit te wijken naar andere mogelijkheden zoals het instellen van een lokale Rekenkamer en de centrale regering te verzoeken artikel 95 van de WolBES conform aan te passen.

1.1.4 Gezaghebber- functie 001

Wat betreft de uitvoering van de andere wettelijke taken en diverse projecten, heeft het Kabinet van Gezaghebber een prioritering gemaakt en een aantal van deze taken in een beperkte vorm uitgevoerd.

In het jaar 2020 is vanuit de Gezaghebber inzet gepleegd op de uitvoering van de wettelijke taken en diverse projecten op het gebied van de openbare orde en veiligheid. In het jaar 2020 is voor zeker 10 maanden ingezet op de bestrijding en beheersing van de gezondheids crisis. Met gemeente Groningen, middels twinning, is gestart met het reviseren van de APK die al meer dan 100 jaar oud is en aan vernieuwing toe is. Er is een adequate locatie gevonden voor het verhuizen van de tank- en fuelpark in nauwe samenwerking met het Ministerie van Infrastructuur & Waterstaat (I&W). In het kader van leveringszekerheid van zware stookolie (HFO) vanuit BOPEC voor de elektriciteitsproductie op Bonaire heeft Kabinet van Gezaghebber de situatie rondom BOPEC nauwlettend in de gaten gehouden ondersteunend door de Stuurgroep "Brandstofvoorziening".



In het kader van bestuurlijke ontwikkeling is uitvoering gegeven aan de afspraken die tussen het OLB en de Staat der Nederlanden zijn vastgelegd in het 'bestuursakkoord'. Het onderdeel verkeersveiligheid is een van de prioritaire thema's binnen het Integraal Veiligheidsbeleid Bonaire 2018 – 2021.

De Eilandraad wenst een onderzoek naar lichtdoorlatendheid bij auto's in het kader van handhaving van de veiligheid in het verkeer. Het Kabinet van Gezaghebber heeft het traject voor dit onderzoek op zich genomen en in uitvoering gelegd. Ook heeft het Kabinet van Gezaghebber het Integriteitsprogramma verder voortgezet. Er hebben een aantal integriteitsonderzoeken plaatsgevonden en de werving en selectie voor de integriteit coördinatoren is afgerond. In 2021 starten de nieuwe integriteit coördinatoren.

Verder heeft het Kabinet van Gezaghebber zich bezig gehouden met het verstrekken van VOG, organiseren van examens en ceremonies in het kader van de naturalisatie van burgers, vergunning voor (vuur)wapens, uitgifte noodpaspoorten, Koninklijke onderscheidingen, uitgeven van kennisgevingen voor openbare manifestaties enzovoorts.

Het Kabinet van Gezaghebber heeft aan diverse keten overleggen deelgenomen zoals de Vreemdelingenketen, SoJ, Crisis- en Rampenbestrijding, Gezaghebbersoverleggen, Driehoek, Stuurgroepen enzovoorts.

De gezaghebber heeft verschillende taken en bevoegdheden. Op eilandelijk niveau is de gezaghebber voorzitter van de Eilandsraad en van het Bestuurscollege. Hij is belast met de uitvoering van de besluiten van de Eilandsraad en van het Bestuurscollege en vertegenwoordigt het openbaar lichaam. Ten slotte is de gezaghebber als bestuursorgaan (eilandelijk orgaan van zelfbestuur) verantwoordelijk voor het handhaven van de openbare orde en veiligheid.

Verwachte prestaties 2020

- *Het trekken en bewaken van projecten in het kader van veiligheid;*
- *Het onderzoeken naar mogelijke adequate locaties voor het verhuizen van het tank- en fuelpark;*
- *Het verder invulling geven van bestuurlijke ontwikkeling;*
- *Het uitvoeren van reguliere operationele/wettelijke taken.*

Gerealiseerde resultaten 2020

- Onderzoek ingesteld naar de veiligheid voor uitvoering van de Wegenverkeersverordening van 2019 als het gaat om de lichtdoorlatendheid.
- Aanwijzen van de adequate locatie voor de verhuizing van het tank- en fuelpark voor de leveringszekerheid van de zware stookolie voor elektriciteitsproductie van Bonaire gezien de ontwikkelingen rondom BOPEC.
- Het Integriteitsprogramma verder uitgerold conform bestuurlijke afspraken.
- Organiseren van examens en ceremonies in het kader van de Naturalisatie.
- Het uitgeven van noodpaspoorten.
- Het uitgeven van VOG.
- Het uitgeven van kennisgevingen in het kader van de Wet Openbare Manifestaties.
- Het uitgeven van (vuur)wapenmachtigingen.
- Het laten reviseren van de huidige APK (1919).
- Het voorzitten van de Eilandraad en het Bestuurscollege.



- Het voorzitten van diverse Stuurgroepen, zoals Brandstofvoorziening, Infrastructuur en Mobiliteit, Haven, Milieu en deelnemen aan verschillende overlegstructuren, zoals lokaal en grote Driehoeksoverleg, Gezaghebbersoverleg, beheersoverleg KPCN en BKCN.
- In het kader van de functie van Burgervader en ter bevordering van burgerparticipatie zijn er veel gesprekken gevoerd met burgers, organisaties en ondernemingen van Bonaire.
- Contacthouden met ambassades en consulaten in de regio.
- Het bestrijden en beheersen van de Gezondheids crisis COVID-19.

1.1.5 Kabinet Gezaghebber- functie 002

Het kabinet van de gezaghebber biedt kwalitatieve ondersteuning aan de gezaghebber. Deze ondersteuning bestaat uit het (strategisch) adviseren en het bieden van organisatorische ondersteuning bij de uitvoering van al zijn taken, zowel op beleidsmatig, representatief, als leidinggevend gebied.

Verwachte prestaties 2020

- *Het uitvoeren van reguliere operationele taken.*

Gerealiseerde resultaten 2020

- Namens de Gezaghebber het voorzitten van diverse overleggen, zoals het Eilandelijk Platform Criminaliteitsbestrijding (EPC), het Integrale Veiligheidsbeleid ketenoverleg, het RIEC-overleg, Adviesgroep COVID-19, Werkgroep (vuur)wapen enzovoorts.
- Namens de Gezaghebber deelgenomen aan diverse overlegstructuren, zoals het Vreemdelingenketenoverleg, Strategisch overleg Justitieketen,
- Het reviseren van het gedoogbeleid prostitutie en het (vuur)wapenbeleid.
- Ondersteuning geven aan de Gezaghebber als opperbevelhebber bij rampen en crisis.
- Ambtelijke ondersteuning bij lokaal driehoeksoverleg.
- Ondersteuning/advisering van de Gezaghebber in zijn rol als voorzitter van de Eilandsraad;
in zijn rol als voorzitter en lid van het Bestuurscollege;
bij zijn taak in het kader van het handhaven van de openbare orde en veiligheid;
bij het opstellen en uitvoeren van beleid;
bij zijn representatieve functie in binnenlandse en buitenlandse contacten;
bij zijn leidinggevende taken;
bij zijn taak in het bevorderen van bestuurlijke integriteit en bestuurlijke ontwikkeling.

1.1.6 Bureau Eilandsecretaris – functie 002

2020 is een roerig jaar geweest met de corona pandemie. Ondanks dat heeft de eilandsecretaris samen met het directieteam volledige aansturing gegeven aan de ambtelijke organisatie. Hierbij werden wekelijks overleg gevoerd en aan de hand van de bestuursvoorstellen (Bestuursakkoord en Bestuursprogramma) en functioneren vanuit integraliteit invulling gegeven aan het versterken van de bestuurskracht en slagvaardiger maken van de ambtelijke organisatie. Daarmee is er weer meer evenwicht ontstaan in de organisatie, wordt informatie gedeeld en gezamenlijke activiteiten en acties besproken en gevolgd.

Het bureau eilandsecretariaat is ondersteunend aan het bestuurscollege en tevens verantwoordelijk voor het integraal verbinden van de verschillende directies en de verbinding tussen het bestuur, het ambtenarenapparaat en de samenleving. Het ziet toe op integrale samenwerking binnen het OLB en heeft daarbij een coördinerende, regisserende en



controlerende rol. Vanuit haar overzicht over het totaal van de organisatie wordt de strategische adviesrol ingevuld en vindt uitvoering plaats van strategische keuzes en besluiten en van (directie) overstijgend beleid, de bedrijfsvoering en de organisatie. Daarbij speelt de positionering van het OLB in het speelveld een belangrijke rol. Dit om goed invulling te kunnen geven aan alle ontwikkelingen en veranderingen.

Het bureau heeft haar activiteiten en taken uitgevoerd met 4 fte's waarvan een waarnemend eilandsecretaris, een tijdelijk ingehuurd externe (adjunct) en 2 administratieve medewerkers en een part time externe adviseur die de wnd. eilandsecretaris bepekt ondersteund heeft op het gebied van Rampenorganisatie. Per 1 november 2019 is een waarnemend eilandsecretaris benoemd die tot die tijd als adjunct eilandsecretaris heeft gewerkt.

Verwachte en gerealiseerde prestaties 2020

- *Het geven van bestuursondersteuning aan de gezaghebber en het Bestuurscollege;*
- *Het ondersteunen van de Eilandsraad t.a.v. eilandsraadsaangelegenheden en –verzoeken;*
- *Het leidinggeven aan het directieteam van het OLB: de algemene bedrijfsvoering, planning en strategie van de ambtelijke organisatie;*
- *Het coördineren van beleidsontwikkeling, projecten en bijzondere opdrachten;*
- *Het voorzien van informatie en het geven van advies aan de gezaghebber en het Bestuurscollege.*

1.1.7 Bureau Eilandsecretaris onderdeel Rampenbestrijding– functie 002

Het bestrijden van rampen en het zoveel mogelijk beperken van ongevallen en materiële schade. Om rampenbestrijding zo effectief mogelijk te laten plaatsvinden zijn plannen noodzakelijk die periodiek worden geactualiseerd en worden nageleefd op het moment dat zich een ramp voordoet. Er is een opleidingsplan, een oefeningsplan, diverse algemene plannen evenals plannen per ESF-groep.

De rampenbestrijding zelf is effectiever als hierop periodiek wordt geoefend en door training en opleiding van alle functionarissen die bij een ramp kunnen c.q. worden ingezet. Ook communicatie speelt een zeer voorname rol, zowel in de vorm van voorlichting en preventie als tijdens de ramp door het op de hoogte houden van de bevolking en het informeren over de voortgang en (hopelijk goede) afloop. Recentelijk is er ook veel aandacht voor de nazorg fase.

Vanaf 2017 wordt, samen met het ministerie van Justitie en Veiligheid, gewerkt aan de voorbereiding op een mogelijke instroom van asiel vragende vluchtelingen. Vooral vanuit Venezuela kan een dergelijke vluchtelingenstroom niet worden uitgesloten.

Bijzondere Uitkering

Het ministerie van Justitie en Veiligheid geeft het openbaar lichaam Bonaire jaarlijks op grond van artikel 2 lid 1 kostenbesluit Veiligheidswet BES een bijdrage van € 100.000 in de vorm van een Bijzondere Uitkering. Deze uitkering is een bijdrage in de kosten die voortvloeien uit de organisatie van rampenbestrijding en de crisisbeheersing en de brandweezorg. Bij het ontvangen van een beschikking c.q. toekenningbrief zal het bedrag middels een wijziging worden opgevoerd op de begroting.



Verwachte prestaties 2020

- *Het organiseren van periodieke trainingen in het kader van rampenbestrijding;*
- *Het uitvoeren van reguliere operationele taken.*

Gerealiseerde resultaten 2020

In 2020 zijn de gebruikelijke trainingen en oefeningen door de coronapandemie gecancelled. Echter zijn er wel advisering m.b.t. de professionalisering van de rampenorganisatie en het schrijven van de (BGIM) rampenbestrijdingsplannen uitgevoerd.



1.2 Directie Bedrijfsvoering en Ondersteuning (B&O)

1.2.1 Inleiding

De directie B&O faciliteert en ondersteunt met haar afdelingen Personeel & Organisatie (P&O), Facilitaire Zaken, Financiën, Informatie- en communicatietechnologie (ICT), Post & Archief (P&A), Communicatie & Protocol en Juridische en Algemene Zaken (JAZ) de inhoudelijke directies/bureaus Samenleving & Zorg (S&Z), Toezicht & Handhaving (T&H), Ruimtelijke Ontwikkeling (R&O), bureau Eilandsecretaris, Kabinet Gezaghebber en bureau Gedeputeerden.

De directie is in 2020 voortvarend begonnen met het uitvoeren van de activiteiten die zij in de begroting had opgenomen (zie planning en activiteiten van de afdelingen).

Ondersteuning

In tegenstelling tot 2019 werd het eiland Bonaire in 2020 wel geraakt door de COVID-19. In het eerste kwartaal van 2020 werden wij geconfronteerd met de eerste golf van de Corona pandemie. De corona crisis, de toenemende besmetting op het eiland en het treffen van de nodige noodmaatregelen, heeft zeker zijn stempel gedrukt op de bedrijfsvoering en het ambtelijk apparaat.

Alle afdelingen hebben zich in dit kader extra moeten inzetten om de gevraagde ondersteuning te bieden. Het inrichten van thuiswerkplekken door de afdelingen ICT en Facilitaire Zaken was zeker een uitdaging, maar succesvol afgerond. De afdeling JAZ heeft onder andere ondersteuning geboden bij het vervaardigen van een inreisbeleid en tal van overige noodverordeningen. De afdeling P&O heeft daarbij op hele korte termijn extra werkrachten moeten inhuren en daarnaast ook de reguliere cruciale vacatures moeten invullen. Alle extra werkzaamheden en taken rondom deze crisis hebben geleid tot meer post- en archiefwerkzaamheden en extra manuren voor P&A.

De afdeling Communicatie & Protocol heeft in het tweede kwartaal van 2020 een nieuw afdelingshoofd mogen verwelkomen. Vanwege de COVID-19 pandemie heeft de afdeling gezorgd dat in korte tijd en met regelmaat de gemeenschap steeds op de hoogte is gehouden over de ontwikkelingen en overheidsmaatregelen rondom het coronavirus. Informatie werd onder andere verstrekt via een speciaal ingerichte Crisiswebsite, sociale media, persconferenties en geschreven tekst.

Ondanks de afwezigheid van het afdelingshoofd en de coronaperikelen, heeft de afdeling Financiën haar dienstverlening (motorrijtuigenbelasting en kentekenplaten) aan de gemeenschap met de nodige aanpassingen van de openingstijden voortgezet. Ook de rapportageverplichtingen (financieel beheer) ten aanzien van de planning en controle cyclus zijn voortgezet.

Per 1 januari 2020 is er een nieuwe mandaatregeling in werking getreden. Hierbij werd aan de directeuren mandaat over praktisch alle bedrijfsvoeringstaken verstrekt. Dit met het doel de efficiëntie en slagvaardigheid van de organisatie te vergroten. Het inkoopstelsel is gedigitaliseerd en is gekoppeld aan de mandaatregeling. Evaluatie van de mandaatregeling en aanpassingen van het inkoopstelsel zullen in 2021 geschieden.



1.2.2 Afdeling Financiën – functie 002

De doelstelling van het OLB is samen met de inwoners van Bonaire te bouwen aan een duurzame en kansrijke leef en woon omgeving voor ons allen, door het verzorgen en aanbieden van Sociaaleconomische ontwikkelingen, Gelijk kansen voor iedereen, Duurzame economische ontwikkelingen, Betrouwbare, betaalbare, duurzame en veilige infrastructuur, Behoorlijk bestuur en Klant- & Servicegerichte overheidsapparaat. Door deze plannen uit te voeren, voorziet het OLB aan de maatschappelijke behoefte van de burger. Het OLB verwacht deze doelstellingen te realiseren door concrete doelen vast te stellen voor de periode 2019-2023, baanbrekende samenwerkingsovereenkomsten aan te gaan met verschillende ‘keypartners’ en ‘Stakeholders’ en de nodige middelen (materiële en financiële) in te zetten.

Wat voor rol speelt de afdeling Financiën (Financiën) in het realiseren van deze doelen. Financiën zorgt dat het financieel beheer periodiek op orde is, dat er gebruik wordt gemaakt van een goed functionerend inkomstenmodel door het OLB en dat er continue alternatieve financieringsbronnen worden aangeboord.

Sinds 2020 doet het OLB dit niet alleen, maar wordt ondersteund door het SOAB en het Change Team (CT). Zodoende heeft het SOAB Financiën ondersteund in het optimaliseren van de debiteuren- administratie van het OLB en CT heeft onder anderen Financiën geholpen met het wegwerken van de Management Letter punten (ML).

Verwachte prestaties 2020

- *Het verbeteren van het financieel beheer;*
- *Het uitvoeren van reguliere operationele taken.*

Gerealiseerde resultaten 2020

Althans COVID-19 en de onverwachte uitval van het afdelingshoofd Financiën is verder gegaan met het voorgenomen plannen rondom het op orde brengen van financieel beheer (door samen te werken met CT), het hervormen van het inkomstenmodel van het OLB (door samen te werken met SOAB) en het aanboren met alternatieve financieringsbronnen (door samen te werken met BZK en Ministeries om het optimaliseren van het financieel beheer te financieren).

Doordat wij een bijzondere Gemeente zijn van Nederland doen wij ook direct/ indirect mee met hun zogenoemde trendmatig begrotingsbeleid. Dit houdt in dat ze de begroting inzetten om de economie van Nederland te stabiliseren, dus ook de economie van Bonaire. Zo heeft Nederland gebruik gemaakt van hun opgebouwde buffers in goede economische tijden om Bonaire in deze Corona Crisis bij te staan door een forse stimulans te geven aan de economie van Bonaire. De laatste heeft Nederland gedaan door de ondernemers zich direct te laten aanmelden bij het ministerie van SZW voor hun eventuele inkomstendervingen. Daarnaast heeft Nederland USD 2,3 miljoen aan BU en een aanvullend bedrag aan vrije uitkering van USD 3,1 miljoen toegekend om extra uitgaven in verband met COVID-19 en het opvangen van verminderende lokale belasting-inkomsten af te dekken.

Bij Financiën kijken terug op een turbulente jaar vanwege uitval van de afdelingshoofd vanaf juni tot medio januari 2021 en ontregelde financiële en administratieve processen binnen het OLB,, maar sluiten het jaar met hoop. Ondanks alle tegenslagen is het Financiën gelukt om een deel van de achterstanden van het jaar 2019 in te lopen en voorzorgmaatregelen te treffen om te voorkomen dat de wekelijkse vastgestelde doelstelling rondom de werkvoorraad langer niet gehaald worden. De doelstellingen worden niet gehaald door de te lage uitvoeringskracht op de afdeling. Mede hierdoor heeft het OLB tijdelijke krachten in gezet in afwachting van de



goedkeuring van de structurele uitbreiding van de formatie van de afdeling met 2 financiële medewerkers A, 2 financiële medewerkers B en 1 financiële medewerker C. Verder zijn de onderhandeling gaande met potentiële kandidaten voor de positie van Afdelingshoofd Financiën in gevorderd stadium en hoop men in het eerste kwartaal van het jaar 2021 af te ronden met Financiën in control.

1.2.3 Afdeling Facilitaire zaken – functie 002

De afdeling FZ is belast met het ontwikkelen en verzorgen van de facilitaire ondersteuning aan de organisatie van het OLB.

Verwachte prestaties 2020

- *Het uitvoeren van reguliere operationele taken;*
- *Overig beheer: naast de prestaties algemeen komen het beheer van de huisvestingskosten, centraal vervoer, centrale inkoop van dienstkleding en representatiekosten algemeen elk onder een centrale post. Facilitaire Zaken zal hiermee belast worden.*

Gerealiseerde resultaten 2020

- *Het uitvoeren van reguliere operationele taken:*
De afdeling heeft de reguliere operationele taken m.b.t. de inkoop, magazijnbeheer, interieurverzorging, wagenpark beheer, bode en chauffeur diensten, telefoon centrale bediening, met twee uitzendkrachten uitgevoerd.

- *Overig beheer.*

Hierbij kan het volgende benoemd worden:

Personeel: de functie van magazijnmedewerker werd in het jaar ingevuld en de functie voor onderhoudsmedewerker werd opengesteld. Het contract met het uitzendbureau voor het inhuren van een onderhoudsmedewerker werd tot en met 31 december 2020 verlengd. Het beheer van de centrale posten: huisvesting, vervoer, inkoop van dienstkleding en representatiekosten was een nieuwe uitdaging voor de afdeling. De coördinatie en het bewaken van deze kosten zijn succesvol verlopen. Twee medewerkers hebben de cursus Nederlands op maat gevolgd en een certificaat hiervoor ontvangen.

Verhuizingen: voor de afdelingen Publieke Gezondheid en de afdeling Communicatie zijn huurcontracten aangegaan en beide afdelingen zijn verhuisd.

Ontwikkelen van beleid: in het kader van het Talenten Ontwikkeling Programma (TOP) heeft een TOP-trainee kandidaat aan de opdracht voor het ontwikkelen van een "Inkoop en aanbestedingsbeleid" gewerkt. De onderzoeken zijn verricht en de eerste concepten zijn ingediend. Het beleid is in 2020 nog niet afgerond er wordt op input van derden gewacht.

Aanschaf materialen: in verband met de introductie van het "clean desk beleid" zijn een groot aantal oude bureaus en kasten vervangen.

Aanschaf en verkoop vervoermiddelen: gedurende het jaar zijn ten behoeve van de verschillende directies, twintig nieuwe voertuigen aangeschaft. De afgeschreven voertuigen zijn met toestemming van het Cft in een openbare verkoop verkocht.



1.2.4 Afdeling Communicatie –functie 002

De afdeling Communicatie is belast met het ontwikkelen en uitvoeren van de interne- en externe communicatiebeleid van het OLB en levert ondersteuning aan de gehele organisatie van het OLB.

Verwachte prestaties 2020

- *Het OLB ondersteunen op communicatiegebied. Dit gebeurt op strategisch, tactisch en operationeel niveau;*
- *In 2020 legt de afdeling Communicatie de focus op de ontwikkeling en uitvoering van haar interne en externe communicatiebeleid. Hierbij staan interne branding, de positionering en de corporate story van het OLB centraal;*
- *Het focussen op sociale media en digitale communicatie;*
- *Het verbeteren en vastleggen van de samenwerking tussen het OLB en Nederland, Aruba, Curaçao en Sint-Maarten;*
- *Het uitvoeren van reguliere operationele taken.*

Gerealiseerde resultaten 2020

2020 was een druk jaar voor de afdeling. Voornamelijk door de coronacrisis moest er veel worden gecommuniceerd. Er zijn tientallen persconferenties georganiseerd, persberichten gestuurd, animaties, radiospotjes en infographics geproduceerd.

- *Het OLB ondersteunen op communicatiegebied. Dit gebeurt op strategisch, tactisch en operationeel niveau;*
De verwachte prestaties voor 2020 zijn onder druk komen te staan door de crisis rondom het coronavirus. Desondanks is er voldaan aan de verwachtingen. Onderin vindt u een lijst van gevoerde campagnes. Er zijn ook enorme stappen gezet voor wat betreft de interne en externe communicatie.
- *In 2020 legt de afdeling Communicatie & Protocol de focus op de ontwikkeling en uitvoering van haar interne en externe communicatiebeleid. Hierbij staan interne branding, de positionering en de corporate story van het OLB centraal;*
Er is een begin gemaakt met het bouwen van een intranet en een nieuwe website. Het ontwikkelen van het intranet is op verzoek even stilgelegd om prioriteit te geven aan het bouwen van de website. De website wordt in 2021 gelanceerd. De basis voor het intranet wordt in 2021 opgepakt. Het gebruik van social media is geïntensiveerd. Het voordeel hiervan is dat er nu direct contact is met de burger. Er wordt aan een social mediabeleid gewerkt.
- *Het verbeteren en vastleggen van de samenwerking tussen het OLB en Nederland, Aruba, Curaçao en Sint Maarten;*
Er is een Akuerdo di hermandat gesloten met Curaçao. De samenwerking tussen de landen, met name uitwisseling van kennis en personeel is door de coronacrisis niet ten volle tot stand gekomen. Wel is door een bezoek aan Nederland meer kennis gekomen over de nieuw te bouwen website. Ook voor het coronateam is hulp gekomen uit Nederland voor de crisiscommunicatie. De afdeling is gedurende de coronacrisis enorm gegroeid in het ontwikkelen van communicatiemiddelen. Over de hele linie is er een enorme kwaliteitsslag gemaakt.



- *Het focussen op sociale media en digitale communicatie;*
Er zijn grote stappen gezet om het OLB zichtbaarder te maken. Door gebruik te maken van social media worden er verschillende doelgroepen bereikt. Facebook voor de oudere generaties, Instagram voor de jongeren en LinkedIn voor het plaatsen van vacatures. Er is vaart gezet achter de ontwikkeling van een nieuwe website. De nieuwe website kan in het eerste kwartaal van 2021 gelanceerd worden.
- *Het uitvoeren van reguliere operationele taken.*
In de laatste zes maanden van het jaar is het aantal uitgestuurde persberichten toegenomen. Om de nieuwe verkeerswet onder aandacht te brengen is er een intensieve campagne opgestart. Er werden posters en radiospotjes gemaakt. Helaas is door de coronacrisis verdere uitvoering hiervan stil komen te liggen. Naar verwachting wordt de campagne weer opgestart in het komend jaar.

Campagnes:

- Lei di Trafiko campagne (Nieuwe verkeerswet)
- Sali Seif campagne (Veilig Uitgaan)
- COVID-19 campagne (voorheen de jaarlijkse griep campagne)
- Wak Bo Sèn campagne (Schuldhelpverlening)
- Ban Traha campagne (Arbeidsmarkt communicatie)
- Sembr'Awe (Groenten & fruit eten en planten)
- Bebe Awa (Water drinken)
- Nieuwe nummerplaat campagne
- Motorrijtuigen Belasting Campagne (MRB)
- Toeristen en - autoverhuurbelasting
- ICT werk-conferentie (intern)
- OLB nieuw telefoonnummer (van oud nummer '717' naar nieuw nummer '715')
- OLB PET-flessen campagne (Stoppen inkoop PET-plastic waterflessen)
- Vacatures (Arbeidsmarkt communicatie)

1.2.5 Afdeling Post en Archief –functie 002

De afdeling Post & Archief verzorgt de documentaire informatievoorziening, de uitvoering van de postbehandeling en het archiefbeheer aan belanghebbenden binnen en buiten het OLB.

Verwachte prestaties 2020

- *Het uitvoeren van de taak selectie van archieven van het eilandgebied Bonaire vòòr 10 oktober 2010;*
- *Het uitvoeren van reguliere operationele taken.*

Gerealiseerde resultaten 2020

- *Het uitvoeren van de taak selectie van archieven van het eilandgebied Bonaire vòòr 10 oktober 2010;*

Bouwvergunningen:

Gedurende de maanden januari en februari is voor halve dagen aan dit deelproject gewerkt en zijn de laatste handelingen gedaan aan de dossiers en Excel bestand om deze optimaal te kunnen raadplegen. Het project is nu compleet afgerond en toegankelijk.



Project vreemdelingenarchief:

Het Vreemdelingenarchief betrof voor het jaar 2020 een apart en toegankelijker archief maken van de verblijfsvergunningen en tewerkstellingsvergunningen. Focus voor 2020 was op de periode 2000 tot en met 2009 welke meer geraadpleegd wordt. Dit doel is grotendeels behaald. Er zijn totaal 18.363 vreemdelingendossiers bewerkt gedurende het jaar.

Project personeel (verzameldossiers):

Dit betreft verzameldossiers van voormalige weekloners en andere oud-ambtenaren uit de periode 1936 tot en met 1999. Gedurende de maanden januari en februari is voor halve dagen gewerkt aan dit project waarna verder tot en met medio augustus 2020 voor hele dagen. In de dossiers is een selectie gedaan op te bewaren en te vernietigen documenten. De Wet- en regelgeving op dit terrein is ook gesepareerd en voor bewaring opgenomen in beleidsdossiers.

Vernietigen van archiefbescheiden:

Gedurende het jaar hebben er drie vernietigingen plaatsgevonden:

- Afdeling Financiën: 3860 kg financiële stukken zijn verbrand strekkende over de periode van 2010 en ouder d.m.v. de verbrandingsoven.
- Publieke gezondheid: 2060 kg administratieve documenten strekkende over de periode 2000 t/m 2010 door middel van de verbrandingsoven.
- Afdeling Post en Archief: 10 m¹ te vernietigen stukken van opgeschoonde bouwvergunningen over de periode 1955 tot en met 2010 d.m.v. een papierversnipperaar.

- *Het uitvoeren van reguliere operationele taken*

Achterstand:

Vanaf eind september is een uitzendkracht bij het semi statisch archief begonnen met het inhalen van de resterende achterstand van het dynamisch archief. Over de periode september tot en met december is er 6 m¹ bewerkt. Hierbij is er direct rekening gehouden met de aansluiting op het semi statisch archief en waar nodig gegevens opgenomen in een Excel bestand. Tevens wordt er goed gebruik gemaakt van de mogelijkheden in het nieuw geïmplementeerde systeem van JOIN. Het inhalen van de achterstand hield tevens in het updaten van de dossierinventaris.

Informatieverstrekking:

Gedurende het jaar 2020 zijn er ook diverse keren informatie opgevraagd vanuit andere directies en afdelingen voor wat betreft opzet, bewerking of vernietiging van archieven. Dit is een pluspunt voor de organisatie, aangezien er hierdoor meer gestructureerd gewerkt kan worden conform de wet- en regelgeving. Ook voor wat verhuizing van archieven betreft, heeft P&A in samenwerking met andere afdelingen een grote rol gespeeld.

Document Management Systeem (DMS) JOIN:

Doorslaggevend bij dit systeem is dat bij de jaarwisseling conversie heeft plaatsgevonden van alle data vanaf 1994 vanuit POVO naar JOIN. Na diverse keren testen kon er geconcludeerd worden dat de conversie is geslaagd. In november werd de conferentie "Digitaliseren binnen het OLB" georganiseerd door ICT in samenspraak met P&A. Het doel hierbij was om de organisatie breed te informeren over de digitalisering en het concept van zaakgericht werken.



Er zijn diverse trainingen geweest die succesvol zijn afgerond.

- Zaaktype op Curaçao gevolgd bij Decos Caribbean.
- Training gegeven aan de Povo-gebruikers van het nieuwe DMS
- Interne training voor JOIN
- Cursus Nederlands

Personeel:

Het contract via Tempo met een uitzendkracht is verlengd. Deze uitzendkracht levert ondersteuning bij de werkzaamheden in het Semi Statisch Archief en is de laatste maanden ingezet om de achterstand in het Dynamisch Archief weg te werken.

1.2.6 Afdeling Juridische en Algemene Zaken- functie 002

De afdeling Juridische en Algemene Zaken zijn belast met het bewaken van regelgeving en het verzorgen van juridische advisering.

Verwachte prestaties 2020

- *Het inrichten van de afdeling JAZ conform het Inrichtingsplan Directie Bedrijfsvoering & Ondersteuning Openbaar Lichaam Bonaire d.d. 27 oktober 2011;*
- *Het uitvoeren van de intentieverklaringen en uitwerken van de afspraken uit het Bestuursakkoord;*
- *Het juridisch toetsen van (voorgenomen) beleid of uitvoering van beleid van de ambtelijke organisatie;*
- *Het uitvoeren van de Algemene Politie Keur namens de gezaghebber en herzien van de Algemene Politie Keur en APK-richtlijnen;*
- *Het herzien van de legestarieven voor de APK en Precario;*
- *Het ontwerpen van wet- en regelgeving en adviseren inzake wet- en regelgeving;*
- *Het uitvoeren van reguliere strategische, tactische en operationele taken.*

Gerealiseerde resultaten 2020

- *Het inrichten van de Afdeling JAZ conform het Inrichtingsplan Directie Bedrijfsvoering & Ondersteuning Openbaar Lichaam Bonaire d.d. 27 oktober 2011:*
Er is in 2019 actief geworven voor 2 fte juristen ten behoeve van het jaar 2020, met accent op bestuursrecht en privaatrecht. Uiteindelijk zijn er twee juristen aangetrokken met de bedoeling met ingang van 1 januari 2020 bij de afdeling JAZ te starten. Als gevolg van de COVID-19 uitbraak heeft 1 van de geworven kandidaten besloten af te zien van de overtocht naar Bonaire. Met ingang van 1 mei 2020 is JAZ evenwel versterkt met een wetgevingsjurist.
- *Het ontwerpen van wet- en regelgeving en adviseren inzake wet- en regelgeving:*
Door de COVID-19 uitbraak kwam de focus met name op het ontwerpen van COVID-19 wet- en regelgeving. Er zijn in 2020 welgeteld 21 noodverordeningen door afdeling JAZ opgesteld. Daarnaast zijn er ook in de eerste 2 kwartalen van 2020 18 ontheffingsbesluiten door JAZ opgesteld. In het laatste kwartaal is er onder hoge tijdsdruk in samenwerking met de ministeries VWS en I&W een ministeriele regeling ten behoeve van Bonaire opgesteld.



Overzicht wetsconsultaties:

- Consultatie wijziging besluit basisregistratie personen
- Consultatie wijziging tarievenbesluit paspoortgelden per 1 januari 2021
- Consultatie wetsvoorstel burgerforum kiesstelsel
- Consultatie Wet Kinderopvang BES
- Consultatie Wet elektriciteit en drinkwater BES
- Consultatie Wetsvoorstel Dubbele namen
- Consultatie Wetsvoorstel aanvullende maatregelen tweede Kamerverkiezing i.v.m. COVID-19 19
- Consultatie Wijziging Invoeringswet BES- bevoegdheid tot verlening van bijzondere onderstand aan het openbaar lichaam
- Consultatie Wijziging van de wet in verband met de participatieverordening en het uitdaagrecht van inwoners en maatschappelijke partijen
- Consultatie Regeling inzake luchthaventerrein Bonaire – Vaststelling geluidscontour bij Flamingo Luchthaven
- Consultatie Wijziging van de gemeentewet, de provinciewet en de wet openbare lichamen Bonaire, Sint-Eustatius en Saba in verband met het laten vervallen van het verplicht voorzitterschap door raadsleden, of statenleden en eilandsraadsleden van raads-, onderscheidenlijk staten – en eilandsraadscommissie
- Consultatie Wijziging van het Besluit Onderstand BES – verbeteringen toeslag AOV
- Consultatie Tijdelijke wet maatregelen COVID-19 Spoedvoorziening uitbreiding wet publieke gezondheid
- Consultatie arbeidswet 2000 BES – aanvulling drie beschermingsmaatregelen voor zwangere en pas bevallen werkneemsters
- Consultatie op uitvoeringsregeling Kadasterwet BES
- Consultatie Aanpassing regeling Basisadministraties persoonsgegevens BES i.v.m. LO Wijzigingen
- Consultatie Wijziging besluit basisregistratie personen in verband met het aanwijzen van de werkzaamheden van een werkgever zijnde een privaatrechtelijke rechtspersoon van buitengewoon opsporingsambtenaren en van de werkzaamheden van de Gezaghebber van een openbaar lichaam als door derden verrichte werkzaamheden met een gewichtig maatschappelijk belang
- Consultatie Aanpassing Besluit Wet Publieke Gezondheid vanwege uitbreiding van de doelgroep van het rijksvaccinatieprogramma, waaronder het opnemen van een vaccinatie tegen een infectie veroorzaakt door SARS-CoV-2

Overzicht aangeleverde lokale wetsontwerpen aan het BC:

- Eilandsverordening Kinderopvang Bonaire 2020
- Eilandsbesluit houdende algemene maatregelen Kinderopvang Bonaire 2020
- Eilandsverordening tot wijziging van de Wegenverkeersverordening Bonaire
- Eilandsverordening Afvalwaterheffing Bonaire 2020
- Havenreglement
- Uitvoeringsbesluit onderzoek rijvaardigheid Bonaire 2020
- *Het uitvoeren van reguliere strategische, tactische en operationele taken:*
De eerste 2 kwartalen is de aandacht voornamelijk uitgegaan naar het ambtelijk ondersteunen van met name de Directie S&Z, meer in het bijzonder de afdelingen MOA en Publieke Gezondheid die belast waren met het uitvoeren van het inreisbeleid voor de repatrianten en het voorkomen en/ of beheersen van een COVID-19 uitbraak op het eiland.



De laatste twee kwartalen van 2020 zijn voornamelijk besteed aan het oppakken van de reguliere ambtelijke ondersteuning aan de Directies. Er zijn 40 WOB-verzoeken afgehandeld in 2020. In totaal 9 schadeclaims tegen het OLB waarvan 0 donkeyclaims en 9 slecht wegdek claims. In totaal zijn er 6 prijsbesluiten opgesteld inzake aardolieproducten Bonaire.

Verder zijn er van de 31 gerechtelijke procedures in 2020:

- 5 ambtenaren procedures
 - 15 belastingprocedures (per kwartaal ingediende beroepschriften 60)
 - 5 civiele procedures
 - 6 bestuursrecht procedure
- *Het uitvoeren van de Algemene Politie Keur namens de gezaghebber en herzien van de Algemene Politie Keur en APK-richtlijnen;*
In verband met urgentere zaken op het gebied van COVID-19 ondersteuning is enkel aandacht geweest voor het actualiseren van het Vuurwerkbesluit en hinderverordening en de nog in te voeren IAB regelgeving die daarmee in samenhang zijn.
 - *Het herzien van de legestarieven voor de APK en Precario;*
Hieraan is geen aandacht besteed en wordt in 2021 weer inhoudelijk opgepakt.

1.2.7 Afdeling Personeel & Organisatie – functie 002

De afdeling P&O is belast met het verzorgen van beleid, advies en salarisadministratie van personeel aangelegenheden.

Verwachte prestaties 2020

- *Het implementeren van de uitkomsten van de (uitwerking) van de organisatie-analyse (on-going-proces);*
- *Het nader invullen, uitwerken en ten uitvoer brengen van het Bestuursakkoord;*
- *Het toepassen en naleven van de integriteits-/gedragscode;*
- *Het uitvoeren van de reguliere operationele taken;*

Gerealiseerde resultaten 2020

De afdeling P&O heeft voor 2020 een ambitieuze planning gemaakt om de bovenstaande actiepunten en prestaties te kunnen behalen. Opgemerkt dient te worden dat de afdeling daar ook voortvarend mee is gestart en zaken in gang heeft gezet, maar dat de COVID-19 pandemie voor de nodige aanpassingen, vertragingen of zelf uitstel van e.e.a. heeft geleid.

P&O had voor een deel van 2020 de hulp gehad van 2 externe experts. Eén expert heeft zich toegelegd op het nader uitwerken van de uitkomsten van het verbeterplan. De scope van de andere expert was tot voorstellen komen voor een nieuwe organisatiestructuur.

- *In het kader van het implementeren van de uitkomsten van de (uitwerkingen) van de organisatie-analyse kan het volgende gemeld worden:*
Door de externe expert is in overleg met de afdeling P&O een planning opgesteld voor het nader uitwerken van de 13 in het verbeterplan opgenomen actiepunten. Van de 13 actiepunten zijn er 3 afgerond en 5 in concept gereed en 5 niet of nauwelijks opgepakt. Opgemerkt dient te worden dat met name de verlegging van de focus binnen de organisatie door het uitbreken van en de gevolgen van COVID-19 pandemie gezorgd heeft voor vertraging in de oplevering van deze processen. Het gaat daarbij onder meer om:



- Opstellen mandateringsregeling (afgerond);
 - Opstellen organisatiebesluit (afgerond, organisatie beschikt reeds over een organisatiebesluit);
 - Opstellen van een eenduidig personeelsbegrotingsproces: dit is deels opgepakt door het laten uitvoeren van een analyse door een extern bureau, die een rapport heeft aangeleverd met diverse verbetervoorstellen;
 - Uitwerken effecten wettelijke kaders aanloopschaal: analyse uitgevoerd, het conceptvoorstel is nagenoeg afgerond;
 - Aanstellen integriteitscoördinator: per 1 januari 2021 is één integriteitscoördinator gestart. De zoektocht voor een tweede wordt voortgezet;
 - Opleiden en ontwikkelen medewerkers: Er is een opleidingskalender opgesteld welke aan het DT is voorgelegd;
 - Verlagen overheadpercentage: besloten is om dit aspect in samenhang met de organisatieverandering en dus de verandermanager op te pakken;
 - Afspreken succesmomenten ambtenarenteams; is nog niet opgepakt;
 - Formuleren resultaatafspraken: nog niet opgepakt;
 - Opstellen parttime werken: is in concept gereed, doch dient aangepast te worden met het onderdeel thuiswerken;
 - Opstellen maatregelen evenwichtig personeelsbestand: is eveneens in concept gereed voor verdere adviesroute;
 - Uitwerken tijdstermijnen op basis van mandaatafspraken: Dit dient in de evaluatie van het mandaatbesluit verder te worden uitgewerkt.
- *Het nader invullen, uitwerken en te uitvoer brengen van het Bestuursakkoord:*
Hiervoor is reeds het implementeren van de uitwerkingen van de organisatie-analyse benoemd als onderdeel van het uitwerken dan wel uitvoeren van het bestuursakkoord. Daarin zaten thema's zoals:
 - Bevorderen goed bestuur (opzetten screeningtool bestuurders, risicoanalyse, VOG en basisscan Integriteit. Deze activiteiten zijn voornamelijk door de inzet van Government Integrity (GI) opgepakt en uitgevoerd;
 - Optuigen organisatie-analyse van de capaciteit binnen het OLB. Dit traject is in 2019 uitgevoerd door de externe expert met als resultaat het verbeterplan en stappenplan.
 - Professionalisering van de bestuursondersteuning. Hiervoor zijn meerdere voorstellen aangeleverd om dit doel te kunnen realiseren.
 - Invulling van sleutelfuncties. Het advies m.b.t. het instellen van een management benoemingscommissie is reeds in 2019 afgerond. In 2020 is getracht om alle sleutelfuncties binnen de organisatie in te vullen.
 - Analyse organisatie LVV, w.o. invullen hoofd LVV. De analyse is in 2019 uitgevoerd en op basis van het besluit van het BC van december 2019, is in april 2020 een interim-manager aangetrokken om de implementatie ter hand te nemen.
 - *Het toepassen en naleven van de integriteits-/gedragscode:*
Dit wordt gedurende de accountgesprekken met de directies besproken. Daarnaast worden eventuele schendingen actief gemeld en doorgespeeld aan de daarvoor ingestelde instanties. Ook wordt door de invulling van de functies integriteitscoördinator (2) gewerkt aan nadere beleidsregels en het op termijn opleiden van interne onderzoekers.
 - *Het uitvoeren van de reguliere operationele taken:*
De afdeling heeft ondanks de COVID-19 pandemie en de daarmee gepaard gaande extra financiële verplichtingen ingespannen om de geplande vacatures zoveel mogelijk in te



vullen. In totaal zijn in 2020, 32,5 vacatures ingevuld. Daarnaast heeft de organisatie zich extra ingespannen om de door COVID-19 ontstane vacatures in te vullen. Een groot deel daarvan is met behulp van uitzendbureaus ingevuld. De afdeling P&O heeft daarbij gezorgd voor de administratieve ondersteuning en verwerking. In 2020 is meer dan in de voorgaande jaren gebruik gemaakt van de inzet van uitzendbureaus om tijdelijk vacatures in te vullen en zorg te dragen voor de continuïteit van de bedrijfsvoering van de directies.

1.2.8 Afdeling Informatie Communicatie en Technologie – functie 002

De afdeling Informatie Communicatie Technologie (ICT) is belast met het ontwikkelen en uitvoeren van het ICT beleid en beheer en geeft ondersteuning aan de gehele organisatie van het OLB.

Verwachte prestaties 2020

- *Het realiseren van data-uitwisseling door het aan elkaar koppelen van de aanwezige systemen;*
- *Het door ontwikkelen van een volwaardige uitwijklocatie;*
- *Het upgraden van soft- en hardware waar nodig;*
- *Het uitvoeren van reguliere operationele taken.*

Gerealiseerde resultaten 2020

- *Het realiseren van data-uitwisseling door het aan elkaar koppelen van de aanwezige systemen:*
Dit is niet gerealiseerd in 2020. Op dit moment wordt nog niet aan de voorwaarde voldaan om dit te realiseren; voorwaarde is werken op een domein. Binnen het OLB wordt gewerkt op twee verschillende domeinen, de migratie naar een domein is niet afgerond in 2020. Wanneer een organisatie beschikt over meerdere domeinen, kan een gebruiker van het ene domein standaard geen gebruik maken van zaken die zich in een ander domein bevinden.
- *Het door ontwikkelen van een volwaardige uitwijklocatie:*
Voor het door ontwikkelen van een volwaardige uitwijklocatie is gekozen om de huidige hardware van de hoofdlocatie te verplaatsen naar de uitwijklocatie en de hoofdlocatie te voorzien van nieuwe hardware. Door samenloop van factoren is het niet gelukt om de aanschaf van nieuwe servers in 2020 af te ronden.
- *Het upgraden van soft- en hardware waar nodig:*
Upgraden van de applicatiesoftware is door de COVID-19 crisis deels vertraagd. Door de aan de crisis gekoppelde reisrestricties kon de geplande upgrade en uitbreiding van de applicaties als Financiën, de upgraden van de Oracle databases en rapportage tool geen doorgang vinden.
- *Het uitvoeren van reguliere operationele taken*
Onder de noemer het uitvoeren van reguliere operationele taken is het project vervanging centrale printers in 2020 afgerond. De upgraden van de werkstation hard- en software, gestart in 2019, heeft de afdeling ICT verder doorgevoerd. De directies Ruimte en Ontwikkeling en Toezicht en Handhaving zijn afgerond. Bij deze upgraden is geen afhankelijkheid van derden behalve voor leveren van hardware wat in verband met de crisis veel langer duurde dan normaal. Alle kritische functies van het OLB zijn voorzien van thuiswerkplekken.



1.3 Directie Toezicht & Handhaving (T&H)

1.3.1 Inleiding

Voor directie Toezicht & Handhaving (T&H) stond 2020 in het teken van COVID-19. Het eerste kwartaal begon nog volgens planning voor T&H met het vervangen van de oude en onveilige dienstwagens van de directie en met een interessante en succesvolle training aan de inspecteurs door de Handhavingsacademie. Toen kwam COVID-19, waardoor zeker voor een directie als T&H heel snel de aandacht richting COVID-19 ging en daarmee de plannen voor 2020 in feite losgelaten werden.

Ondanks de actieve rol van T&H in het handhaven van de Corona-maatregelen, zijn er ook andere belangrijke resultaten geboekt. Zo is er een nieuwe Chachacha-pier gebouwd, is de Visserspier verlengd en zijn de werkzaamheden van de verlenging van de Zuidpier gestart. Ook is het Bureau Rijbewijs verhuisd naar een ander gedeelte van het gebouw op Kaya Corona.

Uiteraard zijn er op sommige terreinen niet de verwachte resultaten gerealiseerd. Zo zijn de door COVID-19 geplande dienstreizen niet gerealiseerd, waardoor een aantal belangrijke trainingstrajecten niet door konden doorgaan. Ook reguliere taken zijn aangepast zodat capaciteit vrijgemaakt kon worden voor COVID-19 w.o. handhaving van quarantaine bij de centrale quarantaine en Corona-maatregelen bij bedrijven en instanties.

Door COVID-19 was de directie T&H in 2020 wel zichtbaarder voor zowel burgers als bedrijven vergeleken met voorgaande jaren. Ook de samenwerking met KPCN kreeg een 'boost' door COVID-19. Er zijn met KPCN concrete afspraken gemaakt en vastgesteld over werkwijze COVID-19. Er werd ook regelmatig en op verschillende niveaus overlegd met KPCN. Er is zelf een gezamenlijk overleg geweest tussen de MT's van beide organisaties.

COVID-19

Binnen T&H is er consequent naar de volgende twee aspecten gekeken:

1. Wat betekent dit voor de organisatie zelf; welke maatregelen kunnen genomen worden om de veiligheid en gezondheid van de medewerkers te kunnen waarborgen, terwijl een bepaald niveau van dienstverlening wordt gegarandeerd aan burgers en bedrijven in moeilijke tijden.
2. Het handhaven van de COVID-19 maatregelen, eerst geregeld in Noodverordeningen en later via wetgeving. Hoe wordt vorm en uitvoering gegeven aan de handhaving van de maatregelen.

Door het flexibel toe te passen van werktijden te combineren met thuis werken is een grote uitbraak onder het personeel voorkomen. Dit ondanks het verhoogd risico dat de inspecteurs lopen bij het uitoefenen van hun taken op locatie. Er is continu gecommuniceerd met de medewerkers en steeds verwezen naar het belang van hun taak tijdens een pandemie.

Voor wat betreft het handhaven van de Corona-maatregelen is al doende samen met de crisisorganisatie een Bonairiaanse aanpak vormgegeven. Een aanpak die zich onderscheidt door intensief contact met bedrijven met name Horecaondernemingen. Er is vaak bij het aanpassen van de geldende maatregelen eerst begonnen met het steeds geven van informatie. Het doel was en is dat de bedrijven zelf zorgen dat ze voldoen aan de regels.



Dit is echter wel gecombineerd met zichtbare controles in de avonduren. Het aantal processenverbaal of last onder dwangsom was geen doel op zich voor T&H.

De allereerste actie van T&H gerelateerd aan COVID-19 was een grote prijscontrole n.a.v. een prijzenstop door het BC. Op een zondag in maart hebben bijna alle inspecteurs van de directie, alle domeinen, actief deelgenomen aan deze actie. Dit maakte meteen aan iedereen duidelijk, zowel binnen als buiten de directie, dat we onze taken als het gaat om COVID-19 serieus zouden nemen.

Haveninfrastructuur

De afdeling Haven- en Loodswezen heeft in 2020 hard gewerkt aan het verder verbeteren van de haveninfrastructuur door het realiseren van de projecten van verlenging van de Zuidpier, renovatie Chachacha-pier en verlenging Visserspier. Daarnaast is er ook hard gewerkt aan het versterken van de havenorganisatie door het in dienst nemen van een administratief medewerker en het werven van een loods. Na het wegvallen van BOPEC-activiteiten betekende COVID-19 een verdere afname van de haveninkomsten in 2020.

Verhuizing Bureau Rijbewijs

Met het verhuizen van de collega's van Vector van directie S&Z is het gelukt in samenwerking met afdeling Facilitaire Zaken en ICT om het Bureau Rijbewijzen snel te verhuizen naar een ander gedeelte van het gebouw te Kaya Corona. Bij het inrichten van deze nieuwe ruimte is er rekening gehouden met de eisen c.q. wensen van het bureau. Dit betekent een verbetering voor zowel de klanten als de medewerkers.

Een extra voordeel van deze verhuizing was dat in COVID-19 tijd meer ruimte kon worden gecreëerd voor de handhavingsafdelingen van de directie. Ook is er een nieuwe vergaderruimte / leslokaal beschikbaar voor de directie.

Wagenpark T&H

Begin 2021 is een grote wens van de medewerkers van T&H gerealiseerd. De collega's hebben lang en terecht geklaagd over de slechte staat van onderhoud van de sterk verouderde dienstwagens van de directie. Door de aard van de werkzaamheden van de directie zijn goede en veilige dienstwagens geen luxe, maar eerder een must. Verder geeft een gebrekkig wagenpark een verkeerd signaal af van de organisatie die een voorbeeldfunctie moet hebben als het gaat om veiligheid.

De directie heeft als primaire taak de zorg voor een goede naleving van wetten en regels door inwoners, bedrijven en bezoekers. Hiertoe worden er inspecties en controles uitgevoerd, informeert de directie het bestuur over de naleving van wetten en regels, adviseert de directie het Bestuurscollege in het stellen van handhavingsprioriteiten en het treffen van maatregelen indien de naleving onvoldoende is.

In het hierna volgende deel wordt normaliter een uiteenzetting van de output van de directie Toezicht en Handhaving over het afgelopen begrotingsjaar gepresenteerd. Wat hebben wij het afgelopen jaar in 2020 bereikt en hoe hebben wij dit gerealiseerd? Wat hebben we niet kunnen uitvoeren? Welke uitdagingen en belemmeringen waren er? Echter 2020 was niet een normaal jaar door de ontstane en heersende pandemie.



1.3.2 Directie & Staf TH –functie 002

Voor directie Toezicht & Handhaving was 2020 Corona-jaar. Verder zijn er veranderingen geweest in het MT. Per 1 januari 2020 is de vacature van hoofd afdeling handhaving S&Z eindelijk ingevuld. Het MT kon dus in 2020 volledig bezet draaien. Eind 2020 is echter het afdelingshoofd Handhavingsprojecten en Taskforce met pensioen gegaan. In 2020 hebben wij ook afscheid genomen van een medewerker van Office management die helaas overleden is.

Verwachte prestaties 2020

- *Het uitvoeren van regulier toezicht en handhavingstaken.*

Gerealiseerde resultaten 2020

Met de beleidsmedewerkers van de afdeling is er gewerkt aan het beschrijven/aanpassen van het proces van meldingen, klachten en handhavingsverzoeken binnen de directie. Verder werd aandacht besteed aan de contacten met de Ombudsman. Het afhandelen van meldingen, klachten en handhavingsverzoeken door T&H is nog niet op orde.

In 2020 werd een TOP-trainee ingezet op de functie van Beleidsadviseur. Deze functie is nog niet ingevuld na de overplaatsing van de vorige beleidsadviseur. Wel is een beleidsadviseur/handhavingsjurist in vaste dienst aangesteld in 2020. Op deze manier is er geprobeerd om het reguliere toezicht en handhavingstaken goed te organiseren en te borgen binnen T&H.

Mede door COVID-19 is het niet gelukt om het handhavingsbeleidsplan van T&H af te ronden in 2021.

1.3.3 Beleid, advies en Projecten – functie 002

Het stafbureau Programma's en Advies is belast met de beleidsadvisering, handhavingscommunicatie en juridische kwaliteitszorg.

Verwachte prestaties 2020

- *Het verder doorvoeren van de herstructurering van de directie, met het invoeren van toezicht en handhavingsteams per domein;*
- *Het participeren aan overlegmomenten en vergaderingen met ketenpartners op het gebied van openbare orde en veiligheid;*
- *Het intensiveren van de samenwerking met KPCN en Arbeidsinspectie op het gebied van vreemdelingenarbeid, inspectie bij bouwconstructies en overtreding drank & horecaverordening, door het uitvoeren van integrale inspectie en controlewerkzaamheden;*
- *Het adviseren over juridische vraagstukken met betrekking tot handhaving aan het Bestuurscollege, andere directies en ketenpartners;*
- *Het optimaal gebruikmaken van de begrotingsmiddelen door reguliere monitoring van de begrotingsoutput zodat er tijdig waar nodig interne verschuivingen en/of begrotingswijziging kunnen plaatsvinden;*
- *In samenwerking met afdeling P&O organiseren van relevante informatiethema's voor alle medewerkers in het kader van bevordering van de integriteit;*
- *Het verzorgen van voorlichtingsprogramma's in samenwerking met de afdeling Communicatie op relevante en belangrijke thema's voor het publiek en bedrijven.*



Gerealiseerde resultaten 2020

- Vanuit T&H is er actief deel genomen aan het traject van versterking van het ambtelijk apparaat in het kader van het Bestuursakkoord. Er is in 2020 daarom besloten om te wachten met het verder doorvoeren van de herstructurering van de directie en te wachten op dit OLB breed traject. Bij het slachthuis zijn er wel vooruitlopend aanpassingen doorgevoerd. Alle ambtenaren werkzaam bij het Slachthuis vallen per 1 februari 2020 functioneel onder T&H.
- Vanuit T&H is er geparticipeerd aan verschillende multidisciplinaire overleggen. Belangrijkste is deelname, op uitnodiging, aan het driehoeksoverleg waarbij de directeur T&H elk kwartaal zijn rapportage presenteert aan de Driehoek van Bonaire.
- Mede door het handhaven van de COVID-19 maatregelen is de samenwerking met KPCN aanzienlijk verbeterd. Zo is er regulier overlegd op verschillende niveaus tussen de twee organisaties en zijn er vele gezamenlijke acties uitgevoerd ook op andere terreinen dan alleen COVID-19; zoals illegale prostitutie.
- Er is geprobeerd een bijdrage te leveren door het adviseren van het BC over handhavingsskwesties anders dan COVID-19. Er is in 2020 een traject van last onder dwangsom gestart tegen een onderneming in het centrumgebied en er is ook samen met R&O en STINAPA een moeilijk dossier uit het verleden over bouwen langs de kust amen opgepakt. Verder was T&H actief in de Stuurgroep Haven en de Stuurgroep Milieu en de bijbehorende werkgroepen.
- Ondanks de beperkingen en uitdagingen door COVID-19 is er geprobeerd om de gereserveerde begrotingsmiddelen van T&H effectief te gebruiken, waarbij gebruik is gemaakt van zowel begrotingsverschuivingen als –wijzigingen. Er is bv. de middelen voor dienstreizen gebruikt voor andere doeleinden.
- Door de pandemie kon de geplande sessies van P&O over integriteit geen doorgang vinden. Wel is er een integriteitsskwestie binnen T&H onderzocht en afgehandeld en een tweede opgestart eind 2020. De behoefte voor dergelijk traject is er ook na 2020 aanwezig.
- Focus v.w.b. communicatie was in 2020 gericht op de Corona-maatregelen.

1.3.4 Afdeling Handhavingsprojecten en Taskforce –functie 140

De afdeling Handhavingsprojecten en Taskforce is belast met handhavingsprojecten die een integrale benadering vereisen en/of waar medewerkers uit verschillende domeinen of handhavingssoorten bij betrokken zijn. Dit kunnen projecten zijn op het gebied van samenleving, zorg, leefomgeving, ecologie of economie.

Verwachte prestaties 2020

- *Het uitvoeren van handhavingsprojecten die volgen uit het handhavingsbeleid en daaruit voortvloeiende handhavingsprogramma;*
- *Het voorkomen van o.a. geitendiefstal op het platteland door uitvoeren van preventieve patrouilles in de buitenwijken;*
- *Het dagelijks uitvoeren van patrouilles in de wijken (zowel in dag- als avonddiensten, ter bevordering van de fysieke veiligheid;*
- *Het dagelijks uitvoeren van preventief toezicht bij bekende toeristische bad- en duikroutes, in samenwerking met politie en andere handhavingspartners;*
- *Het uitvoeren van dagelijkse patrouilles in de buitengebieden ter voorkomen en bestrijden van illegaal storten van afval;*
- *Het verhogen van de controle op de naleving van winkelsluitingstijden door supermarkten en minimarkten;*



- *Het actief participeren in de werkgroep die belast is met het trekken van het project Centraal Kruithuis en aanpassing van de wetgeving daartoe;*
- *Het maandelijks controleren op de naleving van de vergunningsvoorwaarden bij de lokaliteit Hotel Paradiso;*
- *Het door ontwikkelen van de kennis en vaardigheden in het gebruik van digitale checklijsten bij uitvoering van toezicht en handhavingstaken.*

Gerealiseerde resultaten 2020

Sinds einde 2019 was de uitbraak van het virus COVID -19 in China geconstateerd. Dit virus verspreidde heel snel over de hele wereld rond. In maart van 2020 hadden autoriteiten hier op Bonaire ook bijzondere maatregelen moeten treffen om de besmetting met het virus COVID-19 te kunnen beheersen.

De Gezaghebber had in 2020 op verschillende momenten de afgekondigde Noodverordeningen moeten opschalen en vervolgens weer afschalen ter voorkoming van de verspreiding van het virus. Dit bracht met zich mee dat wij ons steeds op de hoogte moesten blijven houden van al de veranderingen om steeds op de juiste wijze uitvoering hieraan te kunnen geven. De Noodverordening COVID-19 was een extra taak naast ons reguliere werk. Samen met de Politie en KMAR zijn wij verantwoordelijk voor de handhaving daarvan. Dit resulteerde in een enorme druk op onze organisatie.

Om dit toch te kunnen uitvoeren hadden wij al onze reguliere taken en projecten op een laagpitje moeten zetten om zodoende extra capaciteit te creëren. COVID-19 had dus consequenties op onze dagelijkse werkzaamheden en handelen. Dit heeft ook op onze maandelijkse prestatiecijfers gereflecteerd.

1.3.5 Afdeling Rijbewijzen - functie 211

Het Bureau rijbewijzen is belast met het afnemen van de theorie en praktijk rijexamens voor alle categorieën. Niet alleen het afnemen van de rijexamens krijgt aandacht, ook is het bureau continue bezig met het moderniseren en automatiseren van de examens en is er participatie geweest in de werkgroep belast met de nieuwe wegenverkeersverordening.

Verwachte prestaties 2020

- *Vak gerelateerde kijkstages in Curaçao/Nederland;*
- *Geschikte huisvesting welke aan alle voor een examenbureau privacy standaarden voldoet;*
- *Trainingssessies organiseren ter bijscholing van het personeel in het kader van de nieuwe verkeerswetgeving;*
- *Uitvoering geven aan de nieuwe WVVB m.b.t. de theorie-examens en trainingen voor het personeel;*
- *Definitieve nieuwe uitvoering van categorie 'A' rijexamen en bromfietsrijproef.*



Gerealiseerde resultaten 2020

- Geschikte huisvesting gerealiseerd welke aan alle voor een examenbureau qua privacy-standaarden voldoet.
- Definitieve nieuwe uitvoering van categorie 'A' rijexamen en bromfietsrijproef is in 2020 geïmplementeerd.
- Trainingssessies georganiseerd ter bijscholing van het personeel in het kader van de nieuwe verkeersregelgeving.
- Door COVID-19 en aard van de werkzaamheden van het bureau konden niet alle geplande examens doorgaan in 2020.

1.3.6 Afdeling Haven & Loodswezen – functie 222

Haven & Loodswezen is belast met het afwikkelen/afhandelen van loodsen, meren/aanmeren van schepen en aanwijzen van ligplaatsen voor schepen en boten, het financieel administratief afhandelen van de Haven – en loods-activiteiten, het verzorgen van de orde en veiligheid, de beveiliging van de haven, het handhaven van de wettelijke regelingen scheepvaart en marine-milieu, het toezien op onderhoud van pieren en kade, het zorgdragen voor de veiligheid van op het water en het coördineren van rampenbestrijding op zee.

Verwachte prestaties 2020

- *Op peil houden van de kwaliteit en bekwaamheid van het personeel (opleiding en trainingen);*
- *Waar mogelijk (compleet) wegwerken van achterstallig onderhoud aan infrastructuur;*
- *Investeren in personeel zodat dienstverlening op peil blijft, o.a. door een matroos en een multifunctionele administratieve medewerker aannemen;*
- *Aanpassen van wetgeving en tarieven ter verhoging van de kostendekkendheid;*
- *Aanboren van nieuwe bronnen van inkomsten voor het OLB, bijvoorbeeld een tweede lijnboot;*
- *Uitvoeren van keuringen en certificering van commerciële schepen (o.a. pleziervaartuigen).*

Gerealiseerde resultaten 2020

- Door het Corona-virus zijn de Havengelden gedaald met 34% in 2020 vergeleken met 2019 en gelden cruiscruis met 69%.
- Door Corona hebben de geplande trainingen en opleidingen geen doorgang gehad in 2020.
- Onderhoud aan de zuidpier is door gegaan en wordt in 2021 afgerond. Aan de midden-pier hebben is veel onderhoud verricht. Aan de noord-pier zijn alleen de aanmeringsarmaturen onderhouden. De steiger zelf heeft een grote investering nodig.
- Bemensing in 2020 was op peil gehouden door het inhuren bij Tempo.
- Het Havenreglement was aangeboden aan Eilandsraad.
- Tarievenstelsel is door MTBS en Port of Amsterdam International voorbereid.
- MTBS en Port of Amsterdam International ondersteunen met het verder aanboren van nieuwe bronnen van inkomsten.
- Keuring en certificering van commerciële schepen is op peil. Er is dus geen achterstand op dit terrein.



1.3.7 Afdeling Handhaving Ruimte en Ontwikkeling: functie 300

De afdeling is belast met de uitvoering van de handhavende taken op het gebied van leefomgeving, ecologie, infrastructuur en economie.

Verwachte prestaties 2020

- *Professioneel uitvoeren van inspecties en controles op de domeinen leefomgeving, ecologie, milieu, economie, ijkwezen en elektriciteit installaties, door gebruik te maken van moderne inspectie en handhavingsinstrumentarium, waaronder digitale checklist.*
- *Door het gebruikmaken van digitale checklijsten het toezicht en de handhavingstaken tot een hoger niveau van slagvaardigheid brengen;*
- *Dienstverlening aan het WEB verder professionaliseren, door het ijken van water- en elektriciteitsmeters en controle van zonnepanelen conform de Wet Elektriciteit en drinkwater BES;*
- *Op een professionele en slagvaardige manier weegapparaten, pompstations en andere apparaten onderhevig aan ijking, adequaat ijken conform de IJkwet BES;*
- *Door het verhogen van het toezicht op milieuovertredingen (vooral illegale afvalstortingen) in samenwerking met afdeling projecten & taskforce en andere ketenpartners (STINAPA en SELIBON), de overtredingen reduceren met 50%;*
- *Het verscherpen van het toezicht op en minimaliseren van geluidsoverlast, door metingen uit te voeren door getrainde en kundige inspecteurs;*
- *Bedrijven en particulieren kennis te laten nemen van de vigerende wet- en regelgeving op het gebied van bouwen en wonen, door het adequaat informeren door middel van het opstellen van een folder en deze beschikbaar stellen aan belanghebbenden;*
- *Het werken in taskforce, zodat de inspecties op elkaar aansluiten, wat meer duidelijkheid verschaft aan de klanten.*

Gerealiseerde resultaten 2020

Economie

Bij de sectie economie van de afdeling handhaving Ruimte & Ontwikkeling waren er in 2020 222 bedrijven bezocht en 350 vergunningen gecontroleerd. De gecontroleerde vergunningen waren vestigingsvergunningen en drank- en horecavergunningen. De geconstateerde overtredingen waren in totaal 150 en hadden betrekking op het niet hebben van een geldige vestigingsvergunning (32), het niet hebben van een drank- en horecavergunning (50), geen filiaalvergunning (8) en verkeerde adres op de vergunning (41). Voornemen is om in 2021, deze controles uit te breiden met een multidisciplinair team en in samenwerking met onze ketenpartners.

Milieu en natuur

In 2020 waren er 196 inspecties uitgevoerd door de sectie milieu, waarbij 79 overtredingen zijn geconstateerd. Er zijn 117 gevallen behandeld waarbij sprake was van illegale storting van afval (54) en illegaal gebruik van de openbare weg door het plaatsen van autowrakken (11). De sectie milieu probeert in nauwe samenwerking met SELIBON het fenomeen van illegale storting van afval te handhaven en waar mogelijk deze te sanctioneren.



Bouw

Op het gebied van bouwconstructies kan gezegd worden dat dit een stijgende lijn laat zien. Er wordt heel veel gebouwd en bij elke bouwfase wordt minstens 1 keer gecontroleerd door de bouwinspecteurs. Dit brengt met zich mee dat per bouwwerk ongeveer 5 inspecties plaatsvindt. De sectie bouw heeft in 2020 709 bouwwerken gecontroleerd, waarbij er 1292 bouwinspecties zijn uitgevoerd.

Elektra

Keuringen van elektriciteitsinstallaties neemt gestadig toe. Dit heeft o.a. te maken met het aantal bouwwerken dat plaatsvindt op Bonaire. Ook is er een grote toename geconstateerd in het aantal zonnepanelen dat gekeurd moest worden. In samenwerking met WEB voeren de inspecteurs de keuringen van zowel elektriciteit als zonnepanelen uit. In 2020 werden er 746 elektriciteitskeuringen uitgevoerd en 41 keuringen van zonnepanelen.

Ijkwezen

De sectie ijkwezen voert ijkwerkzaamheden uit bij alle tankstations, het ijken van weegschalen van verschillende bedrijven zoals supermarkten, minimarkten, toko's etc. vindt volgens een schema plaats, waarbij uitgegaan wordt van 1 tot 2 keer per jaar ijken van deze apparaten. Het doel hiervan is om de consument te kunnen garanderen dat zij daadwerkelijk het gewicht van voedingsmiddelen ontvangen waarvoor zij betalen. Het testen van watermeters van WEB maakte ook onderdeel uit van de werkzaamheden van deze sectie in 2020.

1.3.8 Afdeling Slachthuis: functie 720

Het slachthuis is belast met het slachtproces conform de wettelijke regels en het zorgdragen dat het gekeurde vlees van goede kwaliteit is voor de consumptie.

Verwachte prestaties 2020

- *Er is een projectvoorstel met medewerking van het ministerie van LNV opgesteld voor de renovatie en/of nieuwbouw van het slachthuis. Hierbij zal aandacht worden besteed aan alle aspecten die te maken hebben met de taken van de keurmeesters o.a. toezicht op het slachtproces en de hygiënische voorwaarden van het slachthuis. In afwachting van de uiteindelijke beslissing over het voorstel zal gecontinueerd worden met het toezicht op het slachtproces en keuring van geslacht vee:*
- *Voortzetten en uitbreiden van de importkeuring van vlees, en het keuren van andere producten die onder de warenwet vallen;*
- *Onderzoek naar de mogelijkheid om een training/opleiding 'assistent keurmeester' op te starten;*
- *Samen met de afdeling Warenkeuring & Openbare hygiëne (weer) opstarten van het bestrijden van illegaal slachten van vee, vooral geiten en verkoop van ongekeurd vlees;*
- *Concrete afspraken maken met STINAPA voor slachtingen van geiten in het Washington-Slagbaai park;*
- *Adviseren van het Bestuurscollege voor het afgeven van erkenningscertificaten voor bedrijven die vis willen exporteren.*



Gerealiseerde resultaten 2020

Er is een projectvoorstel voor de renovatie van het slachthuis ingediend. De verwachting is dat de renovatie van het slachthuis in het tweede kwartaal van 2021 zal starten. Voorstel voor de reorganisatie van het slachthuis en de bemensing is ingediend bij het BC. Uitgangspunt is dat er een fulltime dierenarts wordt benoemd.

Zowel actief als reactie zijn inspecties uitgevoerd rondom het illegaal slachten en verkoop van vlees. In het laatste kwartaal is een project gestart gericht op het actief inspecteren van alle super- en minimarkten. Waarbij specifiek wordt gekeken naar voedselveiligheid en naar de verkoop van niet gekeurd geitenvlees. Geiten moeten uit oogpunt van voedselveiligheid levend worden aangeboden. Er is in 2020 geen advies gegeven aan het BC voor het afgeven van erkenningscertificaten voor de export van vis.

1.3.9 Afdeling Zorg & Samenleving- functie 725

De afdeling Zorg & Samenleving is belast met de uitvoering van de handhavende taken op het gebied van volksgezondheid, openbare hygiëne, voedselveiligheid, drinkwaterkwaliteit en het roeren van grafkelders.

Verwachte prestaties 2020

- *Het uitvoeren van het plan van aanpak 'Integriteit' binnen de Directie Toezicht & Handhaving;*
- *Opleidingsplan voor inhoudelijk en materiedeskundigheid en persoonlijke vorming;*
- *Doelgericht handhaven bij supermarkten en horeca- eetgelegenheden en waar nodig sanctioneren. Hiervoor dient de mogelijkheid verder uitgewerkt te worden voor het toepassen van bestuurlijke boetes;*
- *Het introduceren van informatie gestuurde handhaving;*
- *Het intensiveren van het toezicht op de naleving van Warenwet en Besluit etikettering;*
- *Het bewaken van de openbare hygiëne, het identificeren van hygiënische problemen en beleid ontwikkelen;*
- *Werken in diverse task force intern als extern op het gebied van de drank & horecaverordening;*
- *Het verder ontwikkelen en uitbreiden van importkeuring van vlees;*
- *Voorlichting en educatie via media en andere kanalen ter bevordering van de bewustwording over voedselveiligheid, (persoonlijke hygiëne) en productveiligheid;*
- *De mogelijkheid verder bestuderen en uitwerken van een plan voor overdracht taken ship-sanitation en roeren van grafkelders en deze onderbrengen bij de vectorgroep van de Directie Samenleving & Zorg.*

Gerealiseerde resultaten 2020

Het plan van aanpak rondom integriteit is nog niet uitgevoerd. Wel is het onderwerp nevenwerkzaamheden in alle beoordelingsgesprekken aan de orde gesteld. Alle vier inspecteurs en het afdelingshoofd hebben een cursus rondom HACCP gevolgd. Drie inspecteurs en het afdelingshoofd hebben de cursus met succes afgerond. Twee inspecteurs hebben een cursus Nederlands gevolgd en met succes afgerond.



In 2020 zijn 1020 inspecties door vier inspecteurs en twee keurmeesters uitgevoerd. De inspecteurs voerden inspecties uit op alle wetten die bij de afdeling zijn ondergebracht. De keurmeesters richtten zich voornamelijk op de import van vlees. Zij werden daarbij tevens ondersteund door twee inspecteurs van de afdeling.

Besluit slacht- en vleeskeuring

Er zijn 422 inspecties uitgevoerd op het gebied van het Besluit slacht- en vleeskeuring. Het betreft dan vooral inspecties op het gebied van import van vlees in de bedrijfstakken detailhandel, groothandel, zeevaart en horeca.

Drank- en Horecaverordening

In de horeca zijn 126 inspecties uitgevoerd op het terrein van de Drank- en Horecaverordening en 16 inspecties in de detailhandel (slijtvergunningen). Het overgrote deel van de inspecties op het gebied van de Drank- en Horecaverordening vindt plaats op verzoek van directie R&O. Het gaat hierbij deels om verlengingen/vernieuwen van vergunningen en deels om aanvragen voor een nieuwe vergunning.

COVID-19-maatregelen

In het kader van de COVID-maatregelen zijn in totaal 142 inspecties uitgevoerd. Het gaat hierbij om een combinatie van voorlichting geven en handhavend optreden. De meeste inspecties vonden plaats in de bedrijfstakken horeca en detailhandel. Daarnaast ook om inspecties in de dienstverlening zoals kappers, spa's en sportscholen.

Algemeen Politiekeur Bonaire (APK) (ventvergunningen)

In het kader van de APK zijn 109 inspecties uitgevoerd. Het ging hierbij om 56 ventvergunningen die vallen onder de detailhandel en 45 buffetvergunningen voor non-profit instellingen zoals verenigingen, stichtingen en sportclubs. Er is sprake van een zekere wildgroei in de ventvergunningen.

Wet elektriciteit en drinkwater

In samenwerking met IL&T worden, in het kader van Wet elektriciteit en drinkwater BES, watermonsters genomen van het drinkwater die door drie eigen drinkwaterproducenten wordt geproduceerd. In totaal zijn 93 watermonsters genomen en afgeleverd bij BONLAB daarnaast is 1 inspectie uitgevoerd aan irrigatiewater.

Begrafeniswet

Inspecteurs zien toe op het ordentelijk roeren van graven. In 2020 hebben inspecteurs op verzoek van afdeling Burgerzaken hier 46 x op toegezien.

Warenwet

Er is een start gemaakt om alle mini- en supermarkten te inspecteren op het gebied van de Warenwet. Doelen zijn het geven van voorlichting van de THT (tenminste houdbaar tot) en TGT (te gebruiken tot) coderingen. Daarnaast wordt er specifiek gekeken of de bedrijven zich houden aan de TGT datum en wordt tevens nagegaan of er ook niet gekeurd geitenvlees wordt verkocht. In de tweede helft van 2020 zijn 28 inspecties uitgevoerd.



International Health Regulations

Er zijn 15 ship-sanitation inspecties uitgevoerd. Dit zijn inspecties die op verzoek van een schip worden uitgevoerd in het kader van de International Health Regulations (IHR) aan boord van schepen. T&H geeft een certificaat af als het schip de hygiëne op orde heeft. Zowel voor de lokale zeevarende schepen als voor buitenlandse schepen.

Naleving Warenwet BES

Binnen het kader van de regulaire inspecties in de sectoren detailhandel en horeca is ook aandacht besteed aan de naleving van Warenwet en Besluit etikettering. Door de noodtoestand is vooral in het kader van COVID-19 aandacht besteed aan het bewaken van de openbare hygiëne, het identificeren van hygiënische problemen.

Controles vleesimport

Er is een toename van het aantal controles dat is uitgevoerd op de import van vlees. Dit heeft ook geresulteerd in hogere inkomsten. Bij zowel horeca, detailhandel, groothandels en zeevaart zijn importkeuringen uitgevoerd. Importkeuringen van vlees zijn belangrijk voor voedselveiligheid. Vlees is een product wat zonder de juiste conservering snel bederft. De inkomsten van importkeuring is ook gestegen. In 2019 was deze USD 140.979 en in 2020 USD 173.835. Dus ook in financiële zin is dit een belangrijke bron van inkomsten.

Voorlichting voedselveiligheid

In het laatste kwartaal zijn twee projecten gestart op het gebied van voedselveiligheid. Het eerste project richt zich op de voedselveiligheid van etenswaren die door venters zonder ventvergunning worden aangeboden. Deze worden actief geïnspecteerd door een aangewezen inspecteur. Het tweede project is het actief inspecteren van alle super- en minimarkten. Waarbij specifiek wordt gekeken naar voedselveiligheid en naar de verkoop van niet gekeurd geitenvlees. Daarnaast krijgen de super- en minimarkten voorlichting over het verschil tussen de THT-datum en de TGT-datum. Door de noodtoestand is er geen plan opgesteld rondom non-food.

Overdracht met taken

Ship-sanitation is in het geheel ondergebracht bij de vectorgroep van directie S&Z. De administratieve afhandeling en facturering wordt door DTH verzorgd. Gelet op het aantal ship-sanitation -onderzoeken is deze praktisch een goede oplossing.



1.4 Directie Samenleving en Zorg (S&Z)

1.4.1 Inleiding

De directie Samenleving en Zorg is verantwoordelijk is voor beleidsprioriteiten in het sociale domein. Het streven in 2020 was om verder te werken aan verbetering van de gezondheids- en sociaal- economische positie van burgers, vertaald in de volgende speerpunten:

- Het vergroten van de participatie van burgers op allerlei gebieden zoals arbeid, gezondheid, welzijn, recreatie, sport en cultuur;
- Het stimuleren van werkgelegenheid en het bestrijden van armoede;
- Het in samenwerking met alle betrokkenen verbeteren van de leefbaarheid en de sociale cohesie in de wijken en het uitbreiden van het activiteitenaanbod;
- Het uitwerken van het doelgroepenbeleid met specifieke aandacht voor kwetsbaren.

Concreet betekende dit in het bijzonder verder vervolg geven aan de implementatie van de beleidsprioriteiten van het Bestuursakkoord, het bestuursprogramma en andere lopende programma's en projecten op een scala van beleidsgebieden conform afspraken en streefdata, zoals het integraal jeugdbeleid, de 11^e EDF -Youth Policy Programme, integrale wijkontwikkeling, doorontwikkeling van de publieke gezondheidszorg, huiselijk geweld en kindermishandeling, armoedebeleid en schuldhulpverlening.

Met de uitbraak van het nieuwe coronavirus dat wereldwijd een crisisperiode inluidde, heeft de directie Samenleving en Zorg zich gedurende het merendeel van het jaar voornamelijk gericht op acuut noodzakelijke activiteiten op het gebied van publieke gezondheid, (preventieve) zorg maatschappelijke ondersteuning, en het ontwikkelen van arbeids-marktprojecten.

Reeds in het eerste kwartaal was de directie Samenleving en Zorg vanuit de verantwoordelijkheid van de publieke gezondheidszorg aan zet om in nauwe samenwerking met het RIVM en samen met de stakeholders voorbereidingen te treffen in het kader van preventie en monitoring. Met de opschaling naar een crisissituatie is de aanpak verder eiland breed onder verantwoordelijkheid van het Eilandelijke Beleidsteam (EBT) gepositioneerd, conform de rampen- en crisissituatie van het OLB. Ook hierin lag een rol voor de directie Samenleving en Zorg op het gebied van de organisatie van de opvang in, begeleiding en transport naar centrale quarantainelocaties. Ten gevolge van getroffen maatregelen op het gebied van grensafsluiting en inreisbeperking is met name het toerisme zwaar getroffen, met directe en indirecte gevolgen voor werkgelegenheid en inkomen. Preventieve maatregelen hebben geleid tot verminderde economische activiteiten. Ook de tijdelijke sluiting van scholen en opvangvoorzieningen brachten risico's voor en behoeften van kwetsbare groepen in beeld.

De reikwijdte van de crisis, namelijk bedreiging voor de volksgezondheid, had implicaties voor een diversiteit aan taken en werkzaamheden die door een beperkt aantal functionarissen moesten worden verricht op zowel strategisch, tactisch als operationeel niveau.

De doorontwikkeling van de afdeling Publieke Gezondheidszorg werd gelet op de uitbreiding van taken en werkzaamheden in de crisissituatie in versnelde tijdsfad in uitvoering genomen.

Met de opschaling in diverse faseringen, zijn extra voorzieningen ingezet en organisatorische maatregelen getroffen in het kader van de algehele beheersing en het terugdringen van het virus, alsook voor het opvangen van sociaal economische gevolgen van de pandemie.



In aangepaste vorm is de bestaande dienstverlening gecontinueerd en zijn additionele voorzieningen aangeboden en gerealiseerd zoals voedselpakketten, hygiënepakketten, ontbijtpakketten, warme maaltijden, dagopvang voor kwetsbare kinderen en ouderen.

Ondanks de enorme druk op de directie voor wat betreft de uitvoering van aangepaste dan wel nieuwe werkzaamheden, zijn belangrijke stappen gezet voor wat betreft de volgende beleidsprioriteiten:

- Het programma BES(t)4Kids, gericht op kwaliteitsverbetering en financiële toegankelijkheid van de kinderopvang, boekte voortgang met de vaststelling en afkondiging van een nieuwe eilandsverordening. Hiermee werd een belangrijke stap gezet naar een tijdelijk financieringsstelsel op basis van door het OLB verstrekte vergunningen, waarbij het mogelijk werd de ouderlijke bijdrage aan de kinderopvangcentra te verlagen en een kwaliteitsslag te realiseren.
- De verdere professionalisering van arbeidsbemiddeling en –toeleiding kreeg meer vorm met de verdere invulling van de samenwerking tussen het OLB en het rijk en de eindstappen voor de start van het jobcenter (Plenchi di trabou). Aan het eind van het jaar heeft de feitelijke fysieke verhuizing plaatsgevonden en was de openingsdatum in de eerste weken van 2021 vastgesteld.
- Het integraal jeugdbeleidsplan werd met input van stakeholders gereviseerd en ge-update aan het eind van het verslagjaar aan het Bestuurscollege aangeboden.

De directie Samenleving & Zorg staat voor een sterke samenleving. Zij ondersteunt individuen en groepen die daar vorm aan geven en is verantwoordelijk voor de kwaliteit, de inrichting en het beheer van basisvoorzieningen: in de buurten, in de sport, de cultuur, de bibliotheek en de scholen.

1.4.2 Directie & Staf SZ - 002

De afdelingen van directie en office management hebben een maatschappelijke opgave: goede dienstverlening, met tevreden burgers. Ons doel is om zowel de interne klanten alsook de externe klanten zo goed mogelijk te dienen.

Verwachte prestaties 2020

- *Het uitvoeren van reguliere operationele taken.*

Gerealiseerde resultaten 2020

De reguliere operationele taken op het gebied van de algemene interne bedrijfsvoering, waaronder front- en backoffice, administratief-secretariële ondersteuning, gegevens- en applicatiebeheer, termijnprocesbewaking en andere werkzaamheden van organisatorische en logistieke aard zijn op zodanige wijze uitgevoerd dat ook in de crisisperiode interne en externe dienstverlening gecontinueerd zijn.

1.4.3 Beleid en projecten - functie 002

De afdeling Beleid & projecten is belast met het ontwikkelen van het strategisch beleid en de strategische projecten; dat beleidsmanagement wordt uitgedragen i.s.m. de afdelingen en met uitvoerders; en zorg ervoor dat vanuit projecten en programma's beleid geïmplementeerd wordt.



De a projectmatige implementatie van beleid en project- en programmamanagement van de zware programma's en projecten.

Verwachte prestaties 2020

- *Het schrijven van projecten;*
- *Het ondersteunen van de afdelingen bij opstellen van beleid en schrijven van projecten;*
- *Het schrijven en voorbereiden van beleidsstukken en nota's;*
- *Het voeren van programma/projectmanagement;*
- *Het coachen van personeel;*
- *Het houden van afdeling overstijgende beleidssessies;*
- *Het coördineren van projectleidersoverleg;*
- *Het organiseren van conferenties en workshops;*
- *Het ondersteunen bij /of uitvoeren van beleidsondersteunende onderzoeken.*
- *Het uitvoeren van reguliere operationele taken.*

Gerealiseerde resultaten 2020

Door de seniorbeleidsadviseurs is ondersteuning verleend (o.a. aan de afdelingen) op de volgende dossiers/ onderwerpen:

- Gereviseerd Integraal Jeugdbeleidsplan 2015–2020 met als resultaat een concept Integraal Jeugdbeleidsplan 2021-2025 per eind december 2020
- Evaluatie van het Cultuurbeleidsplan met aangepast actieplan
- Ontwikkeling Plan van aanpak en actieplan n.a.v. het Dementiebeleid
- Uitrol projecten in het kader van het VN verdrag Gehandicapten
- Inventarisatie voorzieningen t.b.v. armoedebeleid
- Sociaal-economische impact van de COVID-19 crisis
- Projecten Integrale wijkontwikkeling (Zoals opknappbeurt buurthuis Noord Saliña en sportveld Tera Kora)
- Project Zorgkinderen als onderdeel van het Best4Kids programma

Verwachte prestaties: Sociaal Nationaal Dialoog

- *Het bevorderen van een adequaat overlegklimaat tussen de sociale partners en het OLB;*
- *Het technisch voorzitten van de Centraal Dialoog (CD);*
- *Het agenderen en houden van vergaderingen;*
- *Het verwerken van de verslagen van de sessies;*
- *Het rapporteren van de voortgang van de interactie met de deelnemers;*
- *Het doen van onderzoek naar relevante onderwerpen van de sociale agenda;*
- *Het afstemmen met de coördinator voor de werkgeversvertegenwoordiging.*

Gerealiseerde resultaten 2020

De Centraal Dialoog is in 2020 net als het voorgaande jaar in vijf 'vergaderendes' bijeengewees, met een totaal van acht vergaderingen. Daarnaast is er een bijzondere vergadering van de Centraal Dialoog gehouden waarin er overleg is gevoerd met de staatssecretaris van Sociale Zaken en Werkgelegenheid (SZW). De onderwerpen die in Centraal Dialoog Bonaire zijn besproken, zijn zeer divers. Het hiernavolgende overzicht dient ter illustratie en is niet uitputtend:



- COVID-19
- Inkomstenmodel Bonaire
- Beleid inzake tewerkstellingsvergunningen (TWV)
- Arbeidsomstandighedenwetgeving
- Arbeidstijdenwetgeving
- Kinderopvang (IKC en Bes(t)4Kids)]
- Factureringsbeleid Belastingdienst CN
- Wijziging Wet elektriciteit en drinkwater BES
- Ontwikkeling wettelijk minimumloon
- Mediabeleid
- Situatie BOPEC
- Groeifonds

De correspondentie vanuit de Centraal Dialoog is zowel spontaan als naar aanleiding van ontvangen verzoeken om reactie in het kader van consultatie van voorgenomen wet- en regelgeving van de rijksoverheid (in totaal 16 brieven). De Centraal Dialoog Bonaire evalueert zichzelf reglementair vanaf 2020 ieder jaar. Door de coronasituatie is deze eerste evaluatie uitgesteld tot de eerste CD-vergadering van 2021.

1.4.4 Afdeling Burgerzaken – functie 003

De afdeling Burgerzaken is belast met het leveren van diensten op het gebied van burgerlijke stand, basisadministratie, het verstrekken van waarde documenten, uittreksels en het innen van leges.

Verwachte prestaties 2020

- *Het organiseren van bewustwordingscampagne voor de producten: paspoort en identiteitskaarten*
- *Het verder verbeteren van de adreskwaliteit (project Landelijke Aanpak Adreskwaliteit)*
- *Het uitvoeren van reguliere operationele taken.*

Gerealiseerde resultaten 2020

- Naast bewustwordingscampagne voor de producten: paspoort en identiteitskaarten is Burgerzaken actief met het blijvend communiceren via de (elektronische) media van alle diensten, openingstijden et cetera. Belangrijk daarbij was ook de rol die de COVID-19 pandemie hierbij gespeeld heeft. Burgerzaken is gedurende geheel 2020 in staat geweest om al haar diensten blijvend aan te bieden.
- Op het gebied van het verder verbeteren van de adreskwaliteit was het de bedoeling om dit via huis aan huisbezoek te gaan realiseren. Vanwege de COVID-19 uitbraak bleek dit onmogelijk. Huisbezoek is hiervoor noodzakelijk om ter plaatse vast te stellen wie er daadwerkelijk op een adres woonachtig zijn.
- Zoals hierboven vermeld is Burgerzaken voor het uitvoeren van reguliere operationele taken altijd open geweest. De dienstverlening werd wel aangepast door meer op afspraak te werken omdat er minder bezoekers gelijktijdig in de wachtruimte mochten verblijven. De inloop dienstverlening is ook altijd via één loket doorgegaan.



1.4.5 Afdeling Educatie en Welzijn - functie 400

Onderdeel Educatie – functie 400

De afdeling Educatie en Welzijn, onderdeel Educatie richt zich op de taken van het openbaar lichaam Bonaire op het gebied van onderwijshuisvesting, volwassen educatie, uitvoering Leerplichtwet BES en schooltransport.

Verwachte prestaties 2020

- *Het uitvoeren van het programma Bes(t)4kids;*
- *Het stimuleren en samenwerken van de implementatie van het integraal kindcentrum;*
- *Het uitvoeren van reguliere operationele en wettelijke taken;*
- *Het verbeteren van de leerplichtwerkzaamheden door het stimuleren van (boven) eilandelijke samenwerking en deskundigheidsbevordering;*
- *Het verbeteren van de informatievoorziening omtrent leerplichtaangelegenheden.*

Gerealiseerde resultaten 2020

In 2020 is er gewerkt aan de implementatie van het IKC beleid. Een groot aandachtsgebied was de onderwijshuisvesting. Op 15 januari 2020 is het convenant onderwijshuisvesting Bonaire ondertekend. In het convenant zijn er afspraken gemaakt omtrent de wijze waarop de nieuwbouw of renovatie van de schoolgebouwen vorm gaat krijgen en de financiering daarvan. Verder in het jaar heeft het openbaar lichaam Bonaire een uitvoeringsovereenkomst ondertekend met Fundashon Propiedat Inmobil Boneiru (FPIB) voor de uitvoering van deze complexe taak.

De resultaten in het kader van programma Bes(t) 4 Kids zijn opgenomen in onderdeel 650.

In 2020 is het Beleidsplan leerplicht Bonaire 2019-2023 vastgesteld waarbij er een start is gemaakt aan het verbeteren van de informatievoorziening omtrent leerplichtgelegenheden. Om de informatievoorziening omtrent leerplicht te verbeteren zijn er informatiefolders gemaakt en verspreid.

Onderdeel Gemeenschappelijke uitgaven/inkomsten van het onderwijs - functie 480

Bij eilandsverordening worden regels gegeven met betrekking tot het verstrekken van voeding en kleding aan, alsmede het mogelijk maken van vervoer naar en van school voor leerlingen die zonder deze voorzieningen redelijkerwijs niet in staat zouden zijn de school geregeld te bezoeken (WPO BES, art. 5). De doelstelling van het schooltransport: het zo optimaal mogelijk bieden van de mogelijkheid voor transport van huis naar school, van school naar huis ten behoeve van alle leerlingen op het eiland.

Het openbaar lichaam draagt zorg voor de voorzieningen in het onderwijs huisvesting. Deze huisvesting is zodanig dat kan worden voldaan aan de redelijke eisen die het onderwijs aan de huisvesting van scholen in het openbaar lichaam stelt. De eilandsraad of het bestuurscollege behandelt daarbij de door het openbaar lichaam in standgehouden scholen en de andere scholen op gelijke voet (WPO BES, art. 78).



Verwachte prestaties 2020

- *Het instellen en monitoren van een werkgroep schooltransport;*
- *Het opstellen van een plan met betrekking tot fysieke gesteldheid van de schoolgebouwen;*
- *Het uitvoeren van reguliere operationele taken;*
- *Leerlingenvervoer;*
- *Onderwijshuisvesting: renovatie oude Papa Cornes school, onderhoud andere PO-scholen.*

Gerealiseerde resultaten 2020

- De instelling van de werkgroep schooltransport heeft wegens gebrek aan deelname door partijen nog niet plaatsgevonden. Er is overwogen te worden op welke wijze het schooltransport kan worden geactualiseerd als onderdeel van de totaliteit.
- Fundashon Propiedat Inmobil Boneiru (FPIB) is opgericht met als doel de bouwactiviteiten en de onderhoudsactiviteiten van de schoolgebouwen op Bonaire uit te voeren. In 2020 heeft het OLB het plan van aanpak van FPIB ontvangen en goedgekeurd. Dit plan is ook goedgekeurd door het ministerie van Onderwijs, Cultuur en Wetenschap en het OLB heeft de eerste tranche van USD 10,8 miljoen ontvangen. De eerste tranche zal worden gebruikt voor de renovatie van de onderwijshuisvesting Kolegio Kristu Bon Wardador (KKBW). Het plan van aanpak houdt ook in het renoveren/onderhouden van nieuw bouw SGB, MBO, Pelikaan en FORMA.

Onderdeel Volwasseneducatie – functie 482

Volwasseneducatie omvat vormen van onderwijs, bestemd voor personen die het volgen van onderwijs niet als hoofdactiviteit hebben. Het bevorderen van vak- en beroepsonderwijs, algemeen vormend avondonderwijs, scholing en vorming in het algemeen, ongeacht geloofsovertuiging, volgens normen, die uit het oogpunt van maatschappelijke zorg aanvaardbaar zijn. Probleem van laaggeletterdheid onder de volwassen bevolking aanpakken om te voorkomen dat ze in een isolement raken en aan de rand van de samenleving belanden.

Verwachte prestaties 2020

- *Het ontwikkelen van beleid voor volwasseneducatie;*
- *Het erop toezien dat er opleidingen, cursussen en trainingen verzorgd worden die gericht zijn op de vraag op de arbeidsmarkt.*

Gerealiseerde resultaten 2020

In 2020 is er een herziening geweest van de subsidiering van Fundashon Formashon pa Mayan (FORMA). Het aanbod van volwasseneducatie is geactualiseerd en er is gekeken naar de vraag op de arbeidsmarkt. In samenwerking met MOA is er een ATL-traject ontwikkeld, specifiek voor volwassenen boven de 25 jaar. Om in te spelen op de vraag op de arbeidsmarkt is er gewerkt aan een nauwe samenwerking met plenchi di trabou door middel van werkafspraken.

Onderdeel Bibliotheek – functie 510

De bibliotheek houdt zich bezig met kennis- en cultuuroverdracht in algemene zin en het bevorderen van lezen en taalbeheersing in specifieke zin. De dienstverlening van de bibliotheek groeit mee met de veranderende wensen en eisen van de samenleving. In haar rol als objectief instituut initieert, coördineert en bevordert de bibliotheek samenwerkingsverbanden tussen organisaties en scholen.



Verwachte prestaties 2020

- *Het onderzoeken naar mogelijkheid tot verzelfstandiging;*
- *Het aanschaffen van nieuwe boeken;*
- *Het moderniseren van de boekencollectie voor volwassenen;*
- *Het uitbreiden activiteiten aanbod;*
- *Het creëren van draagvlak binnen de gemeenschap;*
- *Het uitvoeren van reguliere operationele taken.*

Gerealiseerde resultaten 2020

In 2020 is er gewerkt aan de samenwerking met de scholen en er zijn gesprekken gaande voor een nauwere samenwerking met de media bus. In verband met de COVID-19 pandemie is de Kinderboekenweek virtueel georganiseerd. Door de uitval in de kosten m.b.t. activiteiten is het gelukt om een uitgebreidere boekencollectie aan te schaffen. Het onderzoek naar verzelfstandiging van de bibliotheek is doorgeschoven naar 2021.

Onderafdeling Indebon – functie 530

Een gezonde geest en een gezond lichaam zijn voorwaarden om als burger volwaardig mee te draaien in de maatschappij. Gezond leven, gezond eten en voldoende lichaamsbeweging houden niet alleen het lichaam maar ook de geest in goede conditie. Het bestuurscollege streeft ernaar faciliteiten die nodig zijn om lichaamsbeweging te bevorderen te optimaliseren en zo bij te dragen aan een Boneiru Salú.

Voor het bestuurscollege is het belangrijk om zoveel mogelijk jongeren het belang van sport en bewegen te laten inzien en deel te laten nemen aan een of meerdere sporten binnen een georganiseerde sportorganisatie. Bij het openbaar lichaam Bonaire valt sport onder de onderafdeling Instituto pa Deporte di Bonaire (Indebon). Indebon valt onder de afdeling E&W en behorend bij de directie Samenleving en Zorg.

Verwachte prestaties 2020

- *Het invoeren van nieuwe sportstructuur;*
- *Het introduceren van sportkalender;*
- *Het introduceren onkostenvergoeding gebonden aan certificeringprogramma's voor coaches;*
- *Het actief aanmoedigen van jongeren om deel te nemen aan georganiseerde sport;*
- *Het uitvoeren van reguliere operationele taken.*

Gerealiseerde resultaten 2020

In 2020 is er gewerkt aan capaciteitsversterking bij Indebon door de aanname van 5 "parttime" sportleiders (4fte). Indebon heeft in samenwerking met vakgroep bewegingsonderwijs Bonaire een sport, spel en recreatie toernooi tussen PO scholen plaatsgevonden. Er is een start gemaakt aan bewegingsactiviteiten bij speciale doelgroepen onder leiding van sportleiders van Indebon. De sportactiviteiten bij de NSO zijn tevens uitgebreid van 5 naar 7 locaties. De onkostenvergoeding voor coaches van diverse sportvereniging is nog niet geïntroduceerd.



Onderdeel Kunst – functie 540

Cultuur is een universeel recht van alle kinderen en jongeren. Steeds meer experts en beleidsmakers erkennen het belang van cultuurervaringen voor de zelfontplooiing en persoonlijke ontwikkeling van jong en oud, individueel en in groepsverband. En als het gaat om de vraag wanneer we het best met cultuur in aanraking komen, is het devies; ‘hoe vroeger hoe beter’.

Het bestuurscollege wil de brug tussen jongeren en de wereld van kunst en cultuur helpen verstevigen. Er moet een goede relatie zijn tussen openbaar lichaam en de uitvoering van cultuurbeleid, contractmanagement, opdrachtverlening cultuur organisaties en account-functie voor cultuur. Bij het openbaar lichaam Bonaire is de onderafdeling Sekshon Kultura, Arte i Literatura (SKAL) belast met cultuur. SKAL. De onderafdeling SKAL valt onder de afdeling E&W en behorend bij de directie Samenleving en Zorg.

Verwachte prestaties 2020

- *Het uitvoeren van reguliere operationele taken conform de Cultuurkalender;*
- *Het uitbreiden van activiteiten van de cultuurkalender.*

Gerealiseerde resultaten 2020

Gedurende het jaar 2020 heeft SKAL, rekening houdend met de COVID-19 regels, voldaan aan haar reguliere operationele taken conform de cultuurkalender. Alle culturele activiteiten die gedurende maand maart en nadien nog uitgevoerd moesten worden, zijn aangepast aan de vingerende maatregelen van COVID-19. In plaats van voor een publiek te organiseren zijn er opnames gemaakt van diverse culturele activiteiten en werden de activiteiten virtueel (live stream) uitgezonden.

Bekende culturele activiteiten zoals: Anochi ku Luna Yen - Arte di Palabra - Viering van San Juan en San Pedro – Dia di Boneiru – Bonaire Regatta en Bari werden op een aangepaste manier gevierd of conform de vigerende COVID-maatregelen afgelast. SKAL heeft gedurende vier (4) weekeinden lang, van 27 november t/m 18 december 2020, de mogelijkheid geboden aan diverse muziek groepen om een muzikaal optreden te doen. Ofschoon de pandemie COVID-19 veel invloed uit oefende op SKAL zijn reguliere culturele activiteiten over het jaar 2020 kreeg cultuureducatie ook de nodige aandacht.

Onderdeel Oudheidkunde / Musea – functie 541

Onder deze functie vallen gemeentelijke baten en lasten verband houdend met het verzamelen, conserveren, systematisch rangschikken en voor eenieder toegankelijk maken van uitingsvormen van cultuur of culturen of dood materiaal door de natuur gevormd, waarbij de bewuste objecten in het algemeen niet worden overgedragen aan het publiek, maar in bezit of bruikleen blijven bij de bedoelde instellingen. Het museum valt onder het beheer van de onderafdeling SKAL

Verwachte prestaties 2020

- *Het uitvoeren van reguliere operationele taken;*
- *Het digitaliseren van Museum Bonaire:*
 - *De artefacten voorzien van informatie en deze informatie digitaliseren (barcode).*
 - *Foto's maken van de artefacten.*
 - *Website verder ontwikkelen zodat publiek digitaal toegang heeft tot het museum.*
 - *Culturele plekken via digitale map aan te wijzen.*



- *Het uitvoeren van het verdrag ter bescherming van het immaterieel cultureel erfgoed door werkgroep UNESCO;*
- *De implementatie van het project: 'Strengthening the capacities of Aruba, Bonaire, Curaçao, Sint Eustatius, Sint Maarten, Saba and Suriname to implement the Convention for the Safeguarding of the Intangible Cultural Heritage'.*

Gerealiseerde resultaten 2020

Jaarlijks wordt op 18 mei door International Council of Museums (ICOM) de Internationale Museum Dag gevierd, hieromtrent wordt veel waarde gehecht aan het jaarlijkse thema. Wegens de vingerende maatregelen omtrent de virus COVID-19 heeft Museo-Bonaire gedurende het jaar 2020 een aangepaste Museum Dag gevierd, met name in plaats van een publieke viering is er een opname uitgezonden van de geschiedenis van verscheidene musea en hun artefacten. Wat betreft de implementatie van het project "Strengthening the capacities of Aruba, Bonaire, Curaçao, Sint Eustatius, Sint Maarten, Saba and Suriname to implement the Convention for the Safeguarding of the Intangible Cultural Heritage" werd wegens de vingerende maatregelen van COVID-19 door UNESCO werkgroep Bonaire gedurende het jaar 2020 niet veel gedaan.

Eind januari 2020 is er door het Ministerie van OCW Rijksdienst voor het Cultureel Erfgoed in samenwerking met NAAM een tweedaagse vergadering in Curaçao gehouden met diverse organisaties van Aruba, Bonaire en Curaçao die te maken hebben met het maritiem erfgoed. Bonaire werd vertegenwoordigd door SKAL – STINAPA en Wildconscience Bonaire.

Onderdeel Sociaal cultureel werk/jeugd en jongerenwerk – functie 630

Kinderen en jongeren moeten kansrijker, veiliger en gezonder kunnen opgroeien. Waar nodig dienen hun ouders in hun verantwoordelijkheid te worden gesteund. Het Bonairiaanse Centrum voor Jeugd & Gezin (CJG- Sentro pa Hubentut i Famia) heeft hierbij een cruciale centrale rol. Samen met de verschillende actoren in het jeugddomein wordt ingezet om te komen tot een jeugd beleidskader waarin verschillende maatregelen worden opgenomen om er voor te zorgen dat kinderen en jongeren zich maximaal kunnen ontwikkelen.

Het sociaal cultureel werk, ondersteuning samenlevingsopbouw en jeugd en jongerenwerk behoort tot deze functie en het jeugdbeleidskader vormt hierbij het uitgangspunt. De stichting CJG speelt hierbij een cruciale rol en fungeert als samenwerkende partner op dit gebied waarbij opvoeding ondersteunende activiteiten, gezinsbegeleiding en jeugdparticipatie en het wijkwerk in 2019 hebben gefungeerd als belangrijke bouwstenen voor het actualiseren van het Integraal Jeugd beleid Bonaire.

Onderdeel Sociaal cultureel werk, ondersteuning samenlevingsopbouw en jeugd en jongerenwerk

Verwachte prestaties 2020

- *Het opstellen van jeugdbeleidskader, de stichting CJG speelt hierbij een cruciale rol;*
- *Het verbeteren van kwaliteit naschoolse opvang voor jongeren;*
- *Het uitvoeren van reguliere operationele en wettelijke taken.*
- *Het opstellen van jeugdbeleidskader, de stichting CJG speelt hierbij een cruciale rol;*
- *Het verbeteren van kwaliteit naschoolse opvang voor jongeren;*
- *Het uitvoeren van reguliere operationele en wettelijke taken.*



Gerealiseerde resultaten 2020

In 2020 is het integraal Jeugdbeleidsplan 2015-2020 herzien. Door de situatie met COVID-19 is gekozen om in plaats van een fysieke consultatieronde, gekozen om een enquête naar CJG en ander belanghebbenden te sturen. De volgende onderwerpen zijn aan bod gekomen:

- Analyse huidige situatie in de samenleving
- Het VN Verdrag Kinderrechten
- Implementatie Jeugdbeleidsplan 2015-2020
- Herziende Jeugdbeleidsplan 2021-2025

Voor wat betreft verbetering van de kwaliteit van de naschoolse opvang voor jongeren, is de subsidie aan Jong Bonaire bij VWS belegd. De vrijgekomen subsidie is ten behoeve van CJG gekomen ter uitvoering van preventieve taken in de hulpverlening.

Onderdeel Senioren – functie 640

Ouderen en mensen met een beperking (functie 651) wil het bestuurscollege zo veel mogelijk bij de (buurt) activiteiten betrekken, maar ook hun talent en ervaringen benutten. Het is van belang dat degenen die dat kunnen zo lang mogelijk zelfstandig in hun eigen omgeving kunnen blijven functioneren en meedoen. Hun woning en omgeving moet hier op zijn of worden aangepast.

Verwachte prestaties 2020

- *Het werken aan de aanloop voor het senioren- en mindervalidenbeleid;*
- *Het uitvoeren van de reguliere operationele en wettelijke taken.*

Gerealiseerde resultaten 2020

In 2020 is er een coördinator gesubsidieerd om de afstemming en samenwerking te bevorderen tussen de vijf 60+ clubs op Bonaire. Daarnaast is subsidie verstrekt voor een bus ten behoeve van het transport van de 60+ clubs naar en van hun wekelijkse activiteiten.

Er is een actieplan voor alzheimer patiënten (familie en professionals) op Bonaire opgesteld. In samenwerking met Fundashon Alzheimer Bonaire (FAB) is er eerste aanzet gemaakt voor een implementatieplan. Ook het VN-verdrag gehandicapten en de hieraan verbonden projectgelden en projecten is geaccordeerd en zal in 2021 ter uitvoering worden gebracht. Het betreft het project aanleg paden, drempels en beugels, en project recreatie en bewegen voor personen met een beperking op Bonaire.

Onderdeel Kinderopvang – functie 650

Op Bonaire is het gebruikelijk dat zowel de man als de vrouw binnen een gezin werken. Een groot deel van de bedrijven en overheidsinstellingen op Bonaire beginnen om 7:30 en 8:00 uur. Voor de allerkleinsten is er een ruime keuze van kinderopvang. Kinderopvang moet goed en veilig zijn. Zodat kinderen zich veilig voelen en de ruimte krijgen om zich te ontwikkelen. Ouders die gaan werken moeten hun kind met een gerust hart achter kunnen laten bij een kinderopvang. Het openbaar lichaam neemt verschillende maatregelen om de kinderopvang te verbeteren. Bijvoorbeeld door kwaliteits- en veiligheidseisen te stellen aan kinderopvangbedrijven.



Verwachte prestaties 2020

- *Het uitvoeren van de reguliere operationele en wettelijke taken.*

Gerealiseerde resultaten 2020

In Juli 2020 is de verordening Kinderopvang 2020 afgekondigd. Met het afkondigen van de verordening is het verboden om zonder een exploitatievergunning kinderopvang om een kinderopvang of een gastouderopvang open te stellen. Er zijn 47 vergunningen afgegeven. De kwaliteitscommissie kinderopvang heeft het bestuurscollege hierin geadviseerd. De eilandsverordening Kinderopvang 2020 is in werking getreden. De consultatiesessies over het wetsvoorstel kinderopvang hebben doorgang kunnen vinden.

Er is overeenstemming over het toezichtkader van de inspectie. Er is een werkwijze vastgesteld in het geval van calamiteiten bij kinderopvangorganisaties. Tussen de inspectie van het onderwijs en de openbare lichamen zijn één-op-één gesprekken opgestart over de samenwerking met en betrokkenheid van de lokale inspecteur. De scholing voor werknemers in de kinderopvang is voortgezet en in september is er een nieuwe groep gestart aan de MBO opleiding sociaal pedagogisch medewerker.

De openbare lichamen zijn gestart met de Eilandelijk Pedagogisch Netwerk (kinderopvangorganisaties en basisscholen), over de eiland brede pedagogische visie en doorlopende ontwikkellijn. De onderzoeken omtrent de arbeidsvoorwaarden en kostprijs binnen de kinderopvang zijn gestart. Het nieuwe tijdelijke bekostigingssysteem is in werking gegaan en de uitvoeringsorganisatie UVB (te Nederland) is begonnen met het uitbetalen ervan. Er is een voorschotregeling geïntroduceerd voor de kinderopvangorganisaties en een gewijzigde subsidieregeling is vastgesteld.

Bonaire geeft verder vorm aan een voorstel pilot inclusieve kinderopvang tbv 'zorgkinderen binnen kinderopvangorganisaties'.

Onderdeel Dagopvang Gehandicapten – functie 651

De doelstelling is het bevorderen van emancipatie, maatschappelijke participatie en volledige integratie van minder validen/gehandicapten op Bonaire.

Verwachte prestaties 2020

- *Het uitvoeren van reguliere operationele taken.*

Gerealiseerde resultaten 2020

De internationale dag van personen met een handicap op 3 december is officieel bestendigd. Er is gewerkt aan bevordering van de fysieke toegankelijkheid op Bonaire, met name door middel van infrastructurele projecten. Aanvullend op de beschikbare gelden van deze begrotingspost zijn er ook projecten aangevraagd in het kader van de 'implementatie van het VN-verdrag gehandicapten. Deze financiële middelen zijn beschikbaar gesteld door het ministerie van VWS. In 2020 zijn de huisvestingskosten deels besteed aan het FKPD-gebouw in Rincon.



1.4.6 Afdeling Maatschappelijke Ondersteuning – functie 600

De afdeling MOA is belast met het stimuleren van een inclusieve samenleving, waarin iedereen participeert en zoveel mogelijk mensen werk hebben. Dit betekent voor MOA een continue investering in kwetsbare burgers die ondersteuning nodig hebben. Uiteraard staat hierbij centraal het benutten van de eigen kracht en capaciteiten van de cliënt en zijn systeem. Als alle andere mogelijkheden zijn uitgeput kan er een beroep gedaan worden op de overheid.

Verwachte prestaties 2020

- *Het uitvoeren van reguliere operationele en wettelijke taken op efficiënte en doelmatige wijze;*
- *Het uitvoeren van kindgericht armoedebeleid;*
- *Het toekennen van schoolbenodigdheden en schooluniformen aan gezinnen met een minimum inkomen;*
- *Het inzetten en bekostigen van kinderopvang als arbeidsmarktinstrument en ter bevordering van de ontwikkeling van kinderen;*
- *Door middel van personele inzet in het woonteam het verlagen van schulden bij burgers en preventieve interventies plegen om schulden te voorkomen;*
- *Het inzetten op de aanpak van huiselijk geweld en kindermishandeling;*
- *Het realiseren van meer toeleiding naar de arbeidsmarkt in het bijzonder voor de doelgroep met een beperking;*
- *Door middel van de samenwerking tussen overheid, onderwijs en het bedrijfsleven inspelen op de vraag en het aanbod van de arbeidsmarkt;*
- *Het regievoeren en fungeren als verbindende partner op het gebied van arbeidsmarkt bemiddeling;*
- *Het opstellen en implementeren van beleidsregels inzake loonkostensubsidie.*

Gerealiseerde resultaten 2020

- In 2020 heeft MOA zich ingezet op de vergrote aanvraag mbt financiële steun en heeft extra voedselpakketten verstrekt via de stichtingen die voor voedselhulp zorgen.
- Bureau Yudami is opgesteld om een tijdelijk noodpakket te leveren aan gezinnen die in acute problemen zijn gekomen ivm de pandemie. Het project schoolbenodigdheden is uitgevoerd. Ondanks dat er geen kindgericht armoedebeleid is opgesteld zijn er diverse voorzieningen getroffen die direct gericht zijn op kinderen. Er zijn schoolpakketten verstrekt aan driejarigen en gratis fruit beschikbaar gesteld via Jong Bonaire en is een project gefinancierd voor huiswerkbegeleiding aan kwetsbare kinderen en in samenwerking met CJG worden en autostoelen verstrekt aan kwetsbare gezinnen.
- In 2020 is het meldpunt huiselijk geweld en kindermishandeling opgezet en bemenst. In december 2020 is er een nieuw bestuursakkoord Huiselijk geweld en kindermishandeling tussen het openbaar lichaam Bonaire en het Ministerie van VWS ondertekend met afspraken over de vier pijlers mbt deskundigheidsbevordering, opvang, wettelijk kader en doorontwikkeling van het meldpunt.
- Het beleidsterrein schuldhulpverlening heeft in 2020 extra inzet gekend door middel van de lancering van de eilandelijke campagne “wak bo sen”. Er is een conferentie georganiseerd met stakeholders om draagvlak te creëren en om de actieplannen omtrent schuldhulpverlening bekend te maken.



Onderdeel Werkgelegenheid functie - 611

De doelstelling van de Unit Arbeid is het zorg dragen voor de voorbereiding, uitvoering, voortgang en kwaliteit van de beleidsadvisering met betrekking tot arbeidsvoorziening vraagstukken en het adviseren over de toelating van buitenlandse arbeidskrachten, de afstemming tussen vraag en aanbod op de arbeidsmarkt door arbeidsbemiddeling en informatieverstrekking en het ondersteunen, monitoren en evalueren van de uitvoering van het gekozen beleid. De afdeling MOA valt onder de directie Samenleving & Zorg.

Verwachte prestaties 2020

- *Het uitvoeren van arbeidsmarktbeleid;*
- *Het toe leiden naar de arbeidsmarkt;*
- *Het registreren en beheren van arbeidsgegevens;*
- *Het afstemmen tussen vraag en aanbod op de arbeidsmarkt;*
- *Het zorgdragen voor arbeidsbemiddeling en informatieverstrekking;*
- *Het intensiveren samenwerking tussen overheid, onderwijs, Raad voor Onderwijs en Arbeidsbemiddeling (ROA) en het bedrijfsleven;*
- *Het verstrekken en professionalisering van arbeidsbemiddeling;*
- *Het introduceren van een vangnet bij baanverlies;*
- *Het zorgdragen voor beleidsadvisering;*
- *Het toetsen van tewerkstellingsvergunningen;*
- *Het ondersteunen van sociaal nationaal dialoog.*

Gerealiseerde resultaten 2020

Er zijn diverse arbeidsmarktinstrumenten gebruikt om plaatsingen op de arbeidsmarkt te realiseren waaronder jobprograms, inzet van loonkostensubsidie. Er zijn diverse jobprograms uitgevoerd waaronder, Logistiek, Hospitality, Heavy equipment en dak reparatie uitgevoerd. Tevens zijn er, naast de bestaande trajecten, nieuwe werktrajecten opgestart voor arbeidsplaatsen specifiek voor de doelgroep met een beperking en ex gedetineerden. Er is een werkgeverstraining omgaan met moeilijke doelgroepen verzorgd aan werkgevers. Inzet om te komen tot plenci di trabou. De BBL nota is opgesteld en het implementatieplan is opgesteld. In 2020 is er veel inzet gepleegd in de voorbereiding voor de opening van het plenci di trabou, waarbij werkgevers en werkzoekenden op 1 loket worden geholpen op zowel taken van het Rijk als het OLB. De ondersteuning aan het centraal dialoog heeft plaatsgevonden door het geven van ambtelijk advies tijdens de vergadering en door zitting te nemen in de aan CD gelieerde werkgroepen, beleid TWV en ijkpunt sociaal minimum.

1.4.7 Afdeling Publieke Gezondheidszorg – functie 700

De Afdeling Publieke Gezondheid van de Directie Samenleving & Zorg is de leidende afdeling binnen een gestructureerde publieke gezondheidszorg, waarbij door het (laten) uitvoeren van preventie activiteiten de gezondheid van de algehele bevolking en risicogroepen (o.a. jeugd en ouderen, migranten) van Bonaire wordt bewaakt, beschermd en bevorderd. De afdeling publieke gezondheid is voor het lokaal bestuur een vanzelfsprekende deskundige partner met een adviesrol. De Afdeling Publieke Gezondheid investeert in het bundelen van krachten en het stimuleren van samenwerking met alle relevante partners en is voor de inwoners van Bonaire een herkenbare organisatie. De afdeling Publieke Gezondheid speelt in opdracht van de directeur Publieke Gezondheid, tevens een belangrijke rol in de Geneeskundige hulpverlening bij ongevallen en rampen (GHOR).



Verwachte prestaties 2020

- *Het uitvoeren van de wettelijke taken uit de Wet Publieke Gezondheid en andere relevante wettelijke regelingen;*
- *Het verder ontwikkelen van de afdeling Publieke Gezondheid tot een Bonairiaanse Gemeentelijke Gezondheidsdienst of 'Public Health Department' met bijbehorende taken;*
- *Het versterken en verder opbouwen van Jeugdgezondheidszorg (van 0 tot 4 jaar naar 0 tot 19 jaar);*
- *Het verder ontwikkelen van vectorcontrole;*
- *Het verder ontwikkelen van technische hygiënezorg (o.a. inspectie kinderopvang en inspectie tattoo- en piercing winkels);*
- *Het uitvoeren van medische controles binnen de genotindustrie via contract met derden;*
- *Het inzetten van schouwartsen via contracten met derden.*

Gerealiseerde resultaten 2020

Het jaar 2020 is voor de wereld, voor Bonaire, voor het Openbaar Lichaam Bonaire en voor de afdeling Publieke gezondheid een gedenkwaardig jaar geweest. Op grond van de wettelijke taken van de Wet Publieke Gezondheid is de afdeling Publieke Gezondheid (PG) verantwoordelijk voor het voorkomen en bestrijden van de epidemie, die uitgroeide tot een pandemie: het COVID-19 virus. In februari 2020 dienden de eerste tekenen zich aan en vanaf maart is gestart met het inrichten van een crisisorganisatie en het nemen van maatregelen ter bestrijding van besmettingen op Bonaire. De opbouw van de 'COVID-19 organisatie' viel deels samen met de verhuizing van de afdeling PG naar een nieuwe locatie. Deze nieuwe locatie met meerdere gebouwen op een omsloten terrein bood de mogelijkheid om ook de COVID-19 organisatie onderdak te bieden. Vele werknemers van het OLB en van partners als Fundashon Mariadal hebben bijgedragen en dragen nog steeds bij aan de bestrijding van het COVID-19 virus.

Er is een crisisorganisatie ingericht onder leiding van de gezaghebber, er is bijgedragen aan de repatriëring voor eilandbewoners om terug te kunnen keren naar Bonaire, er zijn quarantaine locaties opgezet, en er is controle op de airport georganiseerd voor vliegtuigpassagiers.

Er is een teststraat ingericht bij PG en er zijn afspraken gemaakt met laboratoria om de testen te kunnen beoordelen. Er is een callcenter ingericht en er is crisiscommunicatie opgezet. De bestrijding van COVID-19 vraagt ook om specifieke expertise. GGD-Haaglanden en het RIVM hebben hierin voorzien met een crisis coördinator en infectieziekten-artsen en – verpleegkundigen. PG heeft een belangrijke rol gespeeld in de crisisorganisatie, zowel qua inhoudelijke input als in woordvoering.

Daarnaast is een flexibel COVID-19 team opgezet met 'vaste' uitzendkrachten en een flexibele schil, zodat kon worden meebewogen met het aantal besmettingen. Al met al heeft het COVID-19 virus een nieuwe werkelijkheid over het eiland gebracht en een nieuwe dynamiek gegeven aan de werkzaamheden en de samenstelling van de afdeling PG. Hierdoor is een groot deel van de geplande werkzaamheden niet volgens plan verlopen. De medewerkers werden ingezet voor de COVID-19 bestrijding of konden hun werkzaamheden door de COVID-19 maatregelen niet uitvoeren, zoals schoolbezoeken. De vectorcontrole is op een minimaal niveau voortgezet en de doorontwikkeling van de vectorcontrole en de technische hygiënezorg is uitgesteld.



Het BC heeft het doorontwikkelingsplan PG vastgesteld en sinds oktober is een kwartiermaker aangesteld om de versteviging van de afdeling PG tot een GGD Bonaire verder tot stand te brengen, prioriteiten te bepalen en deze tot uitvoering te brengen. De verbetering van de jeugdgezondheidszorg heeft hierbij prioriteit gehad. Dit was in lijn met de visie van de Inspectie Jeugd en Gezondheid.

De COVID-19 pandemie had ook gevolgen voor de genotindustrie, aangezien de animeerdames niet meer naar Bonaire konden komen. Hiermee kwam ook het uitvoeren van medische controles door één van onze huisartsen stil te liggen. In januari 2020 is dr. Voesten gestopt als schouwarts. In 2020 waren dr. Lont en dr. Schrader de schouwartsen. Omdat ook de overeenkomst met dr. Schrader in 2020 afliep was PG eind 2020 bezig met de werving van een tweede en liefst ook derde schouwarts.

Onderdeel Preventie en curatieve gezondheidszorg functie – 710

De Afdeling Publieke Gezondheid van de Directie Samenleving & Zorg is een leidende afdeling binnen de publieke gezondheidszorg, waarbij door het (laten) uitvoeren van preventie activiteiten de gezondheid van de algehele bevolking en risicogroepen (o.a. jeugd en ouderen) van Bonaire wordt bewaakt, beschermd en bevorderd.

Verwachte prestaties 2020

- *Het uitvoeren van reguliere wettelijke taken;*
- *Het uitvoeren van preventie- en gezondheidsbevorderingsactiviteiten, gezondheidsprogramma's en -projecten gericht op verschillende voor Bonaire actuele gezondheidsproblemen zoals obesitas, (overmatig) gebruik van genotmiddelen (drugs & alcohol), seksueel overdraagbare aandoeningen (SOA's), door vector-overdraagbare ziekten zoals zika, chikungunya en dengue;*
- *Het verzorgen van reizigersadvisering*
- *Het onderhouden van monitoring –en registratiesysteem voor diverse infectieziekten;*
- *Het (laten) uitvoeren van activiteiten op het gebied van jeugdgezondheidszorg (leeftijd 0 tussen 19) via de afdeling Jeugdgezondheidszorg van het Centrum voor Jeugd & Gezin;*
- *Het nemen van algemene preventieve maatregelen op het gebied van infectieziektebestrijding, inclusief bron- en contactopsporing, bron- en contactopsporing bij meldingen;*
- *Het (laten) uitvoeren van rijksvaccinatieprogramma en het aanbieden van vaccinaties voortkomend uit het Rijksvaccinatieprogramma.*

Gerealiseerde resultaten 2020

- In het begin van 2020 heeft PG de preventieactiviteiten (seksuele gezondheid, verslaving genotmiddelen en gezond eten en bewegen) op PO en VO scholen voortgezet. Het schooljaar loopt van augustus tot en met juli. Vanwege de COVID-19 situatie gingen de scholen in het voorjaar drie maanden dicht. De preventieactiviteiten zijn daardoor abrupt gestopt tijdens het schooljaar 2019/2020. Wel is PG alle scholen en kinderopvanglocaties langs geweest om de leerkrachten en kinderopvangleidsters voorlichting te geven over COVID-19 en de hygiëne maatregelen en zijn hiervoor preventiematerialen ontwikkeld. Na de grote vakantie heeft PG grotendeels de preventieactiviteiten op de PO scholen weer kunnen oppakken. Ook de algemene groente en fruit campagne (gestart eind 2019) is in 2020 tijdelijk stopgezet vanwege COVID-19. Een ander onderdeel van dit gezondheid



bevorderingsprogramma heeft wel doorgang gevonden, en dat is het 'greenhouse' project gesubsidieerd door Ministerie I&W; waar de scholen mee hebben gedaan. Dit project wordt in 2021 voortgezet door groente en fruit in de greenhouses aan de hand van educatieve programma's en lespakketten aan de scholen aan te bieden.

- Reizigersadvisering werd tot februari/maart 2020 uitgevoerd. Vanaf april zijn de grenzen 3 maanden dicht geweest. Na opening van de grenzen heeft de reizigersadvisering mondjesmaat plaatsgevonden, omdat het reizen sterk is ingeperkt vanwege COVID-19.
- De activiteiten van de jeugdgezondheidszorg vonden grotendeels gewoon doorgang, op een korte sluiting van het CJG na. Eind 2020 is een ambitieus ontwikkelprogramma van start gegaan voor de jeugdgezondheidszorg. Er is besloten over te gaan tot het gebruik van het elektronisch kind dossier KD+.
- Daarnaast is er een jeugdarts aangetrokken om de schoolgezondheidszorg en het rijksvaccinatieprogramma te implementeren. En er is opdracht gegeven om twee "evidence based" methodieken te implementeren, die speciaal voor de jeugdgezondheidszorg zijn ontwikkeld. Het gaat om de gesprekstechniek GIZ en om Stevig Ouderschap, een interventie waarmee speciaal opgeleide jeugdverpleegkundigen ouders die dat nodig hebben net voor of na de bevalling kunnen bijstaan met huisbezoeken. Voor de implementatie van deze vernieuwingen zijn drie extra verpleegkundigen aangesteld.

Onderdeel Overige Openbare hygiëne functie - 725

De vectorcontrole is belast met het geven van voorlichtingscampagnes van ziektepreventie, gezondheidsbevordering en gezondheidsbescherming om een bijdrage te kunnen leveren aan de bewustwording van de Bonairiaanse bevolking.

Verwachte prestaties 2020

- *Het uitvoeren van reguliere operationele en wettelijke taken;*
- *Het verzorgen van voorlichting en informatie aan burgers en bedrijven, om de bewustwording van het belang van voedselveiligheid te verhogen, nadat de gezondheidskaarten zijn afgeschaft;*
- *Door intensivering van de controle op de warenwet, zoals verhoging van de controles op houdbaarheidsdatum van producten en etikettering, wordt voorkomen dat er producten aangeboden worden die niet voldoen aan de wettelijke regels;*
- *Het bevorderen van de openbare hygiëne bij cruisemarkten ter bescherming van de volksgezondheid in het algemeen en de gezondheid van toeristen;*
- *Compliance promotion ter bevordering van de naleving bij nieuwe ondernemingen en bestaande lokaliteiten;*
- *Door het opstellen van een opleidingsplan voor inhoudelijk en materiedeskundigheid van de inspecteurs, de persoonlijke competenties vergroten.*

Gerealiseerde resultaten 2020

Ook voor de resultaten op dit onderdeel is de COVID-19 ontwikkeling van grote invloed geweest. Het cruiseschip-verkeer is tot stilstand gekomen en het accent heeft vooral op de hygiëne die samenhangt met de COVID-19 bestrijding gelegen. De voorlichting en controles ter bestrijding van infectieziekten die samenhangen met muggen zijn voortgezet, maar het verder vergroten van inhoudelijke en materiedeskundigheid kon niet plaatsvinden, omdat alle inzet nodig was voor bestrijding van het COVID-19 virus.



1.5 Directie Ruimte & Ontwikkeling (R&O)

1.5.1 Inleiding

In het bestuursakkoord staat vermeld dat na de scan van het ambtelijk apparaat een deelverbeterplan zal worden opgesteld voor de directie R&O. Het bestuurscollege heeft besloten prioriteit te geven aan een deelverbeterplan voor de directie R&O, zodat R&O in staat wordt gesteld om de taken voortvloeiende uit het Bestuursakkoord naar behoren te kunnen uitvoeren.

De directie beschikte niet over voldoende fondsen op de begrotingsposten personeel van derden om alle benodigde ontbrekende deskundigheid in te kopen. Zoals overeengekomen in het bestuursakkoord heeft de directie de beschikking gekregen over een grondbeleidsdeskundige op kosten van het Rijk. Deze is ingezet in het traject voor het grondbeleid. Zijn inzet heeft geresulteerd in een door het bestuurscollege vastgestelde kadernota grondbeleid Bonaire die thans bij de eilandsraad in behandeling is en uiteindelijk vastgesteld zal worden.

Doordat de vacature Beleidsadviseur Civiel niet ingevuld kon worden is voor het dossier van het onderhoud van de wegen een samenwerking (twinning) aangegaan met een tweetal gemeenten; Rotterdam en Alphen aan den Rijn. In 2021 zal er mede aan de hand van de aanbevelingen van het deelverbeterplan verdere acties worden ondernomen om de nog openstaande vacatures in te vullen waarbij de Ministeries van Binnenlandse Zaken en Koninkrijksrelaties (BZK) en Infrastructuur & Waterstaat (I&W) een bijdrage zullen leveren door het breed uitzetten van de wervingsadvertenties in hun netwerken in Europees Nederland. Samen met beide Ministeries is het initiatief ondernomen om in 2021 het deelverbeterplan van de directie op de rails te zetten. Indien deze poging niet voldoende succesvol zal zijn dan zullen er meer samenwerkingsverbanden met gemeenten aangegaan worden waarbij het Ministerie van BZK faciliterend zal zijn.

Het is zaak om de directie R&O zo spoedig mogelijk te versterken. Het is nu al te voorzien dat de talrijke acties die op de directie afkomen als gevolg van de diverse gemengde stuurgroepen waar het OLB en het Rijk deel van uitmaken een aanzienlijke aanspraak zal doen op de capaciteit van de directie.

Meerjarenprogramma onderhoud wegen Bonaire 2019-2023

Op basis van de in 2019 gestarte voorbereiding op het gebied van ontwerpen, aanbesteden, directievoering en toezicht voor de eerste wegen uit het Meerjarenprogramma onderhoud wegen Bonaire 2019-2023 is in 2020 verder uitvoering gegeven aan de eerste wegenprojecten.

Daarbij is (vooral om gezondheidsredenen –o.a. het tegengaan van stofontwikkeling- en om veiligheidsmaatregelen)voorrang gegeven aan de uitvoering en afronding van de aanleg van wegen rondom de scholen, op basis van de eenmalige bijzondere uitkering van 3 miljoen euro. Het betreft de volgende projecten:

- De Brede School Papa Cornes te Noord Saliña (Kaya Leiden (deel), Kaya Chippewa/Kaya Oneida (deel),Kaya Amsterdam (deel);
- het Kolegio San Luis Beltran te Rincon (Kaya Botote);
- de School Strea Briante/School Rayo di Solo te Antriol (Kaya Mendelssohn, deel Kaya Sonmontuno)



Deze projecten zijn in 2020 vrijwel geheel afrond. Daarnaast is in 2020 gestart met de renovatie van de Kaya Carlos A. Nicolaas en met de aanleg van de Rotonde Kaya Amsterdam. Deze projecten worden begin 2021 afgerond. Daarnaast is gestart met de voorbereiding van de renovaties (ontwerp) van de Kaya Grandi (gedeelte ten noorden van centrumgebied), de Kaya Gobernador N. Debrot, de Kaya Amsterdam, de Kaya Commerce (Rincon) en de Kaya Rincon.

Medio 2020 is door de Stuurgroep Infrastructuur en Mobiliteit besloten dat op korte termijn het wegenprogramma nog professioneler, beter, sneller en slimmer moet worden uitgevoerd, met veel aandacht voor communicatie.

- Professioneler: opzet van een professioneel en toekomst bestendig programma voor de versnelde renovatie van de wegen van Bonaire (inclusief organisatie, processen en communicatie)
- Beter: waar mogelijk de wegen ook met afwatering, fietspaden, voetpaden e.d.
- Sneller: meer capaciteit (versterken uitvoeringskracht), voor voorbereiding en uitvoering met meerdere ontwerpers en meerdere aannemers
- Slimmer: verder vormgeven aan de samenwerking met de Gemeenten Rotterdam en Alphen aan de Rijn. Gedeputeerde Kroon en staatssecretaris Knops tekenden op 1 september 2020 de formele samenwerkingsovereenkomst tussen het OLB en de gemeenten Rotterdam en Alphen aan de Rijn.

In september 2020 is een programmamanager aangesteld en een programmateam ingesteld voor het managen van dit versterkt wegenprogramma van Bonaire. Binnen het vernieuwde Programma zijn deelprogramma's ingericht voor de Realisatie Wegenprogramma, voor de inrichting van een professioneel systeem Wegbeheer (in samenwerking met de Gemeente Alphen aan de Rijn), voor Juridische aspecten (met name aanbestedingsbeleid, in samenwerking met de Gemeente Rotterdam), voor Communicatie (o.a. maandelijks persberichten- en briefings), voor Financiën en voor het opstellen van het Masterplan 2030.

Eind 2020 heeft het OLB een verzoek ingediend om € 3,5M (zijnde €2,75M ten behoeve van de realisatie van de wegen en € 750K t.b.v. de Samenwerkingsovereenkomst en het Programmamanagement) vanuit de nog resterende €11M beschikbaar te stellen aan het OLB. Dit bedrag is medio 2021 benodigd om de in planning van 2021 te kunnen realiseren. Dit verzoek is inmiddels gehonoreerd. De overige € 6,5M zal in deels eind 2021 en deels in 2022 worden opgevraagd.

Grondbeleid

De door het bestuurscollege vastgestelde Kadernota Grondbeleid Bonaire is ter aanpassing door de eilandsraad weer geretourneerd aan het bestuurscollege. Naar verwachting zal het bestuurscollege de aangepaste Kadernota Grondbeleid Bonaire voor de zomer van 2021 vaststellen en opnieuw aanbieden aan de eilandsraad. Na de goedkeuring van de eilandsraad kan worden begonnen met het implementeren van het grondbeleid. Voor wat betreft grond voor commerciële doeleinden zijn reeds een optieprocedure en voorwaarden om gebruik te kunnen maken van een uitzonderingsregel vastgesteld door het bestuurscollege.

De in 2018 beschreven werkprocessen voor woningbouw- en commerciële doeleinden dienen na vaststelling van de Kadernota Grondbeleid Bonaire ook in lijn met het grondbeleid te worden gemaakt/aangepast, inclusief een risico- en controlematrix. Naar aanleiding van het niet meer mogelijk maken om onbebouwde percelen te verkopen (= anti-speculatiebeding) zijn al reeds een groot aantal 'verklaringen bebouwd perceel' aangevraagd en afgegeven door de directie R&O.



Landbouw Veeteelt en Visserij (LVV)

Er is een plan van aanpak voor de professionalisering opgesteld en deze zal in 2020 worden uitgevoerd. Na jarenlange onzekerheid over de rol van de afdeling LVV voor de economische ontwikkeling van Bonaire is daar nu eindelijk zicht op en kan gericht gewerkt worden aan de professionalisering van LVV en de implementatie van het door het bestuurscollege vastgestelde Beleidsvisie 2014-2029 Landbouw, Veeteelt en Visserij Bonaire.

Sociale woningbouw

In 2020 is verder uitvoering gegeven aan de gemaakte afspraken in het Convenant Volkshuisvesting Bonaire (onderdeel van het Bestuursakkoord). De directie heeft de overdracht van de 5 locaties waar de sociale woningbouw plaats moet nemen, overgedragen aan Fundashon Cas Bonairiano. Voor de grootste locatie, de nieuwe wijk Hato, is het verkavelingsplan uitgewerkt tot een bestemmingsplan.

De verwachte inwerkingtreding van de Wet Maatregelen Woningmarkt CN is uitgesteld naar 2021. Wel heeft de directie in 2020 een secretaris voor de nieuwe Huurcommissie aangesteld en zijn alle voorbereidingen voor het operationeel maken van de huurcommissie getroffen. Zodra de Wet in werking treedt, zal de Huurcommissie direct met haar werkzaamheden aanvangen.

1.5.2 Directie & Staf RO – functie 002

De directeur is eindverantwoordelijk voor de bedrijfsvoering van de hele directie Ruimte & Ontwikkeling en voor het ontwikkeld beleid, coördineert de verschillende beleidsdomeinen en draagt zorg voor de afstemming, consistentie en harmonie in het beleid van de directie. Om deze taken uit te kunnen voeren krijgt de directeur goed en professioneel ondersteuning van een stafbureau.

Verwachte prestaties 2020

- *Het ontwikkelen van de financiële controllersfunctie om de directie en afdelingen te ondersteunen met het financieel beheer en de budget- en controlecyclus waaronder ook een monitoringsfunctie;*
- *Het ontwikkelen van een effectief managementinformatie-rapportagesysteem;*
- *Het ontwikkelen van een efficiënte en effectieve afhandeling van klachten, correspondentie met de Ombudsman en WOB-verzoeken betrekking hebbende op de directie middels ondersteuning en aansturing door de kwaliteitsmedewerker;*
- *Het centraliseren van de registratie van inkomende en uitgaande correspondentie van de directie en een effectief monitoringssysteem daarvoor ontwikkelen.*

Gerealiseerde resultaten 2020

In het kader van het Bestuursakkoord is er tussen het Rijk en het OLB overeengekomen dat er een Kadernota diende te komen om aspecten vallende onder grondzaken op een transparante manier te kunnen regelen. De Kadernota is in november 2019 vastgesteld door het BC en naar de ER gestuurd. In de loop van 2020 hebben daarop ca. 6 bijeenkomsten plaatsgevonden waarin de directie R&O de Kadernota heeft toegelicht aan de leden van de vaste commissie R&O. De ER heeft op 27 oktober 2020, op advies van de vaste commissie R&O, besloten om de Kadernota terug te sturen aan het BC. De reden hiervoor is dat “er nog onduidelijkheden zijn en een aantal wijzigingen gedaan dienen te worden” aan de Kadernota. Intussen heeft R&O door tussenkomst van het Bestuurscollege een voorstel gedaan aan het Rijk om aanvullende



ruimte te krijgen om de aangepaste Kadernota uiterlijk in de maand mei 2021 door de Eilandsraad te laten vaststellen.

Door de grote stroom van ontwikkelingen is het niet gelukt om de registratie, verwerking en afhandeling van de post op een efficiënte en betrouwbare manier te organiseren. Dit onderdeel is als prioriteit meegenomen in het voorstel deelverbeterplan van R&O en zal in de periode tussen juni en december 2021 worden uitgewerkt.

1.5.3 Afdeling Beleid en Projecten – functie 002

Binnen de afdeling R&O Beleid en projecten wordt projectmatig werken geïntroduceerd, begeleid en bewaakt. De taak is binnen een bepaald tijdbestek realiseren of faciliteren van projecten. De beleidstaken van de afdeling is het ontwikkelen van ruimtelijk economisch beleid, waaronder planologie, cultureel erfgoed, welstand; mede ontwikkelen van sociaal- economisch beleid (in samenwerking met directie Samenleving & Zorg), ontwikkelen van verkeer- en vervoerbeleid (land, zee en lucht), ontwikkelen van beleid op het gebied van landbouw-visserij en veeteelt, ontwikkelen van natuur- en milieubeleid (water, bodem, natuur), ontwikkelen van grondbeleid en het ontwikkelen van vergunningenbeleid.

Verwachte prestaties 2020 Directie & Staf Ruimte & Ontwikkeling

- *Algehele herziening van het Ruimtelijk Ontwikkelingsplan Bonaire (ROB);*
- *Het ontwikkelen van verkeers- en vervoerbeleid voor Bonaire;*
- *Het opstellen van het jaarprogramma 2020 voor projecten, waarin opgenomen de prioriteitstelling van het Bestuurscollege;*
- *Het ontwikkelen en implementeren van EU-projecten;*
- *Het ontwikkelen van een waterstructuurplan;*
- *Het bereiken van overeenstemming met een toekomstige exploitant om middels een beheersovereenkomst het beheer en de exploitatie te voeren over het riolenstelsel en de rioolwater-zuiveringsinstallatie.*

Gerealiseerde resultaten 2020

Wat de algehele herziening van het ROB betreft, is in het laatste kwartaal van 2020 een aanvang gemaakt met een inventarisatie van de te herziene onderdelen van het ROB. Er is een stedenbouwkundig bureau benaderd om te offeren voor het traject. De opdrachtverlening heeft reeds plaatsgevonden. De directie is er niet aan toegekomen om aan de ontwikkeling van het verkeer- en vervoerbeleid en een waterstructuurplan voor Bonaire een aanvang te maken. Dit had geen prioriteit gezien de werkzaamheden die verzet moesten worden in verband met de uitvoering van de actiepunten van het Bestuursakkoord (onder andere de focus op het Meerjarig Uitvoeringsprogramma Wegen). Het Bodem- en Waterbeheersplan 2016-2020 zal in 2021 worden geactualiseerd. Wel is in het kader van het Masterplan Bonaire traject het in het verleden opgestelde Verkeersplan voor Bonaire weer in het vizier gebracht en zal dit in 2021 op de agenda geplaatst worden van de stuurgroep Mobiliteit en Infrastructuur voor een actualisering initiatief. De samenwerking met de gemeenten Breda, Rotterdam/Alphen aan den Rijn zal hier instrumenteel in zijn. De samenwerking met Breda heeft in het verleden ook een rapport geproduceerd over het openbaar vervoer op Bonaire. Dit zal ook opgepakt worden. Veel follow up was er niet op het gebied van verkeer en vervoer omdat de directie al enige jaren kampt met de afwezigheid van een Beleidsmedewerker Civiel die dit als taakgebied heeft.



Er is geen jaarprogramma voor 2020 opgesteld omdat de prioriteiten voor dat jaar werden gedreven door de afspraken uit het Bestuursakkoord.

In 2020 is er verder gewerkt op de verschillende EU projecten (AlgaeParc, 9^{de} en 10^{de} EDF sewerage and sanitation reform). Voor wat betreft de 9^e EDF (herstel/vervanging irrigatieleiding/aansluiten hotels) is er veel voortgang geboekt. WEB heeft de directievoering voor dit project en de directeur R&O ondersteunt hierbij. Voor de 10^{de} EDF is de aanvraag van de laatste embursement request voorbereid. Met het beschikbaar komen van deze middelen (eerste kwartaal 2021), kan ook verder worden gegaan met het traject van de 10^{de} EDF (Hato/Belnem).

Verwachte prestaties 2020 Beleid en projecten: unit Economie, Handel en Industrie

1. *Het implementeren van het in 2019 ontwikkelde integraal pakket van economische- en stimuleringsmaatregelen;*
2. *Het ontwikkelen en implementeren van een pakket van maatregelen die de koopkracht van de minder draagkrachtigen in de samenleving kan versterken;*
3. *Weder ingebruikname van het macro-economisch model Bonalyse;*
4. *Het ontwikkelen en implementeren van een regulier rapportagesysteem over de stand van zaken van de economie;*
5. *Het ontwikkelen van een economisch beleid;*
6. *Het aanwijzen van economische zones;*
7. *In samenspraak met stakeholders bepalen wat de rol van directie R&O is bij de ontwikkeling en implementatie van de toeristische ontwikkeling;*
8. *Het opstellen van een actieplan voor productontwikkeling en -promotie voor de handel- en industriemogelijkheden en een voorlichtingscampagne hiervoor opzetten.*

Gerealiseerde resultaten 2020

In 2020 zijn verschillende economische projecten op het gebied van landbouw en veeteelt en het verbeteren van het toeristisch product zoals het verbeteren van de stranden faciliteiten (Te Amo, Playa Fòrn'i Kalki, Playa Pal'i Mangel), uitgevoerd. Ook zijn extra middelen toegekend aan TCB voor uitvoeren van extra marketing activiteiten in verband met de Corona crisis. Doel van deze extra middelen was om het toerisme, zo spoedig mogelijk na de pandemie, weer op gang te brengen.

Door de heersende COVID-19 pandemie is een besluit genomen om een prijsstop in te voeren voor de producten van eerste levensbehoefte en producten die benodigd zijn ter preventie van en bij de behandeling van het Corona Virus (COVID-19). Wegens het ontbreken van middelen en de Corona crisis, zijn de overige geplande projecten niet uitgevoerd in 2020.

Behalve hetgeen gepland was en niet is uitgevoerd, zijn er ook zaken opgepakt die niet gepland waren. Zo is het concept verordening Personenvervoer met bijbehorende Memorie van Toelichting afgerond en is aangevangen met de algehele update van de Investment Guide. Daarnaast is gewerkt aan het herzien van het stelsel voor inning van de toeristenbelasting. Ook is veel tijd gestoken in het ondersteunen van een Tourism Recovery Plan. Er zijn educatieve tours georganiseerd waarbij de taxichauffeurs in de gelegenheid werden gesteld hun kennis van het eiland te vergroten. Schoolkinderen hebben vervolgens deelgenomen aan de excursies. Ook zijn er in 2020 diverse initiatieven ontplooid ter stimulering van de landbouwsector (di semia pa produkto).



Gedurende 2020 stond het overgrote deel van de taken op het gebied van economie en toerisme in het teken van het verkleinen en mitigeren van de impact van COVID-19.

Verwachte prestaties Beleid en Projecten unit Bouw en Erfgoed

- *Het inventariseren van alle gebouwen van de overheid, inclusief schoolgebouwen, met vermelding van de bouwtechnische onderhoudsstaat;*
- *Het stellen van prioriteiten voor het onderhoudsplan gebouwen, inclusief begroting;*
- *Het onderhoudsplan gebouwen voor regulier onderhoud uitvoeren;*
- *Het ontwikkelen van een financieel haalbaar meerjarenprogramma en bijdragen aan gebouwd erfgoed van de stichting Monumentenfonds Bonaire.*

Gerealiseerde resultaten 2020

Wegens beperkte capaciteit is ervoor gekozen dit project met enige vertraging aan te vangen. Eind 2020 is besloten om alle overheidsgebouwen te inventariseren en op basis daarvan een startnotitie/knelpuntennotitie op te stellen. Deze wordt naar verwachting in het tweede kwartaal van 2021 opgeleverd. Aan de hand van deze startnotitie zal bepaald worden hoe om te gaan met het onderhoud aan overheidsgebouwen. Voorafgaand aan deze startnotitie ligt al vast dat het groot onderhoud aan het Bestuursgebouw prioriteit dient te krijgen. Om dit onderhoud uit te kunnen voeren, dienen aanvullende middelen beschikbaar te worden gesteld.

Momenteel is er geen regulier onderhoudsplan voor de overheidsgebouwen. In 2020 heeft de focus gelegen op het incidenteel onderhoud op ad hoc basis. Voor 2021 zal worden begonnen met het opstellen van de eerste meerjaren onderhoudsplannen. In 2020 is, onder meer ten behoeve van een financieel haalbaar meerjaren onderhoudsprogramma voor de monumenten, een erfgoednota opgesteld. Deze nota zal in 2021 worden aangeboden aan het bestuurscollege. Hierbij zal tevens een voorstel worden gedaan over de financiering van het Monumentenfonds.

Verwachte prestaties Beleid en projecten unit Milieu en Natuurbeheer

- *Het implementeren van het geactualiseerde en vastgestelde Natuurbeleidsplan voor Bonaire;*
- *Het implementeren van de nieuwe regelingen op het gebied van milieu in het kader van de Wet VROM BES (IAB plan);*
- *In standhouden van de projecten die met de natuurgelden gefinancierd zijn om zodoende de bereikte projectdoelen te bestendigen;*
- *Het implementeren van het afvalbeheersplan in samenwerking met Selibon NV;*
- *Het afronden van de in 2019 begonnen evaluatie van de relatie met Stinapa en in dit kader het evalueren van de beheersovereenkomsten voor het Washington-Slagbaai Park en het Marinepark Bonaire en indien nodig voorstellen doen ter verbetering van de relatie- en beheers afspraken;*
- *Het opstellen en implementeren van beheersplannen voor stortplaatsen en afval-brengplaatsen.*

Gerealiseerde resultaten 2020

- Het Natuurplan Bonaire 2020 – 2024 is nog niet vastgesteld door de Eilandsraad.
- Het Natuur en Milieubeleidsplan Caribisch Nederland (NMBP-CN) is op 24 april 2020 door de minister van Landbouw, Natuur en Voedselkwaliteit aangeboden aan de Tweede Kamer.



- Voor het realiseren van de doelen in het NMBP-CN is een uitvoeringsagenda voor het plan opgesteld.
- Natuurprojecten zijn afgerond en de voortgang maakt onderdeel uit van de uitvoeringsagenda NMBP-CN.
- Het afronden van een evaluatie van de relatie met STINAPA met de evaluaties van de beheersovereenkomsten heeft in 2020 nog niet plaatsgevonden.
- Voorbereidingen voor het opstellen van beheersplannen ten behoeve van WSNP, BNMP, zuidelijke watergebieden en Ramsar-gebieden zijn uitgevoerd en maken onderdeel uit van de uitvoeringsagenda NMBP-CN;
- Voorbereidingen zijn getroffen ter wettelijke bescherming en beheer van gevoelige natuurgebieden op grond van de Verordening Natuurbeheer;
- In het kader van de Wet VROM BES is het Inrichtingen- en activiteitenbesluit BES (IAB BES) voorbereid voor een internetconsultatie begin 2021. De verwachting is dat het IAB BES per 1 januari 2022 geïmplementeerd kan worden op Bonaire.
- In 2020 hebben vooral voorbereidende acties plaatsgevonden voor het afvalbeheerprogramma in samenwerking met Selibon (Afvalbeheer op Maat – AoM). Voor verschillende onderwerpen zijn plannen van aanpak opgesteld. De komende jaren wordt uitvoering gegeven aan deze plannen.
- In september 2020 is de unit Natuur en Milieu uitgebreid met 2 FTEs.
- In 2020 is beleid voor Single Use Plastics (SUP's) opgesteld. Er zal een hoofdstuk aan de afvalstoffenverordening worden toegevoegd waarin geregeld wordt dat het verstrekken van bepaalde wegwerpartikelen verboden zullen worden. Het eerste concept lag 2020 klaar. De verwachting is dat het in maart 2021 kan worden aangeboden aan het BC.

1.5.4 Afdeling Realisatie – functie 020

De afdeling Realisatie is belast met het verzorgen van uitgifte van gronden, kavels en snippergroen binnen de kaders van het grondbeleid.

Verwachte prestaties 2020

- *Het verder verfijnen van het grondregistratie- en informatiesysteem en de effectieve ingebruikname daarvan en een rapportagesysteem daarvoor ontwikkelen;*
- *Het opzetten van een effectief wachtlijststelsel, inclusief criteria voor opname op deze lijsten, voor terreinaanvragen voor diverse doeleinden en dit afstemmen met de wachtlijst van FCB;*
- *Het voortzetten van de uitvoering van het plan van aanpak implementatie grondbeleid, zoals vastgesteld in 2019;*
- *Het opmaken van exploitatieopzetten voor diverse wijken die als basis zullen dienen voor de aanpassing van de huurprijzen en erfpachttarieven;*
- *Het ontwikkelen en implementeren van een effectief beheer van de domeingronden;*
- *Het voortzetten van het opschonen van het adressenbestand;*
- *Het verder opschonen van de wachtlijsten van percelen voor commerciële- en woningbouwdoeleinden;*
- *Het (laten) opstellen van een meerjarig uitvoeringsprogramma bouwrijp maken overheidsterreinen voor commerciële, bedrijfs- en woningbouwdoeleinden;*
- *Het ontwikkelen van een meerjarenprogramma voor inbreidingskavels in bestaande woongebieden gebruikmakend van reeds aanwezige infrastructuur en utiliteitsvoorzieningen;*
- *Het (laten) opstellen van een meerjarenprogramma inhaalslag infrastructurele en utiliteitsvoorzieningen in woonwijken;*



- *Ten minste 75% van de ingediende bouwvergunningaanvragen worden binnen maximaal 6 weken afgehandeld;*
- *Het uitvoeren van reguliere operationele taken*

Gerealiseerde resultaten 2020

De opschoning en actualisering van het erfpacht- en huurbestand is een continu proces. Periodieke afstemming met de Directie Ruimte en Ontwikkeling en het Kadaster resulteert in beter inzicht in de verstrekte en beschikbare percelen enerzijds en anderzijds de daarvoor in te vorderen canons. In 2020 is de afdeling Realisatie, unit grondzaken na het aanstellen van een Beleidsadviseur B/ Grondzaken/ Planeconoom verder gegaan met het verfijnen, vernieuwen en updaten van het grondregistratie- en informatiesysteem. In samenwerking met het Kadaster en de afdeling financiën is hiervoor een landregistratiesysteem aangeschaft, om dit te kunnen verwezenlijken.

In 2021 wordt dit systeem verder uitgewerkt en geïmplementeerd, zodat er op een makkelijker en efficiëntere manier de grondregistratie kan worden bijgehouden, geraadpleegd en kunnen er rapportages uitgedraaid worden. Ons doel is om te komen met een grondregistratiesysteem waar alle benodigde informatie in staat van ook externe partners zoals kadaster, nutsbedrijven, WEB en andere afdelingen van OLB waar we op kunnen vertrouwen. Een kaart waar alle percelen op staan met hun gebruikers/ eigenaren, grootte, ligging, kabels en leidingen, adressen en huisnummers, wegen enzovoorts.

Met het aanstellen van een Beleidsadviseur B/ Grondzaken/ Planeconoom hebben we een start gemaakt met een aantal acties die al in onze planning zaten voor 2020 en met name:

- het starten van een inventarisatie van de inbreidingskavels in alle wijken waar reeds infrastructuur en utiliteitsvoorzieningen aanwezig zijn. In Rincon is al een deel van deze kavels uitgegeven aan jonge professionals die een aanvraag hiervoor hebben gedaan. Binnenkort in 2021 wordt ook een deel van deze inbreidingskavels in de andere wijken uitgegeven.
- Met het aanschaffen van een grondregistratie- en informatiesysteem zijn we ook begonnen met het updaten en inventariseren van alle erfpacht-, eigendom en huurgronden en deze in kaart te brengen. Voor de komende periode gaan we ook alle wegen, kabels, leidingen, straatnamen, huisnummers, opstallen en gebouwen, sportvelden en alle benodigde data en informatie die er nodig is hiervoor inventariseren, om zo tot een complete betrouwbare kaart en informatiesysteem te komen.
- Er is ook een start gemaakt aan de inhaalslag infrastructurele en utiliteitsvoorzieningen in woonwijken. Er is hiervan een inventarisatie en overzicht gemaakt en is een onderzoek gedaan naar de kosten hiervan. In Rincon is het verkavelingsplan van Doeï Vlijt en een resterend gedeelte van de bario Mamparia Kutu in Nikiboko al uitgevoerd. In maart 2021 staat ook op de planning Kaya Karina te Antrejol, Kaya Bernadette en nog andere delen van Bonaire.
- Eind 2020 zijn we ook begonnen met het digitaliseren van het bouwvergunningen proces. Het doel hiervan is om het proces van vergunningaanvraag voor de klanten makkelijker en efficiënter te maken. Ook het papierwerk wordt mede hierdoor beduidend minder, wat ook betekent dat OLB werkt aan een schoner Milieu. Ons doel van ten minste 75% van de ingediende bouwvergunningaanvragen binnen maximaal 6 weken af te handelen willen we hiermee ook voortzetten en zo nodig verbeteren.



- Samen met afdeling Communicatie is ook een opzet gedaan voor een volledig gedigitaliseerd OLB-pagina waar de klanten zowel hun vergunningsaanvraag als hun klachten kunnen doen. De verwachting is om in maart 2021 een soft start te maken. Zodoende hopen we alle aanvragen en klachten op een snellere efficiëntere manier af te kunnen handelen.
- In Belnem en Tera Kora zijn we gestart met de laatste fase van optimalisatie straatnamen en huisnummers. Er is verder gewerkt aan het pilotproject “straatnamen en huisnummers” waarbij we binnenkort de eerste 2 wijken Belnem en Tera Kora gaan opleveren en afronden, met wat betreft straatnamen en huisnummering nieuwe stijl. Alle straten worden van nieuwe straatnaamborden en palen voorzien, waarbij de huisnummers conform een nieuw beleid bij elk huis worden geplaatst. Hierna gaan we verder met het optimaliseren van de straatnamen en huisnummering voor eerst Nikiboko en daarna de rest van Bonaire.
- Conform het meerjarig uitvoeringsprogramma bouwrijp maken overheidsterreinen voor commerciële, bedrijfs- en woningbouwdoeleinden wordt gezien de complete herziening van het Ruimtelijke Ontwikkelingsplan Bonaire (ROB) al gekeken naar nieuwe te verkavelen gebieden voor woningbouw en commerciële doeleinden. In Rincon zijn diverse kunuku's al ingetrokken voor het ontwikkelen van een nieuw bedrijventerrein. Nabij het voetbalveld zal ook in 2021 een nieuw centrum komen voor FKPD. Dit project is momenteel in ontwerpfasen. In de regio van Playa wordt Kaya Leiden doorontwikkeld als bedrijventerrein voor haven gebonden bedrijven. Dit met het oog op de toekomstige containerhaven in Hato. Ook zal in de herziening van het ROB rekening gehouden worden met terreinen voor woningbouw in diverse wijken.
- In het kader van het Bestuursakkoord heeft de directie R&O de beschikking gekregen over een gronduitgifte deskundige uit Nederland die voor de duur van 1 jaar de gelederen van de directie komt versterken. Het concept Kadernota Grondbeleid Bonaire is eind 2019 afgerond en ter vaststelling aangeboden aan het bestuurscollege. Het bestuurscollege heeft daarna de nota vastgesteld en aan de eilandsraad aangeboden ter vaststelling. De nota is nog niet door de eilandsraad vastgesteld, en men is nog in afwachting hiervan. Naar verwachting zal de beschikbaarheid van de externe gronduitgifte deskundige met 1 jaar verlengd worden zodat deze ingezet kan worden voor het implementatieplan van het grondbeleid.

Regulier Operationele taken:

Vergunningen:

Bij uitvoering van reguliere operationele taken is men in 2020 begonnen met Digitalisering van de vergunningen. Met dit willen we bereiken dat de vergunningverlening efficiënter en klantvriendelijker gebeurt. Met het aanstellen van een senior vergunningverlener bouw en in 2021 nog een andere willen we op volle sterkte zijn om de kwaliteit van de vergunningen ook te verbeteren. Dit willen we doen door middel van alle documenten te updaten.

Ook het proces van de vestigingsvergunningen gaan we versimpelen en Digitaliseren. Het versterken van de vergunningverleners is ook nodig gezien eind 2020 de vergunningverlener met pensioen gaat. Eind 2020 zijn we ook begonnen met het werven van een vergunningverlener milieu en natuur. Begin 2021 hopen we dit af te ronden.

Grondzaken:

Met wat betreft grondzaken gaan we zoals elk jaar het bestand updaten. Met de aanstelling van een nieuwe Beleidsmedewerker B grondzaken/ planeconoom willen we ook werken aan een digitaal grondadministratie systeem waar we alle eigendommen, erfpacht en huurgronden in kaart willen brengen met alle benodigde data die daarbij behoren. Men moet hierbij denken aan



grootte perceel, eigenaar, gebruiker, wegen, kabels en leidingen en dergelijke. We hebben hiervoor in 2020 ook een digitaal programma “Landview” voor aangeschaft. Samen met Kadaster, Financiën en andere stakeholders willen we dit opbouwen tot een datasysteem waar wij allemaal op kunnen vertrouwen.

Infrastructuur:

Zoals eerder vermeld zijn we met de komst van een programmamanager flink bezig de service te verbeteren. In samenwerking met de Nederlandse gemeenten Rotterdam en Alphen aan de Rijn wordt een wegenbeheersysteem opgebouwd waar we alle werkzaamheden die we willen uitvoeren via dit programma kunnen doen.

Algemeen

Directie R&O is gestart met een verbeterplan waarbij we binnen alle afdelingen gaan kijken wat we kunnen verbeteren en zo nodig versterken met de nodige mankracht om de dienstverlening die we moeten bieden te verbeteren. De komende tijd wordt hard hieraan gewerkt. Ondersteuning krijgen we door ingehuurd verbetermanagers en verbeterteams die dit samen moeten realiseren. De bedoeling is dat dit tot eind 2021 wordt voortgezet.

Conform het meerjarig uitvoeringsprogramma bouwrijp maken overheidsterreinen voor commerciële, bedrijfs- en woningbouwdoeleinden wordt gezien de complete herziening van het Ruimtelijke Ontwikkelingsplan Bonaire (ROB) al gekeken naar nieuwe te verkavelen gebieden voor woningbouw en commerciële doeleinden. In Rincon zijn diverse kunuku's al ingetrokken voor het ontwikkelen van een nieuw bedrijventerrein. Nabij het voetbalveld zal ook in 2021 een nieuw centrum komen voor FKPD. Dit project is momenteel in ontwerpfase. In de regio van Playa wordt Kaya Leiden doorontwikkeld als bedrijventerrein voor haven gebonden bedrijven. Dit met het oog op de toekomstige containerhaven in Hato. Ook zal in de herziening van het ROB rekening gehouden worden met terreinen voor woningbouw in diverse wijken.

In het kader van het Bestuursakkoord heeft de directie R&O de beschikking gekregen over een gronduitgifte deskundige uit Nederland die voor de duur van 1 jaar de gelederen van de directie komen versterken. Het concept Kadernota Grondbeleid Bonaire is eind 2019 afgerond en ter vaststelling aangeboden aan het bestuurscollege. Het bestuurscollege heeft daarna de nota vastgesteld en aan de eilandsraad aangeboden ter vaststelling. De nota is nog niet door de eilandsraad vastgesteld, en men is nog in afwachting hiervan. Naar verwachting zal de beschikbaarheid van de externe gronduitgifte deskundige met 1 jaar verlengd worden zodat deze ingezet kan worden voor het implementatieplan van het grondbeleid

1.5.5 Afdeling Beheer en Openbare Werken – functie 210

In de afdeling Openbare Werken wordt gewerkt aan het behoud van openbare ruimte. Het gaat om gebouwen en ruimte waar de overheid verantwoordelijk is voor het behoud ervan. Dus het onderhoud van de wegen, groen, gebouwen enzovoorts.

Verwachte prestaties 2020

- *Het voorzetten van de implementatie van het in 2018 vastgestelde meerjaren uitvoeringsplan onderhoud wegen Bonaire;*
- *Het afronden van de in 2019 opgestarte ontwikkeling van een meerjarig onderhoudsprogramma voor rooien t.b.v. de hemelwaterafvoer;*



- *Het ontwikkelen van wijkbeheersplannen en de implementatie ervan aanvangen en een rapportagesysteem ontwikkelen voor de vastlegging van de verrichte onderhoudswerkzaamheden.*

Gerealiseerde resultaten 2020

Voor de gerealiseerde resultaten voor het meerjaren onderhoudsprogramma wegen wordt u verwezen naar de inleiding. Voorts wordt opgemerkt dat men een achterstand heeft opgelopen betreffende de werving van een afdelingshoofd Beheer en Onderhoud van Openbare Ruimten die de aangewezen persoon is om dit traject te gaan coördineren. Een van de grondslagen voor de voornoemde vertraging is voorgenomen organisatie aanpassing van de Directie R&O die in het reeds ingezette traject deelverbeterplan een nadere afhandeling conform een nieuw vast te stellen criterium wordt gedaan.

Het ontwikkelen van wijkbeheersplannen en de implementatie ervan ligt ook bij de stuurgroep infrastructuur en mobiliteit. De programmamanager wegen is in samenwerking met zijn team bij OLB bestaande uit infra inspecteurs, beleidsmedewerkers civiele techniek en medewerkers van de gemeenten Rotterdam en Alphen aan de Rijn bezig een programma hiervoor samen te stellen.

Gesprekken worden gevoerd en men is aan het rondkijken voor passende programmatuur/software. Op korte termijn hopen we de programmatuur/ software in huis te hebben, zodat onze inspecteurs alle data kunnen bijhouden. Er is al een verdeling geweest in regio's waar elke infra inspecteur verantwoordelijk zal zijn om alle onderhoudswerkzaamheden bij te houden en/ of uit te voeren.

1.5.6 Afdeling Landbouw, Veeteelt en Visserij (LVV) – functie 341

De afdeling LVV is belast met de inkoop, verkoop en bemiddeling van producten, goederen ontwikkelen en onderhouden van landbouwplots, veehouderij, visserij en slacht.

Verwachte prestaties 2020

- *Het ontwikkelen van een meerjaren-implementatieplan voor de door het Bestuurscollege vastgestelde Beleidsvisie 2014-2029 Landbouw, Veeteelt en Visserij Bonaire;*
- *Het voortzetten van de implementatie van het plan van aanpak reorganisatie LVV;*
- *Het voortzetten van de implementatie van het landbouwontwikkelingsplan en de professionalisering van de geitenhouderij.*

Gerealiseerde resultaten 2020

Per april 2020 is er een kwartiermaker benoemd bij de Dienst LVV voor een periode van 11 maanden. De taken van de kwartiermaker komen overeen met de eerder genoemde "verwachte prestaties 2020. Voor wat betreft de reorganisatie LVV zijn er het afgelopen jaar grote stappen gezet in het herstel van de aanwezige infrastructuur. Tevens werd er veel aandacht gegeven aan het in productie brengen van de aanwezige terreinen en stimulering van de lokale visserij, aangezien het OLB bezorgd was dat de COVID-19 crisis de voedselvoorziening van het eiland zou kunnen belemmeren. Momenteel worden er dan ook verschillende groentes geproduceerd en hooi voor onze geiten en schapen en zullen de FAD's (Fish Attraction Devices) begin 2021 te water gelaten worden.



Conform het plan werd ook het eerste perceel uitgegeven voor professionele tuinbouw in het kader van het bedrijvent centrum zijn er nog 4 gegadigden die hopelijk in 2021 hun perceel in gebruik kunnen gaan nemen. Tevens werden de eerste stappen gezet om de voorlichting naar de lokale bevolking te verbeteren o.a. door het opzetten van een facebook pagina en door het organiseren van enkele voorlichting sessies in de buurten. Aan het eind van het jaar werd goedkeuring verkregen om te starten met het landbouwontwikkelingsplan en de professionalisering van de geitenhouderij. De resultaten hiervan zullen door de late start pas in 2021 zichtbaar worden.

1.5.7 Overig volkshuisvesting – functie 822

Tot deze functie behoren bouw-, woning- en welstandtoezicht en overige aangelegenheden betreffende volkshuisvesting.

Doelstelling

Een aantrekkelijke, diverse en toekomstbestendige woningvoorraad. Een woningvoorraad die in balans is en voorziet in de woningbehoefte van de Bonairiaanse samenleving.

Verwachte prestaties 2020

- *Het ontwikkelen van een volkshuisvestingsbeleid;*
- *Het verder ontwikkelen en introduceren van een nationale hypotheekgarantie voor koopwoningen;*
- *Het voortzetten van de samenwerking implementatie 500 sociale woningen uitvoeringsplan van FCB en de realisatie van de infrastructurele voorzieningen hiervoor.*

Gerealiseerde resultaten 2020

In 2020 is een coördinator Volkshuisvesting aangewezen binnen de directie R&O. Helaas is het niet gelukt om een aanvang te maken met het volkshuisvestingsbeleid, dit is doorgeschoven naar 2021 (woonvisie). Daarnaast is door de directie een bijdrage geleverd de oprichting en instelling van de nieuwe huurcommissie en de benoeming van de secretaris van de huurcommissie. In het kader van de uitvoering van het Convenant Volkshuisvesting heeft de directie zitting in de Taskforce FCB ten behoeve van de realisatie van 500 sociale woningen. In 2020 is voor de locatie Hato (204 sociale huurwoningen), een stedenbouwkundig- en uitwerkingsplan opgesteld. Alle terreinen zijn reeds overgedragen aan FCB.





2. Paragrafen





2.1 Paragraaf Lokale heffingen en belastingen

2.1.1 Inleiding

De paragraaf lokale heffingen geeft inzicht in de diverse belastingen van het openbaar lichaam en de consequenties daarvan voor de inwoners van Bonaire en is als volgt opgebouwd.

- Overzicht belastingopbrengsten van het openbaar lichaam
- Beleidsmatige ontwikkelingen;
- De belastingmiddelen;
- Lokale lastendruk en
- Kwijtschelding van belastingen van het openbaar lichaam.

2.1.2 Overzicht belastingopbrengsten

In de onderstaande tabel worden de gerealiseerde belastingopbrengsten per middel vergeleken met de cijfers van 2019 en de begroting over 2020. Deze cijfers kunnen niet met elkaar worden vergeleken zonder rekening te houden dat in 2019 en 2020 inhaalslagen op diverse middelen zijn geweest.

Opbrengsten/baten	Rekening 2019	Primaire begroting 2020 incl. 3 ^{de} begrotingswijziging	Rekening 2020
Motorrijtuigenbelasting	4.496.878	4.400.000	4.362.661
Toeristenbelasting*	5.868.021	2.445.000	1.617.594
Verhuurautobelasting	244.797	895.000	719.440
Erfpachten en huur	3.058.015	3.248.500	2.827.151
Reinigingsrechten	1.386.000	1.400.000	1.386.000
Leges en retributies	1.945.627	2.237.700	552.204
Havenbelasting	937.290	1.525.300	599.648
Grondbelasting	1.546.514	1.800.000	1.512.960
Opcenten op de Vastgoedbelasting	1.036.341	800.000	2.108.829
Precariorechten	467.415	450.000	488.150
Cruisevax	1.000.356	1.100.000	372.224
Diverse opbrengsten**	<u>0</u>	<u>0</u>	<u>-1.197.722</u>
Totaal	21.987.254	20.301.500	15.349.139

* In de opbrengsten Toeristenbelasting 2019 is een totaal bedrag van USD 3,6 miljoen opgenomen aan taxatieve aanslagen 2014 tot en met 2018.

** Diverse opbrengsten 2020 betreffen incidentele opbrengsten na correctie en afstemming van vorderingen OLB-BCN, verwerken van voorziening dubieuze debiteuren en afboekingen in verband met vrijval inhoudingen t/m pensioen gezagdragers.



2.1.3 Beleidsmatige ontwikkelingen

Voor het optimaliseren van de debiteuren administratie heeft het OLB in 2020 ondersteuning aan SOAB gevraagd. De ondersteuning had een doorlooptijd van zeven maanden, van maart tot en met oktober 2020. De ondersteuningsopdracht had als doel:

- Het ondersteunen van de afdeling Financiën bij het oplossen van de geconstateerde en gerapporteerde verbeterpunten in de administratieve organisatie en interne beheersing rondom de debiteurenadministratie.

De werkzaamheden betreffen het begeleiden van medewerkers van de afdeling Financiën en de Havendienst bij het implementeren van (de opgezette) interne beheersingsmaatregelen in de processen van de voornoemde (belasting) middelen. Interne beheersingsmaatregelen zijn maatregelen die de afdeling treft alsmede in de processen inbedt om het effect van risico's op onder andere onjuistheden, onvolledigheden en onrechtmatigheden in de belastingadministratie (GouWIT) en de financiële administratie (Key2Finance), te mitigeren of te voorkomen.

Het implementeren van deze (opgezette) maatregelen door de afdeling heeft als doel het oplossen van de gerapporteerde verbeterpunten en het verminderen van de hieruit voortvloeiende getrouwheid- en financiële rechtmatigheidsafwijkingen en -onzekerheden in de jaarrekening, welke een goedkeurende controleverklaring in de weg staan.

- Het ondersteunen van de afdeling Financiën (met tools en nieuwe werkwijze) om de geïnventariseerde werkachterstanden binnen de debiteurenadministratie in te lopen.
- Het instrueren en begeleiden (empowerment) van het personeel van de afdeling Financiën zodat werkachterstanden binnen de debiteurenadministratie worden voorkomen.

De ondersteuningsopdracht was, conform het verzoek van het hoofd van de afdeling Financiën, aan het begin van de uitvoeringsfase in maart 2020 voor een periode van circa vier maanden opgeschort wegens de ontwikkelingen rondom COVID-19 (de opdrachtuitvoering is hervat in juli 2020).

Conform de voortgangsrapportage van SOAB is ondanks de tijdelijke opschorting is vanaf maart 2020 tot en met oktober 2020 bij meer dan de helft (54%) van de verbeterpunten vooruitgang geboekt voor wat betreft de opzet en implementatie van interne beheersingsmaatregelen. Dit is een positieve ontwikkeling aangezien (bekende) tekortkomingen voor het eerst door OLB zijn opgepakt.

Deze vooruitgang zou niet mogelijk zijn geweest zonder de nauwe betrokkenheid, getoonde bereidwilligheid en inzet van het onderafdelingshoofd en de overige medewerkers van de afdeling Financiën.

Ten behoeve van het systematisch plannen, uitvoeren, controleren/analyseren en bijsturen van de werkzaamheden inzake de (belasting)middelen alsmede verhoging van de productiviteit teneinde de werkachterstanden in te lopen en te voorkomen, is een plannings- en monitoringstool ontwikkeld en geïmplementeerd. Hierbij is rekening gehouden met relevante aspecten, zoals eenduidige taakverdeling, beschikbaarheid en controle-technische functiescheidingen.



De afdeling Financiën is erin geslaagd 70% van de werkachterstanden van het jaar 2019 in te lopen. De afdeling Financiën ondervindt wel knelpunten bij het nakomen van de planning en het behalen van de wekelijkse vastgestelde doelstellingen, waardoor de werkvoorraad van het jaar 2020 is opgelopen.

De voornoemde knelpunten zijn het gevolg van onder andere het gebruik van een belastingapplicatiesysteem (GouwIT) die niet voorzien is van alle benodigde functionaliteiten/beheersingsmaatregelen inzake autorisatie en tevens systeemtechnische knelpunten vertoont. Vaak is er sprake van aanslag- en vermindingsregels die zowel binnen dit systeem als (bij het inlezen) door de organisatie Belastingdienst Caribisch Nederland (BCN) als foutief worden aangemerkt. Van zowel het onderafdelingshoofd als de applicatiebeheerder hebben wij vernomen dat van de leverancier van dit belastingapplicatiesysteem geen toereikende begeleiding is gekregen. Tevens hebben wij vernomen dat de kwaliteit van de opgeleverde functionaliteiten niet toereikend is en geen tijdige terugkoppeling plaatsvindt wat betreft de door de afdeling Financiën gecommuniceerde knelpunten met het belastingapplicatiesysteem.

SOAB heeft aangeraden om de voordelen van andere belastingapplicatiesystemen te exploreren (kosten-baten analyse), waarbij tevens aandacht dient te worden geschonken aan de servicekwaliteit van de leverancier.

Ondanks het voorgaande is met behulp van de ingezette applicatiebeheerder van de ICT-afdeling van OLB een aantal beheersingsmaatregelen binnen, maar voornamelijk buiten het systeem getroffen ter ondervanging van de ontbrekende application controls en voor het aanpakken van de knelpunten die de uitvoering van de werkzaamheden belemmeren. Aan de andere kant heeft het voorgaande geleid naar diverse extra (controle)werkzaamheden, (handmatige) handelingen en werkstappen buiten het systeem, dan de afdeling Financiën aankan met de huidige bezetting. Mede hierdoor is er tekort aan mankracht voor de uitvoering van de werkzaamheden, waardoor belangrijke werkzaamheden zoals controles en het genereren van aanslagen en verminderingsregels niet altijd tijdig plaatsvinden. Hierdoor bestaat de behoefte voor het uitbreiden van de huidige bezetting met financiële medewerkers A, B en C.

De werkzaamheden voor alle (belasting)middelen en algemene onderdelen omvatten onder andere het uitwerken van interne beheersingsmaatregelen in de vorm van onder meer werkinstructies, werktemplates en waar nodig een beschrijving van het procedureverloop in afstemming met het onderafdelingshoofd. Tevens omvatten de werkzaamheden het begeleiden, laten implementeren alsmede het vaststellen van de juiste implementatie van de uitgewerkte werkinstructies en werktemplates. Deze waarborgen onder andere de controle-technische functiescheiding en de registratie van alle mutaties.

Ten opzichte van voorgaande jaren is er nu in opzet sprake van zichtbare controle door een tweede medewerker. Daarnaast is er ook sprake van afstemming tussen de gegenereerde aanslag- en vermindingsregels met de gecontroleerde doorgevoerde mutaties alvorens dat de aanslagen en verminderingsregels worden uitgebracht. Tevens is gestart met het uitvoeren van periodieke cijferanalyses en bestandvergelijking ten behoeve van bestandsopschoning voor het waarborgen van een juiste en volledige verantwoording.

Als gevolg van zowel de ondernomen voorgaande stappen alsmede het aanwerven van een extra inzetkracht voor de behandeling van de bezwaarschriften is de achterstand bij de afhandeling van de bezwaarschriften van het jaar 2019 met 68% weggewerkt. Het aantal bezwaarschriften van het jaar 2020 is per eind oktober 2020 voor 20% afgehandeld. Hierbij



dient opgemerkt te worden dat het totaal aantal bezwaarschriften aanzienlijk lager is ten opzichte van het jaar 2019.

Andere positieve ontwikkelingen betreffen de onderhandeling met de stichting Kadaster voor het raadplegen van informatie uit diens kadastrale registratiesysteem ter doorvoering van mutaties in de belastingadministratie en afstemming met de geregistreerde percelen waarvoor erfpachtcanon wordt betaald en/of grondbelasting wordt geheven. Er is wel behoefte gesignaleerd voor het verder uitbreiden van de samenwerkingsafspraken tussen OLB en BCN (van belang is: het verkrijgen van een verklaring van de externe accountant van BCN inzake de getrouwe en rechtmatige verantwoording van de cijfers van BCN. Het OLB steunt namelijk op deze cijfers voor de verantwoording van de vorderingen van alle (belasting)middelen waarvoor BCN belast is met de invordering). Verder is gedurende het derde kwartaal van het jaar 2020 een conversie van grondbelasting in een testomgeving plaatsgevonden. De betrouwbaarheid van de conversie moet nog gecontroleerd worden alvorens dat deze in de productieomgeving van GouwIT wordt geïmplementeerd.

Het ondersteuningsteam zal in het eerste kwartaal van het jaar 2021 verder zorgdragen voor de uitvoering en afronding van de resterende werkzaamheden (na afstemming van de nodige budgetruimte). Het doel blijft om de opzet van de beheersingsmaatregelen binnen de procedures omtrent de (belasting)middelen op een zodanig niveau te brengen dat de gerapporteerde verbeterpunten grotendeels worden opgelost.

SOAB heeft een format aangeleverd waarin per verbeterpunt details zijn opgenomen omtrent de uitgevoerde werkzaamheden, knelpunten en nog uit te voeren werkzaamheden hiermee de afdeling aan de slag kan gaan met het oppakken van de verbeterpunten.

2.1.4 Belastingmiddelen

Hieronder volgt een toelichting van de opbrengsten van de belangrijkste belasting- en heffing soorten:

Motorrijtuigenbelasting

De belasting van motorrijtuigen wordt op basis van aanslag geheven. De massale aanslagen Motorrijtuigenbelasting 2020 zijn in het eerste kwartaal 2020 verstuurd en verwerkt in periode 3 met een bedrag van USD 3.717.282.

Toeristen/logeergastenbelasting

Door COVID-19 zijn ook de inkomsten van de lokale overheid onder andere het toerisme gerelateerde inkomsten zoals autoverhuurbelasting, toeristen/logeergastenbelasting, cruise pax en havengelden drastisch afgenomen.

Naar aanleiding van de heersende noodsituatie door de uitbraak van het corona virus heeft het OLB besloten in lijn met het beleid van de Belastingdienst Caribisch Nederland, op schriftelijk verzoek van de belastingplichtige, over te gaan tot het verlenen van uitstel voor het betalen van lokale heffingen (exclusief motorrijtuigenbelasting) en erfpacht. Hieronder valt tevens de toeristenbelasting en verhuurbelasting motorrijtuigen over het eerste kwartaal 2020, om de bedrijven die door de noodsituatie getroffen zijn enige liquiditeitsruimte te bieden. Dit uitstel is in eerste instantie tot uiterlijk 30 juni 2020 worden verleend. In totaal zijn er twaalf verzoeken in gediend waarvan acht verzoeken betrekking hebben op



toeristenbelasting en vier op verhuurautobelasting. Deze verzoeken zijn behandeld en gehonoreerd.

De geraamde budgetten van de toerisme gerelateerde inkomsten zijn gedurende de pandemie niet bijgesteld. De belasting van toeristenbelasting wordt bij wege van voldoening op aangifte geheven. Het OLB heeft in 2020 een totaal bedrag van USD 1.617.594 aan toeristen/logeergastenbelasting gerealiseerd waarvan USD 402.123 aan taxatieve aanslagen over de jaren 2014 en 2019 en USD 1.215.471 over 2020.

Verhuurautobelasting

De verhuurautobelasting en de toeristen/logeergastenbelasting wordt bij wege van voldoening op aangifte geheven. Het gerealiseerd bedrag van 7 ton aan verhuurautobelasting is inclusief een taxatieve aanslag van USD 3 ton (USD 307.832) over 2019. Dit betekent dat tot en met december 2020 een bedrag van 4 ton aan autoverhuurbelasting is gerealiseerd.

Erfpachten en huur

Het OLB heeft in 2020 een bedrag van USD 2.625.767 aan massale erfpachtnota's 2020 in het eerste kwartaal 2020 verstuurd. Na het verwerken van correcties/verminderingen wordt het saldo aan erfpachten totaal USD 2.512.093. Aan huurgronden, administratie- en uitzetkosten en opbrengsten steenbrekerij heeft het OLB een totaal bedrag van USD 63.796 gerealiseerd. Voor het verhuren van diverse gebouwen is in 2020 een totaal van USD 251.262 gerealiseerd.

Havenbelasting

De daling van de havenbelasting is als gevolg van het stil liggen van Bopec en COVID-19. In 2020 is slechts een bedrag van USD 599.648 gerealiseerd.

Grondbelasting

De opbrengsten 2020 zijn min of meer gelijk gebleven ten opzichte van vorig jaar. In 2020 zijn er geen mutaties verwerkt in verband met conversiewerkzaamheden. In het tweede kwartaal van 2020 zijn in periode 5 de massale aanslagen voor een totaal bedrag van USD 1.533.682 verstuurd. Naast de massale kohier en zijn ook verminderingen verwerkt die hebben geleid dat in 2020 een bedrag van USD 1.512.960 is gerealiseerd.

Precariorechten en cruisevax

Althans de pandemie zijn de opbrengsten van precariorechten stabiel gebleven daar het eiland de vrachtschepen heeft behouden die de voorzieningen voor het dagelijks gebruik/verbruik transporteren. Het gerealiseerd bedrag in 2020 bedraagt USD 488.150. Cruise vax is verwerkt tot maart 2020, wegens COVID-19 is er tot heden geen cruise toerisme. In 2020 is een bedrag van USD 372.224 gerealiseerd.

2.1.5 Overzicht lokale lastendruk

Conform artikel 9 van de BBV BES moet het OLB een aanduiding van de omvang en verdeling van de lokale lastendruk geven. Het verschaffen van informatie over de lokale lastendruk is opgenomen in de BBV BES als één van de vereisten van de paragraaf lokale heffing. Het OLB zal in 2020 het overzicht voor het eerst presenteren en zal met de nodige ervaring op den duur groeien tot een volwaardig overzicht waarin verschillende scenario's kan worden berekend.



Opbrengsten/baten	Totale waarde van de massale aanslag	Aantal aanslagen/aansluitingen	Gemiddeld bedrag in USD per aanslag
Motorrijtuigenbelasting	3.717.282	14.223	261,36
Erfpachten	2.625.767	6.609	397,30
Reinigingsrechten*	1.386.000	10.348	133,94
Grondbelasting	1.533.682	2.903	<u>528,31</u>
Totaal gemiddeld bedrag in USD aan lokale lasten in 2020			1.320,91

*totaal aantal actieve aansluitingen per dec 2019- infobron: Selibon NV

Uit de bovenstaande berekening moeten we voorzichtigheidshalve de conclusie trekken dat de totale lasten USD 1.320,91 bedraagt gebaseerd op de aanname dat de burger een eigen eenpersoonshuishouden beschikt waarover hij erfpachtcanon, grondbelasting en reinigingsrechten voor het ophalen van huisvuil moet betalen en een auto rijdt.

Het is te prill om verschillende scenario's te creëren daar er meer informatie nodig is over de verdeling van het totaal van de aanslagen en actieve huishoudens.

Motorrijtuigenbelasting

Auto's op Bonaire rijden op benzine en diesel en moeten jaarlijks motorrijtuigenbelasting betalen. Het tarief is afhankelijk of de burger een auto of een motorfiets rijdt. In de auto's wordt weer een onderscheidt gemaakt waarvoor de auto wordt gebruikt zoals personenauto of een taxi of bus. Hieronder volgt een lijst met de tarieven van 2020. Ten opzichte van 2019 zijn de tarieven ongewijzigd.

Kenteken	Kenteken	Grondslag	Heel jaar	Half jaar	plaat
Brandstof	(letter)				
Benzine	B of V	B	USD 190.00	USD 95.00	USD 8.40
Diesel	B of V	D	USD 838.00	USD 419.00	USD 8.40
Benzine	TX of AB	C	USD 137.00	USD 68.50	USD 8.40
Diesel	TX of AB	E	USD 209.00	USD 104.50	USD 8.40
Benzine	MF	A	USD 137.00	USD 68.50	USD 5.60
Diesel	Z	G	USD 1,257.00	USD 628.50	USD 5.60



Erfpachten

Hoeveel erfpachtcanon een huishoudens betaalt hangt af van de buurt waar het terrein in erfpacht ligt en varieert rond USD 2 per vierkante meter per jaar. Het terrein blijft eigendom van het OLB en wordt slechts in bruikleen gegeven voor een periode van niet langer dan 60 jaar en kan worden verlengd met 20 of 40 jaar. De tarieven 2020 zijn ongewijzigd.

Reinigingsrechten

Het reinigingsrecht wordt geheven van het huishouden of het bedrijf voor het ophalen van huishoudelijk- en bedrijfsafval. Het maandelijks tarief voor een huishouden is USD 11,20. Dit bedrag is in 2019 en 2020 ongewijzigd.

Grondbelasting

Grondbelasting is een eilandbelasting en geldt alleen voor eigenaren die het huis zelf bewonen. Het tarief voor grondbelasting bedraagt sinds 2010 0.345% van de waarde van het eigendom.

2.1.6 Kwijtschelding belastingen

Conform de huidige wet- en regelgeving Belastingwet Bes, afdeling 2, artikel 8.21 t/m 8.26 dient het openbaar lichaam een verordening op stellen met als doel het beleid ten aanzien van kwijtschelding vast te stellen. Het betreft het kunnen toepassen van heldere afspraken om onder voorwaarden aan burgers en ondernemers kwijtschelding te kunnen verlenen. Daarbij wordt zoveel mogelijk aangesloten op het beleid binnen de Belastingdienst/CN.

Uit nader onderzoek bleek dat het OLB de in de Belastingwet opgenomen artikelen met betrekking tot kwijtschelding niet mag toepassen maar dient een eilandelijke verordening voor Bonaire te maken. Dit traject werd ook opgenomen in de fiscale wetgevingsagenda voor 2021/2022.



2.2 Paragraaf Weerstandsvermogen

2.2.1 Inleiding

In de paragraaf weerstandsvermogen wordt de financiële positie van het openbaar lichaam Bonaire beschreven. Het weerstandsvermogen geeft de relatie aan tussen de risico's waar geen maatregelen voor zijn getroffen en de capaciteit die het openbaar lichaam heeft om de niet-begrote kosten op te vangen (artikel 10 Besluit Begroting en Verantwoording) (BBV-BES). Het eigen vermogen van het openbaar lichaam wordt gevormd door de algemene reserve en bestemmingsreserves en kan worden ingezet om tegenvallers op te vangen. Ook de bestemmingsreserves worden dus tot het eigen vermogen gerekend.

Voorzieningen behoren niet tot de weerstandscapaciteit. Het gaat hier om zogenaamd "geormerkt" geld waarover niet vrij kan worden beschikt om elke willekeurige tegenvaller op te vangen.

2.2.2 De gewenste c.q. aanwezige weerstandscapaciteit

De weerstandscapaciteit c.q. het weerstandsvermogen geeft antwoord op de vraag in hoeverre het openbaar lichaam in staat is om nog niet afgedekte risico's op te vangen. Het is voor de hand liggend dat het minimale weerstandsvermogen minimaal gelijk is aan de uitkomst van een risicoanalyse. Een control risk assessment zal deels antwoord moeten geven op dit vraagstuk. In het geval dat er een niet afgedekt risico zich voordoet, zal deze uiteindelijk door het openbaar lichaam moeten worden opgevangen. Daarvoor is weerstandscapaciteit noodzakelijk. Het openbaar lichaam staat dus voor de uitdaging om de niet afgedekte risico's en de aanwezige opvangcapaciteit op elkaar af te stemmen en gefaseerd toe te groeien naar een weerstandsvermogen dat voldoende is.

Aandachtspunt is echter dat de liquiditeitspositie van openbaar lichaam Bonaire medebepalend is voor de mogelijkheden om op een zeker moment ook daadwerkelijk bepaalde kosten op te kunnen vangen. Zeker omdat die positie, voor zover die het toelaat, ook voortdurend wordt bewaakt en financiële ruimte onmiddellijk wordt ingezet voor uitvoering.

2.2.3 Berekening gewenst weerstandsvermogen

De gewenste weerstandscapaciteit wordt berekend door de omvang van het risico gelijk te stellen met het minimale vrije eigen vermogen dat aanwezig moet zijn om eventuele uitgaven met betrekking tot het risico gevallen te dekken.

2.2.4 Overzicht weerstandscapaciteit

Er kan onderscheid gemaakt worden tussen incidentele weerstandscapaciteit, dat wordt ingezet om de incidentele financiële gevolgen van risico's op te vangen en structurele weerstandscapaciteit, dat wordt ingezet om de structurele financiële gevolgen van risico's op te vangen. De incidentele weerstandscapaciteit bestaat uit de algemene nog niet bestemde reserve en de stille reserves, die gerealiseerd kunnen worden door verkoop van bezittingen, die niet dienstbaar zijn aan de bedrijfsuitoefening van het openbaar lichaam. De structurele weerstandscapaciteit bestaat uit de post onvoorzien, het gemiddelde meerjarig begrotingsaldo en de onbenutte belastingcapaciteit.



Middelen (bedragen x USD 1 miljoen)	Incidenteel			Structureel*		
	2018	2019	2020	2018	2019	2020
Algemene reserve	27,7	33,3	33,3			
Bestemmingsreserves	2,6	5,0	6,7			
Resultaat	12,6	8,1	3,4			
Post onvoorzien				0,3	0,2	0,2
Begrotingssaldo				0		
Onbenutte belastingcapaciteit						
- Hondenbelasting				PM	PM	
- Onderdekking leges en retributies				PM	PM	
Totaal	42,9	46,4	43,4	0,3	0,2	0,2

* bron info: vastgestelde jaarrekeningen 2018 en 2019.

2.2.5 De definitie van een risico

Een risico kan gedefinieerd worden als “de kans op het optreden van een gebeurtenis met een bepaald (negatief) gevolg voor de betrokkenen”. Het openbaar Lichaam loopt tal van risico's. In de vakliteratuur over dit onderwerp worden wel belangrijke risicocategorieën genoemd.

Het betreffen onder andere risico's als gevolg van aansprakelijkheid, overheids-N.V.'s, publiek private samenwerking, subsidierelaties, opneinderegelingen, gebiedsuitbreidingen (het uitgeven van gronden in erfpacht), het implementeren van wet- en regelgeving en risico's uit het reguliere bedrijfsproces, lopende claims etc.

Een systematische aanpak voor de inventarisatie en beoordeling van risico's is een belangrijke voorwaarde om beter inzicht te krijgen in het risicoprofiel van het openbaar Lichaam. Daartoe zijn diverse modellen ontwikkeld. In hoofdlijnen komt het erop neer dat de risico's en beheersmaatregelen worden geïnventariseerd, rekening houdend met benoemde risicocategorieën en –gebieden. Daarna volgt een inschatting van de kansen en gevolgen. Door de factor kans (dat een risico optreedt) te vermenigvuldigen met het ingeschatte gevolg, ontstaat een indicatie van het financiële gevolg. De risico's, waarvoor geen beheersmaatregelen getroffen zijn, worden op deze wijze gekwantificeerd en daarmee is de benodigde weerstandscapaciteit inzichtelijk.

2.2.6 Inventarisatie van de aanwezige risico's

Vanwege COVID-19 zijn vele zittingen aangehouden wat tot gevolg heeft dat ook de vonnissen zijn aangehouden of voortzetting van de behandeling naar het najaar is verschoven. Het betekent dat we nog even voor wat betreft de lopende hoger beroep zaken in spanning moeten afwachten of OLB in het gelijk wordt gesteld.

Onderstaand een aantal rechtszaken waarbij voor het openbaar lichaam aanmerkelijke financiële risico's verbonden zijn mocht het openbaar lichaam in het ongelijk gesteld worden.



Overheid N.V.'s

1.	<i>Aanspreken voor verliezen Overheid NV –B</i>
Omschrijving	De overheid nv- B heeft een geplaatst aandelenkapitaal van USD 24.022.346 hiervan is een bedrag van USD 20.536.313 nog niet volgestort door het openbaar lichaam Bonaire. Hierdoor loopt het openbaar lichaam Bonaire boven het bedrag van het gestorte kapitaal risico voor bedrijfsverliezen van overheid NV-Ben haar dochterondernemingen
Impact	USD 20.536.313
Verlies kans	10%
Risico	USD 2.053.631
Maatregelen	Er is een statutenwijziging toegezegd door de directie van overheid NV - B. Het openbaar lichaam Bonaire zal toezien op de daadwerkelijke uitvoering van deze statutenwijziging in 2019.
Status	Het betreft een doorlopend risico. Na de statutenwijziging is het risico beperkt tot de resultaten uit de voorgaande periode, maar wel voor een maximaal bedrag van USD 20.536.313. In het kader van de getekende Bestuursakkoord is in 2019 een onderzoek door crmLiNK naar de structuur en werking van de overheidsbedrijven op Bonaire plaatsgevonden. De aanbevelingen zullen door het bestuurscollege verder worden uitgewerkt waarbij het vooral zal gaan om adequate besturing en adequaat toezicht ten aanzien van de overheidsentiteiten, als ook een duidelijke verdeling van verantwoordelijkheden en rollen.

Civiele procedures

2.	<i>Mevrouw W. versus OLB</i>
Omschrijving	Betreft het beroep op verjaring door mevr. W. terzake een perceel groot 16.800 m2 gelegen te Antriol. Mevr. W. is in eerste aanleg in het ongelijk gesteld door het Gerecht en is vervolgens in beroep gegaan tegen dat vonnis. De zaak is op 17 november 2020 in Hoger Beroep in het voordeel van OLB beslecht. Als er geen cassatie wordt ingesteld (naw zal dat niet geschieden), krijgt het vonnis over drie maanden kracht van gewijsde. Dan is het risico niet langer aan de orde.
Impact	Geen
Status	Pending instelling cassatie

3.	<i>De heer Y. versus OLB</i>
Omschrijving	Dhr. Y. heeft na een aantal Wet openbaarheid van bestuur (WOB) - verzoeken een procedure opgestart tegen OLB en in eerste instantie USD 50.000,- gevorderd. Gaandeweg de procedure is het gevorderde bedrag verhoogd en dhr. Y. spreekt het OLB aan voor het tienvoudige van USD 50.000,-. Daarnaast is er nog een tweede procedure opgestart waarbij de heer Y bedragen van > 10 mln. aanhaalt als schadevergoeding. De incidentele procedures zijn inmiddels afgewezen
Impact	Minimaal USD 200.000
Status	De bodemprocedure loopt nog in afwachting van een vonnis



4.	<i>Familie K. versus OLB</i>
Omschrijving	Jaren geleden heeft het OLB een perceel in erfpacht uitgegeven, waarnaar de erfpachter hierop een huis heeft gebouwd. Enige tijd later bleek dat de grond in eigendom toebehoort aan een ander dan het OLB. De eigenaren wensen thans dat de grond onbebouwd en onbezwaard in hun bezit komt. Een aanbod tot grondruil is door hen afgewezen. Om aan hun wens te voldoen, verlangt degene die het gebouwde gekocht heeft financieel te worden gecompenseerd. De hiermee gemoeide kosten bedragen ongeveer USD 200.000. Nadat het OLB inmiddels te kennen had gegeven aan de eigenaren niet vrijwillig aan het verzoek te kunnen voldoen, hebben zij alsnog een procedure aangespannen. In deze procedure is getracht te komen tot een vergelijk, doch familie K. heeft te kennen gegeven te blijven bij zijn vordering tot ontruiming van het perceel.
Impact	Minimaal USD 250.000
Status	In eerste aanleg is OLB in het gelijk gesteld en is de vordering van familie K. afgewezen. In 2018 heeft familie K. hoger beroep aangetekend. De oorspronkelijke eiser is tussentijds overleden en enkele erfgenamen hebben om voortzetting van de behandeling in Hoger beroep verzocht. De hoger beroep procedure loopt daarom nog.

5.	<i>Car rental T. versus OLB</i>
Omschrijving	Aan TD Car Rental is een perceel grond in erfpacht uitgegeven om haar bedrijf op te vestigen. Omdat dit perceel niet geschikt bleek is met TD Car Rental een ruil overeengekomen waarbij een alternatief perceel in erfpacht zou verkrijgen. Om gebruik te kunnen maken van het nieuwe perceel diende echter het Ruimtelijk Ontwikkelingsplan te worden aangepast en de bestemming te worden gewijzigd. De eilandsraad bleek hiertoe niet bereid. Inmiddels waren partijen in overleg gegaan om in overleg alternatieve percelen te vinden waarop TD Car Rental haar bedrijfsactiviteiten zou kunnen uitoefenen. TD Car Rental heeft echter deze alternatieven afgewezen. TD Car Rental vraagt in onderhavige procedure alsnog nakomen van de overeengekomen ruil dan wel dat een alternatief perceel wordt toegewezen wat groter is dan het oorspronkelijke perceel. Daarnaast vraagt zij een verklaring voor recht dat het OLB aansprakelijk is voor de geleden schade. In een tussenvonnis heeft het Gerecht geoordeeld dat de overeengekomen ruil niet kan worden nagekomen en dat de TD Car Rental geen recht heeft op een groter perceel.
Impact	Onbekend
Status	Partijen zijn opgeroepen middels een comparitie van partijen een schikking te bereiken. Deze schikking is nog altijd niet bereikt. Inmiddels is rolbericht ontvangen dat de zaak voor vonnis staat



6.	<i>Resort K. versus OLB</i>
Omschrijving	Resort K. en enkele particuliere eigenaren gaan niet akkoord met de hoogte van de verschuldigde erfpachtcanon. Zij vorderen een verklaring voor recht dat de canon en de grondwaarde waarvan deze is afgeleid niet rechtmatig is vastgesteld. Het OLB in reconventie eist betaling van de achterstallig canon en een verklaring voor recht dat Resort K. de erfpachtvoorwaarden niet nakomt. Inmiddels heeft een nieuwe aandeelhouder van Resort K. verzocht om in overleg met het OLB te komen tot nieuwe plannen voor de ontwikkeling van de percelen en is overeengekomen de procedure “door te halen”. Indien partijen geen overeenstemming zullen bereiken over het geschil en de procedure zal worden voortgezet, beperkt het risico zich tot de verschuldigde erfpachtcanon ad USD 450.000.
Impact	USD 450.000
Status	Overleg fase is nog gaande.

7.	<i>Energiebedrijf C versus OLB</i>
Omschrijving	Energiebedrijf C heeft een procedure ingesteld, omdat deze zich op het standpunt stelt dat het bestuurscollege bij het uitvaardigen van de Eilandsbesluiten tot vaststelling van maximumprijzen de plicht zou rusten het economisch belang van Energiebedrijf C mee te nemen. Het geschil betreft winstmarges. Deze procedure is op verzoek van beide partijen tot nader orde aangehouden.
Impact	Onbekend
Status	Deze procedure loopt nog..

8.	<i>Mevrouw L. versus OLB</i>
Omschrijving	Ex- ambtenaar van het OLB heeft een bedrag van om en nabij USD 100.000 gevorderd in eerste aanleg. Zij stelt zich op het standpunt dat OLB haar vergoeding verschuldigd is voor haar werkzaamheden als vrijwilliger binnen de werkgroep voor aidspreventie. In eerste aanleg zijn de vorderingen afgewezen. Mevr. L. is vervolgens in hoger beroep gegaan.
Impact	Geen
Status	De hoger beroep procedure is op 9 februari 2021 in het voordeel van het OLB gehandhaafd

9.	<i>Verzoekers D-G en cs. versus OLB</i>
Omschrijving	Verzoekers menen dat het bestuurscollege niet tijdig op hun aanvragen ter verkrijging van een erfpachtperceel van het OLB heeft beslist. Daarom zou vervolgens eisers sprake zijn van een fictieve weigering, waartegen zij beroep instellen. Verzoekers vorderen uitgifte in erfpacht. Inmiddels is er een publieke oproep gedaan aan alle burgers die op de wachtlijst staan voor uitgifte van erfpacht.
Impact	Onbekend
Status	Nu er schaarste is in de uit te geven percelen zal een eventuele toewijzing van de vordering enkel tot financiële schadeloosstelling kunnen leiden.



Wet administratieve rechtspraak (WAR) BES zaken

10.	<i>De heer M. versus OLB</i>
Omschrijving	Het OLB is in hoger beroep veroordeeld tot heroverweging van haar beslissing. Heroverweging van de beslissing heeft plaatsgevonden. Dhr. M. heeft tegen de beslissing in heroverweging beroep aangetekend.
Impact	Financiële verplichting is onbekend
Status	Daarop is wederom een afwijzing gevolgd en ook tegen deze afwijzing heeft de heer M. geprotesteerd

11.	<i>Stichting S-1 versus OLB</i>
Omschrijving	Stichting S-1 heeft beroep aangetekend tegen een drietal beschikkingen van het BC aangaande vergunningverlening aan Harbour Village development ten behoeve van de bouw- en aanlegwerkzaamheden voor de Salinja di Vlijt. Stichting S is in het gelijk gesteld in eerste aanleg. Het OLB heeft inmiddels hoger beroep aangetekend tegen laatstgenoemde uitspraak. Het hoger beroep is in het nadeel van het OLB beslecht. Het risico is toegenomen vanwege de vernietiging van de natuurvergunning. Het OLB behoort een MER-procedure uit te voeren.
Impact	Onbekend
Status	De zaak loopt nog in hoger beroep

12.	<i>Stichting S- 2e.a. versus OLB</i>
Omschrijving	Stichting S-2 en anderen verzetten zich tegen de uitbreidingsplannen van Karel's Pier. Er zijn diverse procedures gevoerd. Er dient (opnieuw) een natuurvergunning te worden verstrekt en het ruimtelijk ontwikkelingsplan dient (opnieuw) te worden aangepast. Verwacht wordt dat tegen de opnieuw te nemen beschikkingen procedures aangespannen zullen worden. Er is door alle betrokkenen ingestemd om via mediation deze kwestie op te lossen. Niet duidelijk is wat de financiële risico's zijn voor het OLB indien de opnieuw te nemen besluiten worden vernietigd en het project verdere vertraging oploopt.
Impact	Onbekend
Status	Er is door alle betrokkenen ingestemd om via mediation deze kwestie op te lossen.

13.	<i>De heer R. versus Gezaghebber</i>
Omschrijving	De APK aanvraag van de heer R voor het organiseren van een openbaar feest werd gedeeltelijk afgewezen. Hiertegen is de aanvrager in bezwaar gegaan.
Impact	Geen
Status	Het bezwaar van de heer R is bestuursrechtelijk afgewezen. Derhalve is er casu geen risico meer aanwezig.



Ambtenaren zaken

14.	<i>De heer M. versus OLB</i>
Omschrijving	De ambtenaar heeft bezwaar aangetekend tegen zijn ontslag. Het OLB is in het gelijk gesteld. Echter, de ambtenaar heeft beroep aangetekend tegen de uitspraak. De beroep procedure loopt nog. In geval van toewijzing van het beroep zal OLB veroordeeld worden tot betaling van het gedeerd inkomen vanaf datum ontslag tot aan datum van de uitspraak.
Impact	USD 150.000
Status	De beroep procedure loopt nog

Belasting zaken

15.	<i>Casino-1 versus OLB</i>
Omschrijving	Casino-1 heeft beroep aangetekend tegen de heffing door het OLB van speelvergunningrecht. Verzocht wordt o.a. een uitspraak over de vraag of het speelvergunningrecht verschuldigd is over de bruto omzet of over de omzet na dat de uitgekeerde prijzen zijn betaald. Tevens stelt Casino-1 zich op het standpunt dat er sprake is van een dubbele heffing gelet op de door de Rijksoverheid te heffen Kansspelbelasting.
Impact	USD 67.444
Verlies kans	5%
Risico	USD 3.372
Status	In afwachting op de uitspraak van het Gerecht in eerste aanleg

16.	<i>Casino-2 versus OLB</i>
Omschrijving	Casino-2 heeft beroep aangetekend tegen de opgelegde heffingen voor speelvergunningrechten. De door hen aangevoerde gronden zijn vergelijkbaar met de gronden die aangevoerd zijn in de door Casino-1 tegen het OLB aangespannen procedure. Tevens doet Casino-2 een beroep op het vertrouwensbeginsel.
Impact	USD 336.572
Verlies kans	5%
Risico	UDS 171.652
Status	I In afwachting op de uitspraak van het Gerecht in eerste aanleg

17.	<i>Beach Club versus OLB</i>
Omschrijving	Beach Club heeft beroep aangetekend tegen diverse nota's erfpachtcanon van het OLB. Tevergeefs heeft Beach Club een beroep aangespannen bij het Gerecht in Eerste Aanleg sectie belastingen.
Impact	USD 276.516
Verlies kans	1%
Risico	USD 2.765
Status	OLB wacht op de uitspraak van het Gerecht in eerste aanleg



18.	<i>Bedrijf O versus OLB</i>
Omschrijving	Operating Company heeft beroep aangetekend tegen de heffing door het OLB van de toeristenbelasting.
Impact	USD 5.104
Verlies kans	2%
Risico	USD 102
Status	Deze procedure loopt

19.	<i>De heer Y versus OLB</i>
Omschrijving	De heer Y heeft twee beroepschriften aangetekend tegen de heffing door het OLB van de motorrijtuigenbelasting. Verzocht wordt o.a. een uitspraak over de vraag of burger Y de motorrijtuigenbelasting verschuldigd is.
Impact	USD 991
Verlies kans	2%
Risico	USD 20
Status	Deze procedure loopt

20.	<i>Car Rental B. versus OLB</i>
Omschrijving	Car rental B. heeft een rechtszaak aangespannen tegen het OLB. Car rental B. doet een beroep op de Wob BES om alle interne documenten te openbaren over de bestuurlijke aangelegenheid van de uitvoering van de heffing van de verhuurbelasting motorrijtuigen in de periode 2017-2018.
Impact	USD 866
Verlies kans	100%
Risico	USD 866
Status	Deze procedure loopt

21.	<i>Casino-2 versus OLB</i>
Omschrijving	Casino-2 heeft beroep aangetekend tegen de opgelegde naheffingsaanslagen voor speelvergunningrechten. De door hen aangevoerde gronden zijn dat het netto-bedrag van de win moet worden gehanteerd in plaats van het bruto-bedrag bij het berekenen van de verschuldigde speelvergunningrecht. Tevens doet Casino-2 een beroep op het vertrouwensbeginsel.
Impact	USD 521.311
Verlies kans	100%
Risico	USD 521.311
Status	Deze procedure loopt



22.	<i>Casino-1 versus OLB</i>
Omschrijving	Casino-1 heeft beroep aangetekend tegen de heffing door het OLB van speelvergunningsrecht. Verzocht wordt o.a. een uitspraak over de vraag of het speelvergunningsrecht verschuldigd is over de bruto omzet of over de omzet na dat de uitgekeerde prijzen zijn betaald. Tevens wilt Casino-1 teruggave van de betalingen speelvergunningsrecht
Impact	USD 99.902
Verlies kans	5%
Risico	USD 4.995
Status	OLB wacht op de uitspraak van het Gerecht in eerste aanleg

23.	<i>Apartments-2 versus OLB</i>
Omschrijving	Apartments-2 heeft een rechtszaak aangespannen tegen het OLB. Apartments-2 doet een beroep op WOB BES om alle documenten te openbaren uit de periode 2017 en 2018.
Impact	USD 866
Verlies kans	100%
Risico	USD 866
Status	Deze procedure loopt

Recapitulatie overzicht kwantificeerbare risico's

Soort zaak	Incid. /struct.	Maximale schade (mln. USD)	Kans optreden	Omvang risico (mln. USD)
Overheid NV's	I	20,5	0-10%	2,11
Civiele procedure	I	0,9	0-20%	0,2
WAR BES zaken	I	PM		PM
Ambtenarenzaken	I	0,2		0,2
Belastingzaken	I	1,3	0-20%	0,3
Totaal		22,9		2,8

2.2.7 Ratio weerstandsvermogen

De weerstandsratio geeft inzicht in hoe de beschikbare weerstandscapaciteit zich verhoudt tot de financiële risico's die kunnen optreden. Gesteld kan worden dat als er precies genoeg weerstandscapaciteit is om de risico's af te dekken, een ratio van 1,0 het weerstandsvermogen voldoende is.

De meeste gemeenten gebruiken de volgende beoordelingstabel weerstand-vermogen bij het beoordelen van hun weerstandsvermogen:



Beoordelingstabel weerstandvermogen

<i>Omschrijving</i>	<i>Ratio weerstandsvermogen</i>	<i>Betekenis</i>
A	> 2,0	Uitstekend
B	1,4 < x < 2,0	Ruim voldoende
C	1,0 < x < 1,4	Voldoende
D	0,8 < x < 1,0	Matig
E	0,6 < x < 0,8	Onvoldoende
F	< 0,6	Ruim onvoldoende

Deze weerstandsnorm zou het Openbaar Lichaam niet alleen concrete handvatten geven, maar de kader stellende taak van de Eilandsraad en de controlerende en toezichthoudende taak van de stakeholders te vereenvoudigen.

Ratio weerstandsvermogen OLB

<i>Omschrijving</i>	<i>2018</i>	<i>2019</i>	<i>Rekening 2020</i>
Beschikbare weerstandscapaciteit in USD miljoen	43,2	46,7	40,25
Kwantificeerbare risico's in USD miljoen	3,6	3,8	2,8
Ratio	12,0	12,3	14,4

broninformatie: vastgestelde jaarrekeningen 2018 en 2019

De ratio van het weerstandsvermogen in 2020 is 14,4. Op basis van het beoordelingstabel is de waardering van het weerstandsvermogen van het OLB een A, oftewel uitstekend. Met het Cft is in 2020 overeengekomen dat bij de berekeningsmethodiek van weerstandvermogen ratio het OLB voortaan alleen 50% van de bestemmingsreserves zal gebruiken. Door de nieuwe manier van berekenen van de beschikbare weerstandscapaciteit is de ratio ten opzichte van de jaarrekeningen 2019 met een score van 2,1 verbeterd.



2.3 Paragraaf Onderhoud kapitaalgoederen

2.3.1 Inleiding

Volgens artikel 11 van het Besluit Begroting en Verantwoording (BBV) openbare lichamen BES dienen de openbare lichamen een helder en volledig overzicht in de kapitaalgoederen te geven voor een goed inzicht in de financiële positie. Het openbaar lichaam Bonaire is verantwoordelijk voor het beheer en onderhoud van de openbare ruimte. Hieronder worden de meest belangrijke kapitaalgoederen weergegeven:

- Overheidsgebouwen
- Wegen
- Haven (kaden & pieren)
- Dammen
- Onderwijshuisvesting en
- Sportvelden/verlichting

In 2020 zijn de volgende reguliere onderhoudskosten en kapitaallasten gemaakt;

<i>Grootboek-Nummer</i>	<i>Omschrijving</i>	<i>Bedrag in USD</i>	<i>Kapitaallasten in USD</i>	<i>Totaal in USD</i>
210.00.02	Gebouwen	93.193	23.878	117.071
210.00.02	Infrastructuur	745.687	731.836	1.477.523
210.00.11	Infrastructuur: eigen bijdrage in project Opslag Kruithuis	125.000	0	125.000
222.00.02	Kaden, pieren en boeien	30.929	161.105	192.034
341.10.00	Dammen	12.104	0	12.104
480.00.08	Huisvesting scholen*	10.468	267.163	277.631
530.00.02	Sportvelden/verlichting	74.780	291.555	366.335
822.00.05	Infrastructuur: eigen bijdrage in project Volkshuisvesting Bonaire	<u>1.425.022</u>	<u>0</u>	<u>1.425.022</u>
Totaal		1.092.161	1.475.537	2.567.698

*Kapitaallasten betreft investeringen van Masterplan onderwijshuisvesting- bron info: Staat C



Voor de bijzondere uitkering projecten die direct gerelateerd zijn aan infrastructuur en gebouwen heeft het OLB in 2020 een totaal bedrag van USD 10,7 miljoen uitgegeven. Hieronder volgt een overzicht met de specificatie per project;

<i>Grootboek-Nummer</i>	<i>Omschrijving</i>	<i>Bedrag in USD</i>
210.00.11	Opslag vuurwerk	48.259
210.00.12	Meerjarig uitvoeringsprogrammawegen Bonaire	966.200
210.00.13	Eenmalig impuls wegen	2.970.099
222.00.06	Verlenging Zuidpier Kralendijk	724.900
341.00.05	Landbouwontwikkeling Bonaire inclusief renovatie slachthuis	45.770
480.00.10	Bijdrage OCW onderwijshuisvesting Bonaire	5.186.084
822.10.06	Infrastructuur: project Volkshuisvesting Bonaire	<u>797.240</u>
	Totaal	10.738.552

Naast het reguliere onderhoud budgetten en de bijzondere uitkering projecten gefinancierd met middelen van de ministeries maakt het OLB ook gebruik van bestemmingsreserve projecten. In 2020 zijn de volgende kosten met betrekking tot de volgende projecten gemaakt;

<i>Dienstjaar</i>	<i>Omschrijving project</i>	<i>Rekening 2020</i>
2017	Diverse projecten Wegen & Straten	108.326
2018	Zuidpier verlening	651.534
2018	Herstel werkzaamheden Riolering	650.000
2018	Little league Rincon - sportverlichting	19.500
2018	Hekken rondom parken	23.744
2018	Speeltuin Rincon	689
2018	Son Montuno	126.435
2018	Mamparia Kutu	0
2018	Infrastructuur tbv FCB en SGB	<u>0</u>
Transporteren subtotaal		1.580.228



Transport sub totaal		1.580.228
2019	Onderhoud diverse gebouwen	0
2019	Bestek voor Kaminda Broertje Janga	0
2019	Onderhoud infrastructuur	341.159
2019	Aanleg infrastructuur tbv de start van de bouwwerkzaamheden uitbreiding SGB	600.000
2019	Aansluiting WEB verkavelingsplannen	<u>54.595</u>
Totaal uitgegeven aan bestemmingsreserve projecten R&O		2.575.982

Voor de eindstand van de bovenvermelde bestemmingsreserve projecten wordt u verwezen naar Staat D- Reserves en voorzieningen en bijbehorende bijlagen.

2.3.2 Overheidsgebouwen

Het is niet gelukt om in 2020 een integraal onderhoudsplan op te stellen voor de overheidsgebouwen. Middels samenwerking met gemeenten zal gezocht worden naar de mogelijkheden om in 2021 wel een meerjaren onderhoudsprogramma op te stellen op basis waarvan het Rijk benaderd zal worden voor een bijzondere uitkering voor de ondersteuning bij de uitvoering van het programma.

Opslag Kruithuis

In 2020 heeft het aanbestedingsproces plaatsgevonden. De verwachte oplevering van het kruithuis staat gepland voor het derde kwartaal 2021.

Landbouwontwikkeling Bonaire inclusief slachthuis

In 2020 zijn er diverse deelprojecten onder dit project uitgezet en is gestart met de uitvoering. De renovatie van het slachthuis is begonnen.

2.3.3 Wegen

Op 23 december 2020 heeft het OLB formeel toestemming gevraagd voor scopewijzigingen van de besteding van de toegewezen middelen uit het Meerjaren uitvoeringsprogramma onderhoud Wegen Bonaire (d.d. 5 november 2018).

In dit meerjaren uitvoeringsprogramma is een clustering gemaakt van wegen die gerenoveerd moeten worden. De € 5,5 miljoen die in 2019 als bijzondere uitkering is overgemaakt aan Bonaire, was aanvankelijk bedoeld voor het aanpakken van de clusters Antriol en Nikiboko/Belnem/Tera Cora. Met onderstaande scopewijzigingen wordt de renovatie van de clusters wegen in de wijken Antriol en Nikiboko/Belnem/Tera Cora uitgesteld. In plaats van deze cluster wordt voorgesteld het budget te gebruiken voor de renovatie van;

- Kaya Carlos A. Nicolaas
- Kaya Amsterdam (alles m.u.v. de rotonde, deze zit in het scholen project)
- Kaya Commerce /Kaya Rincon
- Kaya Gobernador Debrot /Kaya Grandi en
- Kaya Grandi (winkelstraat)



Het ministerie I&W heeft op het ingediende verzoek van het OLB nog geen toestemming gegeven.

2.3.4 Haven

De afdeling Haven- en Loodswezen heeft in 2020 hard gewerkt aan het verder verbeteren van de haveninfrastructuur door het realiseren van de projecten van verlenging van de Zuidpier, renovatie Chachacha-pier en verlenging Visserspier. Daarnaast is er ook hard gewerkt aan het versterken van de havenorganisatie door het in dienst nemen van een administratief medewerker en het werven van een loods. Na het wegvallen van BOPEC-activiteiten betekende COVID-19 een verdere afname van de haveninkomsten in 2020.

2.3.5 Dammen

Het OLB heeft gedurende 2020 weinig schoonmaak/onderhoud gepleegd aan de dammen.

2.3.6 Onderwijshuisvesting

In 2020 is aangevangen met de ontwerpfase van de terreinindeling voor de nieuwe Pelikaanschool aan de Kaya Barakuda. Ook is begonnen met het afwaterings- en verkeerskundig plan voor de omgeving van de Pelikaan. De werkzaamheden op het gebied van onderwijshuisvesting vinden plaats onder coördinatie van Fundashon Propriedat Inmobil Boneiru (FPIB) en worden uitgevoerd conform het Plan van aanpak voor nieuwbouw en onderhoud van scholen op Bonaire van mei 2020. Ook zijn er onderhoudswerkzaamheden (renovatie) aan de school Kristu Bon Wardador in gang gezet.

2.3.7 Sportvelden/sportverlichting

In 2020 heeft het OLB reguliere onderhoud gepleegd aan de sportvelden Stadion Kralendijk, Little league ballpark, Elion Flores ballpark en Jossy Boekhoudt.



2.4 Paragraaf Bedrijfsvoering

2.4.1 Inleiding

In het kader van het bestuursakkoord en om het ambtelijk apparaat te versterken is er in 2019 een organisatie analyse uitgevoerd. Tijdens de analyse is geconstateerd dat een aantal belangrijke randvoorwaarden binnen de huidige context ontbreken om de organisatie voor de lange termijn goed in te richten. Een van deze randvoorwaarden is een heldere organisatievisie. In het kader daarvan is er in 2020 een concept organisatievisie &-ontwerp geschreven. Na het aantreden van de nieuwe eilandsecretaris zal het concept organisatievisie & -ontwerp in behandeling worden genomen.

Een ander onderdeel uit het bestuursakkoord is dat er een verbeterplan diende te worden opgesteld welke als doel heeft het verbeteren van het functioneren en versterken van de ambtelijke organisatie. In 2020 is er in samenwerking met het ministerie van BZK een plan van aanpak opgesteld ter verbetering van het financieel beheer. Het doel hiervan is het verkrijgen van een goedkeurende accountantsverklaring voor getrouwheid en rechtmatigheid. Hieruit is het zogeheten “changeteam” ontstaan die samen met alle directieleden de knelpunten uit de manageletter bij de jaarrekening 2019 van SOAB gaat verbeteren. In december is het changeteam gestart met de werkzaamheden. Het changeteam bestaat uit Ernst & Young en een adviseur van BZK.

In het kader van het verbeteren van het functioneren en versterken van de uitvoeringskracht van het ambtelijk apparaat heeft de afdeling P&O diverse onderdelen van het verbeterplan nader uitgewerkt en zal de implementatie in 2021 plaatsvinden.

In het derde kwartaal is middels een offerte traject, Deloitte Dutch Caribbean gevraagd te analyseren of het OLB, conform wet- en regelgeving, realistisch is bij het opstellen en wijzigen van haar personeelsbegroting en de wettelijke rapportages. Aanleiding hiervoor is het terugkerende fenomeen van onderbesteding van de begrote personeelskosten. Het eindrapport zal in januari 2021 aangeboden worden.

Ondanks de coronacrisis en daarmee gepaard gaande vertragingen is het gelukt om de meeste cruciale functies in te vullen. Het gaat daarbij onder ander om de vacatures van: directeur Ruimte & Ontwikkeling, het afdelingshoofd Communicatie & Protocol, de Griffier en de Kabinetschef. De vacatures van de eilandsecretaris, verandermanager en het hoofd Financiën worden in de eerste maanden 2021 ingevuld.

De directie B&O heeft ter ondersteuning van de directeur een staffunctionaris aangetrokken. Het is de bedoeling dat de directeur begin 2021 eindelijk haar eigen kantoor zal hebben waarna eventuele uitbreiding van personeel kan volgen.



2.4.2 Organisatie structuur

Het Bestuurscollege van het OLB heeft op basis van de toenemende noodzaak van “good governance” ter borging van de maatschappelijke doelstellingen en de aanbevelingen in het onderzoeksrapport dat CRM Link in het kader van het Bestuursakkoord inzake structuur en werking van de overheidsvennootschappen, met als focus Good Corporate Governance besloten om per 1 november 2019 een Kwartiermaker Deelnemingen aan te stellen en de huidige organisatiestructuur aan te passen. Hieronder volgt de organisatiestructuur inclusief de afdeling Deelnemingen.

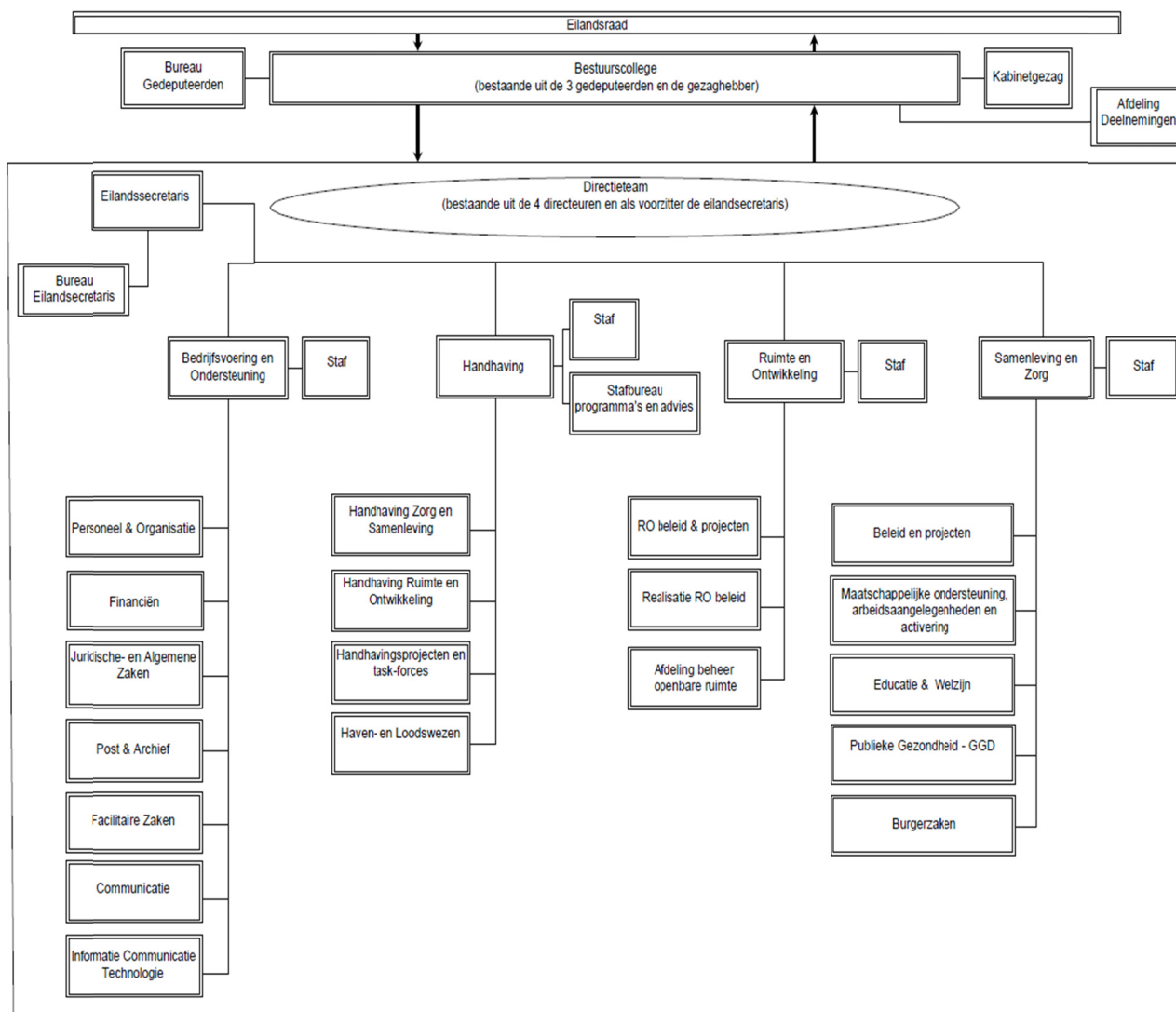



2.4.3 Directie Bedrijfsvoering en Organisatie

Onder Bedrijfsvoering en Ondersteuning wordt verstaan: het ontwikkelen van beleid en middelen op het gebied van personeel en organisatie, financiën, juridische zaken, documentaire informatievoorziening, facilitaire zaken, communicatie en informatiecommunicatie en technologie.

Hieronder volgt een overzicht van de bedragen die de directie Bedrijfsvoering en Ondersteuning in 2020 heeft uitgegeven in de exploitatie- en investeringsbegroting en bestemmingsreserve projecten;

Exploitantiebegroting

Afdeling	Rekening 2019	Primaire begroting 2020 incl. 3de wijziging	Rekening 2020
Financiën	1.265.547	1.307.377	1.238.005
Facilitaire Zaken	1.645.777	1.246.345	1.249.574
Communicatie	490.710	521.973	462.983
Post & Archief	837.452	791.465	774.605
JAZ	755.671	672.873	662.351
Personeel & Organisatie	1.313.691	1.230.420	1.090.255
ICT	1.424.516	1.604.748	1.497.842
Directie/ Staf B&O	<u>160.783</u>	<u>443.609</u>	<u>255.624</u>
Totaal	7.894.147	7.818.810	7.231.239

Investeringsbegroting

Afdeling	Rekening 2019	Primaire begroting 2020 incl. 3de wijziging	Rekening 2020
ICT	<u>193.477</u>	<u>300.000</u>	<u>160.719</u>
Totaal	193.477	300.000	160.719

Bestemmingsreserve projecten

Dienstjaar	Afdeling	Omschrijving project	Rekening 2020
2016	Facilitaire Zaken	Renovatie kaya J.A.Abraham Blvd.	0
2017	Facilitaire Zaken	Renovatie Wagenpark	470.966
2018	ICT	Decos Join	31.396
2018	ICT	Key2DDS/Key2Bag	5.600
2018	ICT	Key2 aankoop en implementatie	<u>0</u>
Transporteren subtotaal			507.962



Transport sub totaal			507.962
2018	ICT	Vervanging computers	19.263
2018	ICT	Vervanging printers	123.760
2018	ICT	Failover- Desaster recovery	0
2018	Directie/Staf B&O	Bedrijfsvoering Bestuursakkoord	54.1700
2018	Directie/Staf B&O	Intensivering Afdeling Communicatie	5.588
2019	Directie/Staf B&O	Frictiekosten	0
2019	ICT	Aanschaf nieuwe computer en smartphones	0
2019	Communicatie	Voorlichtingscampagnes/ communicatie w.o. wegengerkeers- verordening	0
2019	Directie/Staf B&O	Versterking ambtelijk apparaat	<u>2.307</u>
Totaal uitgegeven aan bestemmingsreserve projecten B&O			1.200.580

Voor de eindstand van de bovenvermelde bestemmingsreserve projecten wordt u verwezen naar Staat D- Reserves en voorzieningen en bijbehorende bijlagen.



2.5 Paragraaf Deelnemingen

2.5.1 Inleiding

Een deelneming is een privaatrechtelijke of publiekrechtelijke organisatie waarin het openbaar lichaam een bestuurlijk en of een financieel belang heeft. Een financieel belang is een aan de deelneming ter beschikking gesteld bedrag dat niet verhaalbaar is indien de deelneming failliet gaat onderscheidenlijk het bedrag waarvoor aansprakelijkheid bestaat indien de deelneming haar verplichtingen niet nakomt. Bestuurlijk belang is zeggenschap, wat tot uiting wordt gebracht in de Algemene Vergadering voor Aandeelhouders.

2.5.2 Beleidsuitgangspunten

Het Openbaar Lichaam Bonaire (OLB) is sinds november 2019 actief bezig om haar beleid rondom deelnemingen vorm te geven en good governance op een goede wijze op te richten. Het onderzoeksrapport van crmLiNK dat in samenwerking met het Ministerie van Binnenlandse Zaken in september 2019 is gepresenteerd, biedt veel aanknopingspunten om op een praktische manier aan de slag te gaan. Dit alles komt tevens voort uit het Bestuursakkoord die is goedgekeurd door het Bestuurscollege, de Eilandsraad en Staatssecretaris van Binnenlandse Zaken en Koninkrijksrelaties. Een belangrijk onderdeel hiervan is 'de basis op orde maken'. Het Bestuurscollege neemt haar taak serieus om uitvoering te geven aan de aanbevelingen uit het rapport. Professionalisering, samenwerking en een zuivere rolverdeling staan bij deze uitwerking centraal. Dit alles met het doel om op een betere manier om te gaan met de publieke belangen van deelnemingen, zodat inwoners en bedrijven op Bonaire optimaal gebruik kunnen blijven maken van deze belangrijke voorzieningen.

In november 2019 heeft het OLB een Kwartiermaker Deelnemingen aangesteld die een kwaliteitsvolle afdeling Deelnemingen vorm moet geven en de basis voor goede processen legt. De hoeveelheid werk is groot. De Stuurgroep Deelnemingen met daarin de gezaghebber, gedeputeerde belast met de Overheid NV's, directeur B&O, BZK en de Kwartiermaker Deelnemingen houden zicht op alle acties die gedaan moeten worden. In 2020 hebben diverse stuurgroep overleggen plaatsgevonden. Er zijn door de Kwartiermaker en Gedeputeerde van Overheid NV's bezoeken afgelegd in Nederland om van andere Nederlandse gemeenten en provincies te leren hoe zij omgaan met deelnemingen en welke best practices gebruikt kunnen worden op Bonaire. In dit verband zijn er ook waardevolle contacten gelegd en worden er regelmatig sparringsmomenten georganiseerd.

Zoals eerder gesteld, is het OLB volop aan de slag om de aanbevelingen uit het rapport praktisch vorm te geven. Er is behoefte aan een aantal beleidsuitgangspunten voor deelnemingen die helderheid bieden voor iedereen. Goed bestuur vergt een goede afstemming tussen sturen, beheersen, verantwoorden en toezicht houden in en tussen organisaties die publieke taken uitvoeren. Het Bestuurscollege heeft in twee workshops in maart 2020 met elkaar belangrijke thema's aangekaart. Thema's zoals benoemingsbeleid, dividendbeleid, beloningsbeleid, omgaan met investeringen en informatieverstrekking zijn besproken en zullen deel uitmaken van het nieuwe deelnemingskader dat in 2021 gereed is.

Verder is het wervings- en selectiebeleid van Raden van Commissarissen en bestuurders van de deelnemingen vernieuwd. Vanaf eind 2020 worden kandidaten op een nieuwe wijze aangetrokken. Die voldoet meer aan transparantie en kansen voor iedereen. In 2020 zijn een groot aantal profielschetsen geactualiseerd waarbij de afdeling Deelnemingen veel ondersteuning heeft geboden. Vervolgens zijn de nieuwe profielschetsen conform de statuten



door de aandeelhouder goedgekeurd. Op deze wijze hoopt het OLB een kwaliteitsimpuls in de toezichhoudende organen te verkrijgen zodat ook de rol van de aandeelhouder op een goede manier vervuld kan worden en zowel het bedrijfs- als het publieke belang beter geborgd wordt. In 2020 zijn er een groot aantal benoemingen van leden van de RvC's gepasseerd. Deze inhaalslag wordt ook in het nieuwe jaar voortgezet.

Ook wat betreft het beloningsbeleid bij deelnemingen is er in 2020 een benchmarkonderzoek gestart naar de vergoedingen, zodat er een actueel kader ontstaat voor de vergoeding van leden van de Raden van Commissarissen en bestuurders. Het CBS heeft in 2020 de collectieve sector met inachtneming van de opmerkingen van het Bestuurscollege vastgesteld.

Naast de flinke slag die is gemaakt met de uitvoering van het rapport 'Naar een actief aandeelhouderschap' is ook in 2020 het reguliere werk doorgedaan. De aandeelhouder heeft haar reguliere AvA-vergaderingen, specifieke besluitvormingen rondom diverse NV's zoals WEB, BIA en BHM.

De deelnemingen zijn ingedeeld volgens onderstaande verschijningsvormen, c.q. rechtspersonen;

Vennootschappen

Een deelneming in een vennootschap betreft een naamloze vennootschap (NV) waarin het openbaar lichaam aandelen heeft. Besloten Vennootschappen kent Bonaire niet.

<i>Vennootschappen</i>			
<i>Naam</i>	<i>Vestigings- plaats</i>	<i>Beleidsveld</i>	<i>Status jaarrekening</i>
Bonaire Holding Maatschappij	Bonaire	Algemene middelen	2016, 2017, 2018, 2019 en 2020 nog niet afgerond en afhankelijk van de dochtermaatschappijen.
Bonaire Overheidsgebouwen N.V.	Bonaire	Algemene middelen	2016, 2017 in afronding.
Tourism Corporation Bonaire N.V. (TCB)	Bonaire	Algemene middelen	2016 afgerond, 2017 in afronding.
Bonaire Wagenpark N.V.	Bonaire	Openbaar vervoer	2013, deelneming niet actief
Bonaire Management Group N.V. (BMG)	Bonaire	Algemene middelen	2013, deelneming niet actief
Bonaire Laboratorium N.V. (BonLab)	Bonaire	Volksgezondheid	2016-2020 nog niet afgerond.



<i>Vennootschappen</i>			
<i>Naam</i>	<i>Vestigings- plaats</i>	<i>Beleidsveld</i>	<i>Status jaarrekening</i>
Servisio di Limpiesa Bonairiano N.V. (Selibon)	Bonaire	Afvalstoffenkenten-beheer	2016 afgerond, 2017-2020 in afronding.
Telefonia Bonairiano N.V. (Telbo)	Bonaire	Telecommunicatie-diensten	2016 en 2017 afgerond, 2018-2020 in afronding.
Ontwikkelingsbank Nederlandse Antillen	Curaçao	Economische ontwikkeling	2019 ontvangen
Bonaire International Airport N.V. (BIA)	Bonaire	Algemene middelen	2019 ontvangen
Oil Trading Bonaire N.V. (OTB)	Bonaire	Algemene middelen	2018 ontvangen
Water en Energiebedrijf Bonaire N.V. (WEB)	Bonaire	Nutsvoorziening	2019 ontvangen

Stichtingen

Een andere vorm van deelnemingen wordt gevormd door stichtingen. Alleen die stichtingen waarin het openbaar lichaam een bestuurlijk of een financieel belang hebben, niet zijnde een subsidierelatie, vallen in dit kader onder de term “deelnemingen”. Een aantal van de stichtingen zijn “slapend”. Daarin vinden om diverse redenen geen activiteiten meer plaats waardoor het voor de hand ligt om deze te liquideren. In 2018 is de stichting FINEB geliquideerd en in 2019 zijn de nodige voorbereidingen gedaan om de liquidatieproces van de stichting Fundashon Fondo pa Kaminda Boneiru in gang te zetten.

<i>Stichtingen</i>			
<i>Naam</i>	<i>Vestigings- plaats</i>	<i>Beleidsveld</i>	<i>Status jaarrekening</i>
Fundashon Cas Bonairiano	Bonaire	Volkshuisvesting	2019 ontvangen
Fundashon Wegu di Number	Bonaire	Loterij Sport, cultuur, charitatief werk en onderwijs	2019 ontvangen
Stichting Openbaar Onderwijs Bonaire	Bonaire	Onderwijs	2019 ontvangen
Stichting Beheer Kompleho Deportivo Bonaire	Bonaire	Sport	2019 ontvangen



<i>Stichtingen</i>			
Stichting Kadaster en Openbare Registers Bonaire	Bonaire	Openbare registers	Niet Actief
Stichting Monumentenfonds Bonaire	Bonaire	Gebouwen	Niet Actief
Stichting Beheer en Exploitatie Sportterreinen	Bonaire	Sport	Niet actief
Stichting FINEB	Bonaire	Onderwijs; stichting is in 2018 formeel opgeheven.	Opgeheven
Fundashon Sedrebo	Bonaire	Sport	Niet actief
Fundashon Marcultura	Bonaire	Visserij	Niet actief
Fundashon Fondo pa Kaminda Boneiru	Bonaire	Infrastructuur	Niet actief- verzoek ontvangen voor liquidatie
Stichting Diatel Bonaire	Bonaire	Volksgezondheid	Geen
Bonaire International Sailing Regatta	Bonaire	Sport	Niet actief
Fundashon Karpata	Bonaire	Verzorgingszorg	Niet actief



2.6 Paragraaf Grondbeleid

Volgens artikel 14 van het Besluit Begroting en Verantwoording openbare lichamen BES dienen de openbare lichamen over een paragraaf grondbeleid te beschikken waarin het grondbeleid wordt weergegeven. De belangrijkste redenen hiervoor is de transparantie, het financiële belang en om nader invulling te kunnen geven aan het uitvoeren van beleidsvoornemens in het kader van huisvesting, woningbouw, bedrijven, terreinen en infrastructuur.

In het kader van het Bestuursakkoord heeft de directie R&O de beschikking gekregen over een gronduitgifte deskundige uit Nederland die voor de duur van 1 jaar de gelederen van de directie komen versterken. Het concept Kadernota Grondbeleid Bonaire is aangevuld na een workshop met het bestuurscollege gefaciliteerd door deze deskundige en eind 2019 is de nota afgerond en ter vaststelling aangeboden aan het bestuurscollege. Het bestuurscollege heeft de nota vastgesteld en aan de eilandsraad aangeboden ter vaststelling. De verwachting was dat de nota in april 2020 door de eilandsraad wordt vastgesteld. Naar verwachting zal de beschikbaarheid van de externe gronduitgifte deskundige met 1 jaar verlangd worden zodat deze ingezet kan worden voor het implementatieplan van het grondbeleid.

De door het bestuurscollege vastgestelde Kadernota Grondbeleid Bonaire is ter aanpassing door de eilandsraad weer geretourneerd aan het bestuurscollege. Naar verwachting zal het bestuurscollege de aangepaste Kadernota Grondbeleid Bonaire voor de zomer van 2021 vaststellen en opnieuw aanbieden aan de eilandsraad. Daarna kan worden begonnen met het implementeren van het grondbeleid. Voor wat betreft grond voor commerciële doeleinden zijn reeds een optieprocedure en voorwaarden om gebruik te kunnen maken van een uitzonderingsregel vastgesteld door het bestuurscollege.

De in 2018 beschreven werkprocessen voor woningbouw- en commerciële doeleinden dienen na vaststelling van de Kadernota Grondbeleid Bonaire ook in lijn met het grondbeleid te worden gemaakt/aangepast, inclusief een risico- en controlematrix. Naar aanleiding van het niet meer mogelijk maken om onbebouwde percelen te verkopen (= anti-speculatiebeding) zijn al reeds een groot aantal 'verklaringen bebouwd perceel' aangevraagd en afgegeven door de directie R&O.



2.7 Paragraaf Collectieve sector

Collectieve sector wordt geregeld in artikel 11 van de BBV BES. Dit artikel heeft betrekking op het kapitaalmarktgedrag van het OLB en meer gericht op de collectieve sector waarvan het openbaar lichaam deel uitmaakt. De openbare lichamen mogen zelf de kapitaalmarkt niet betreden, maar hebben alleen bij het Cft een rekening-courant krediet. Voor de gehele collectieve sector geldt een rentelastnorm van 0%.

De collectieve sector van Bonaire bestaat uit naast het OLB uit nog een tiental entiteiten. De samenstelling van de collectieve sector voor Bonaire is het laatst in 2013 door het Centraal Bureau voor de Statistiek (CBS) vastgesteld op basis van de gegevens over het jaar 2012. Het CBS is in 2019 gestart met de werkzaamheden om de samenstelling van de collectieve sector van de openbare lichamen opnieuw vast te stellen. De formele vaststelling van het in juli 2020 conceptrapport en afstemming met de openbare lichamen moet nog plaatsvinden.

In 2019 zijn de nodige voorbereidingen gedaan om het liquidatieproces van de stichting Fundashon Fondo pa Kaminda Boneiru (FFKB) in gang te zetten. Verder moet het OLB vermelden dat in 2020 geen nieuwe entiteiten zijn ontstaan waardoor het openbaar lichaam Bonaire ervan uit gaat dat dezelfde instellingen vanaf 2013 tot de collectieve sector behoren.

Het Cft moet beoordelen dat de rente last norm, de norm van 0% niet overschrijdt. Voor de toetsing van de rentelastnorm diende het Cft per eind juni 2020 over de voorlopige cijfers 2019 van de entiteiten in de collectieve sector te beschikken. Echter, moet worden vermeld dat de jaarrekeningen tot en met 2019 van Bonaire Holding Maatschappij (BHM) nog niet zijn ingediend. Op 20 mei 2020 heeft het OLB een rappelbrief (P&A/2020003640) aan BHM verstuurd.

Duidelijk is dat in de lijst van het CBS, instellingen voorkomen die al lange tijd niet meer operationeel zijn (slapende NV's en stichtingen). Hoewel het thans geen prioriteit geniet zal het openbaar lichaam al het mogelijke doen om op korte termijn het proces op te starten om daar waar nodig definitief een aanvang te maken met het liquideren van stichtingen en overheid N.V.'s die niet meer operationeel zijn. Bonaire is samen met de accountant op zoek mogelijke alternatieven om dit proces te versnellen.

In de collectie sector lijst zijn de volgende instellingen terug te vinden:

- Openbaar lichaam Bonaire
- Bonaire Holding Maatschappij (BHM) N.V.
- Bonaire Management Group N.V.
- Bonaire Overheidsgebouwen N.V.
- Bonaire Wagenpark
- Fundashon Marcultura
- Fundashon Sedrebo
- Stichting beheer Kompleho Deportivo Bonaire
- Studiefondsen en Studiebeurzen (FINEB) – *geliquideerd in 2018*
- Tourist Corporation Board N.V. (TCB – Tourism Corporation Bonaire)
- Stichting Wegenfonds Bonaire – *liquidatie in gang gezet in 2019*





3. Jaarrekening 2020





3.1 Kerngegevens 2020

	Begroting 2020	Rekening 2020	Rekening 2019
A. Sociale structuur			
Aantal inwoners* per 31 december	21.748	21.748	20.907
Waarvan			
- van 0 - 3 jaar	895 4,1%	895 4,1%	833 4,0%
- van 4 - 16 jaar	3.185 14,6%	3.185 14,6%	3.086 14,8%
- van 17 - 64 jaar	14.742 67,8%	14.742 67,8%	14.252 68,2%
- van 65 jaar en ouder	2.926 13,5%	2.926 13,5%	2.736 13,1%
Personeel Openbaar Lichaam			
- Huidig personeel	368	370	348
- Voormalig personeel	233	224	229
B. Fysieke structuur			
Oppervlakte	288 km 2	288 km 2	288 km 2
Oppervlakte Klein Bonaire	7 km 2	7 km 2	7 km 2
Lengte wegen	449.3 km	449.3 km	449.3 km
Aantal woningen (geschat)			
Waarvan volkswoningen	526	526	471
c. Financiële structuur - totaal	Bedragen in USD	Bedragen in USD	Bedragen in USD
Uitgaven Gewone Dienst***	102.712.155	46.478.345	83.471.723
Opbrengst belastingen	10.340.000	10.321.485	13.192.550
Overige inkomsten***	60.074.242	7.249.111	49.815.852
Vrije uitkering	32.297.913	32.297.913	28.623.790
Voordelig saldo Gewone Dienst	0	3.390.164	8.160.469
Boekwaarde geactiveerde kapitaaluitgaven**	26.942.177	26.725.388	28.445.399
Eigen vermogen	46.436.314	43.343.723	46.436.314
D. Financiële structuur - per inwoner	Bedragen in USD	Bedragen in USD	Bedragen in USD
Uitgaven Gewone Dienst	4.723	2.137	3.993
Opbrengst belastingen	475	475	631
Overige opbrengsten	2.762	333	2.383
Voordelig saldo Gewone Dienst	0	156	390
Boekwaarde geactiveerde kapitaaluitgaven	1.239	1.229	1.361
Eigen vermogen	2.135	1.993	2.221

*Aantal inwoners 2020 is gebaseerd op de stand per dec 2020

** Bedragen zijn exclusief Activa in bestelling

*** Bedragen in begroting 2020 (USD 102,7 miljoen) zijn inclusief Bijzondere Uitkeringen ter waarde van USD 48,5 miljoen.



3.2 Balans per 31 december 2020

ACTIVA		Ultimo 2020	Ultimo 2019
	<u>Vaste activa</u>	47.799.201	49.519.212
1	<u>Materiële vaste activa</u>	41.038.864	42.758.875
	Gronden en terreinen	932.813	932.813
	Woonruimten en bedrijfsgebouwen	704.543	759.330
	Huisvesting Scholen	9.520.288	9.787.451
	Vervoermiddelen	464.208	527.974
	Automatiseringsmiddelen	714.440	837.815
	Sportaccommodaties	2.312.326	2.603.881
	Grond-, weg- en waterbouwkundige werken	11.929.018	12.786.956
	Overige duurzame bedrijfsmiddelen	147.752	209.179
	Activa in bestelling	14.313.476	14.313.476
2	<u>Financiële vaste activa</u>	6.760.337	6.760.337
	Deelnemingen	6.251.398	6.251.398
	Leningen aan deelnemingen	508.939	508.939
	<u>Vlottende activa</u>	60.641.526	60.462.673
3	<u>Vorderingen</u>	14.563.019	13.997.806
	Vorderingen	14.563.019	13.997.806
4	<u>Liquide middelen</u>	46.078.507	46.464.867
	TOTAAL	108.440.727	109.981.885



3.2 Balans per 31 december 2020

PASSIVA		Ultimo 2020	Ultimo 2019
	<u>Vaste passiva</u>	65.592.068	69.511.194
5	<u>Eigen vermogen</u>	43.343.723	46.436.314
	Algemene reserve	33.259.266	33.299.665
	Bestemmingsreserve	6.694.293	4.976.180
	Rekeningresultaat	3.390.164	8.160.469
6	<u>Voorzienen</u>	6.718.665	6.528.026
	Voorziening	6.718.665	6.528.026
7	<u>Vaste schulden</u>	15.529.680	16.546.854
	Vaste schulden met een looptijd langer dan twee jaar aan andere publiekrechtelijke lichamen	14.947.370	15.952.633
	Lening masterplan onderwijshuisvesting	14.947.370	15.952.633
	<u>Overige vaste schulden</u>	582.310	594.221
	Waarborgsommen	582.310	594.221
	<u>Vlottende passiva</u>	42.848.659	40.470.691
8	<u>Schulden op korte termijn</u>	42.848.659	40.470.691
	Schulden met een looptijd korter dan twee jaar aan andere publiekrechtelijke lichamen	2.328.189	2.328.189
	Overige kortlopende schulden	9.115.517	6.726.142
	Overlopende passiva	31.404.953	31.416.360
	TOTAAL	108.440.727	109.981.885



3.3 Rekening baten en lasten

Lasten

Nr.	Hoofdfunctie / functie	Werkelijke lasten van het dienstjaar 2019	Geraamde lasten primitieve begroting 2020	Geraamde lasten na wijziging in dienstjaar 2020	Werkelijke lasten van het dienstjaar 2020
0	Algemeen bestuur	16.573.058	21.731.283	26.385.640	21.391.222
001	Bestuursorganen	2.087.294	1.734.917	1.993.132	1.853.861
002	Bestuursapparaat	12.398.028	18.056.456	22.588.215	17.941.425
003	Burgerzaken	1.077.741	878.411	914.465	764.258
020	Eigend. niet voor de openb. dienst bestemd	1.009.995	1.061.499	889.828	831.678
1	Openbare orde en veiligheid	1.149.221	750.390	1.108.321	842.620
130	Rampenbestrijding	110.350	116.650	347.046	64.432
140	Overige beschermende maatregelen	1.038.870	633.740	761.275	778.188
2	Verkeer, vervoer en waterstaat	5.109.215	3.870.431	14.784.357	8.233.794
200	Algemeen beheer DROB	0	0	0	0
210	Wegen, straten en pleinen	3.114.719	2.247.936	11.652.861	6.019.972
211	Verkeersmaatregelen te land	160.770	164.805	174.964	136.268
222	Verkeersmaatregelen te water	1.833.726	1.457.690	2.956.532	2.077.554
3	Economische zaken	2.006.834	1.624.984	3.339.851	1.543.452
300	Dienst economische zaken	1.033.763	803.076	776.312	771.813
310	Handel en industrie	131.545	129.694	373.234	155.558
341	Overige agrarische zaken, jacht en visserij	841.526	692.214	2.190.305	616.080
4	Onderwijs	2.506.365	2.505.962	7.758.589	7.660.627
400	Algemeen beheer onderwijs	816.515	777.155	793.698	768.433
410	Openbaar voorbereidend onderwijs	0	0	0	0
411	Bijzonder voorbereidend onderwijs	0	0	0	0
430	Openbaar buitengewoon onderwijs	0	0	0	0
460	Voortgezet onderwijs	0	0	0	0
461	Bijzondere scholengemeenschappen	0	0	0	0
480	Gemeenschap. uitg./inkom. onderwijs	1.030.549	1.033.506	6.269.590	6.196.893
482	Volwasseneneducatie	659.301	695.301	695.301	695.301
5	Cultuur en recreatie	4.912.211	4.523.180	4.472.015	4.112.351
510	Openbaar bibliotheekwerk	437.868	334.529	357.834	340.609
530	Sport	1.479.084	1.118.899	1.112.425	882.407
540	Kunst	828.533	885.576	817.580	778.940
541	Oudheidkunde / musea	2.284	6.990	6.990	844
560	Maatsch.leefbaarheid en openluchtrecre.	2.164.442	2.177.186	2.177.186	2.109.550
6	Sociale voorzieningen en maatschappelijk werk	7.477.013	4.971.479	18.869.494	9.149.901
600	Alg. beheer soc.voorz. en maatsch.dienstv.	1.078.879	1.059.823	3.965.450	2.240.113
610	Onderstandverlening	0	0	0	0
611	Werkgelegenheid	456.439	101.981	1.249.749	522.922
620	Maatschappelijke begeleiding en advies	0	0	0	0
630	Sociaal-cultureel werk / jeugd- en jong.werk	4.905.597	3.411.610	7.273.367	4.442.881
640	Bejaardenzorg	36.290	45.590	45.590	37.188
650	Kinderopvang	837.577	319.281	5.119.722	1.387.841
651	Dagopvang gehandicapten	162.232	33.194	1.215.616	518.957



3.3 Rekening baten en lasten

Lasten

Nr.	Hoofdfunctie / functie	Werkelijke lasten van het dienstjaar 2019	Geraamde lasten primitieve begroting 2020	Geraamde lasten na wijziging in dienstjaar 2020	Werkelijke lasten van het dienstjaar 2020
7	Volksgezondheid	8.403.768	4.885.541	12.226.093	9.567.397
700	Algemeen beheer volksgezondheid	1.078.363	1.244.876	2.661.064	1.161.298
710	Preventieve en curatieve gezondheidszorg	587.337	220.494	453.778	250.008
720	Slachthuizen	11.312	0	0	0
721	Reiniging	2.902.000	2.916.000	2.916.000	2.902.000
722	Riolering en waterzuivering	0	0	5.515.079	4.700.420
723	Milieu en natuurbeheer	3.401.106	78.861	390.803	260.408
725	Overige openbare hygiëne	423.650	425.310	289.369	293.263
730	Overige volksgezondheid	0	0	0	0
8	Ruimtelijke ordening en volkshuisvesting	714.002	732.148	3.857.326	2.980.583
810	Ruimtelijke ordening en volkshuisvesting	0	0	0	0
822	Overige volkshuisvesting	714.002	732.148	3.857.326	2.980.583
9	Financiering en algemene dekkingsmiddelen	34.620.038	3.505.164	9.910.469	-19.003.602
910	Storting in reserves en voorzieningen	1.000	0	69.410	0
911	Geldleningen	0	0	0	0
913	Dividenden	0	0	0	0
920	Belastingen	61.269	227.000	227.000	168.412
921	Algemene uitkeringen	0	0	0	0
922	Algemene uitgaven / inkomsten	34.557.768	3.278.164	5.298.430	-19.172.013
990	Saldo van kostenplaatsen	0	0	0	0
992	Saldo gewone dienst	0	0	4.315.629	0
	Totaal	83.471.723	49.100.562	102.712.155	46.478.345

Totaal baten	91.632.192	49.100.562	102.712.155	49.868.509
Resultaat	-8.160.469	0	0	-3.390.164



3.3 Rekening baten en lasten

Baten

Nr.	Hoofdfunctie / functie	Werkelijke baten van het dienstjaar 2019	Geraamde baten primitieve begroting 2020	Geraamde baten na wijziging in dienstjaar 2020	Werkelijke baten van het dienstjaar 2020
0	Algemeen bestuur	7.976.167	4.025.282	8.801.915	4.271.122
001	Bestuursorganen	14.801	8.082	60.805	224.551
002	Bestuursapparaat	4.829.392	566.700	5.173.027	1.194.444
003	Burgerzaken	321.398	402.000	519.583	276.238
020	Eigend. niet voor de openb. dienst bestemd	2.810.575	3.048.500	3.048.500	2.575.888
1	Openbare orde en veiligheid	160.834	295.150	525.546	108.296
130	Rampenbestrijding	160.834	115.150	345.546	157.660
140	Overige beschermende maatregelen	0	180.000	180.000	-49.364
2	Verkeer, vervoer en waterstaat	12.129.521	1.640.300	12.797.459	667.761
200	Algemeen beheer DROB	0	0	0	0
210	Wegen, straten en pleinen	9.589.191	0	9.676.996	0
211	Verkeersmaatregelen te land	116.589	115.000	115.000	68.113
222	Verkeersmaatregelen te water	2.423.741	1.525.300	3.005.463	599.648
3	Economische zaken	1.921.896	309.000	2.110.778	358.463
300	Dienst economische zaken	107.347	100.000	100.000	92.539
310	Handel en industrie	249.454	200.000	443.543	251.262
341	Overige agrarische zaken, jacht en visserij	1.565.095	9.000	1.567.235	14.661
4	Onderwijs	11.619	8.500	5.229.584	5.228.005
400	Algemeen beheer onderwijs	0	0	0	0
410	Openbaar voorbereidend onderwijs	0	0	0	0
411	Bijzonder voorbereidend onderwijs	0	0	0	0
430	Openbaar buitengewoon onderwijs	0	0	0	0
460	Voortgezet onderwijs	0	0	0	0
461	Bijzondere scholengemeenschappen	0	0	0	0
480	Gemeenschap. uitg./inkom. onderwijs	11.619	8.500	5.229.584	5.228.005
482	Volwasseneneducatie	0	0	0	0
5	Cultuur en recreatie	1.060	1.500	28.572	10.000
510	Openbaar bibliotheekwerk	0	0	0	0
530	Sport	0	0	27.072	10.000
540	Kunst	0	0	0	0
541	Oudheidkunde / musea	0	0	0	0
560	Maatsch.leefbaarheid en openluchtrecre.	1.060	1.500	1.500	0
6	Sociale voorzieningen en maatschappelijk werk	6.200.109	846.427	14.234.853	9.330.857
600	Alg. beheer soc.voorz. en maatsch.dienstv.	242.000	0	2.740.220	2.182.315
610	Onderstandverlening	0	0	0	0
611	Werkgelegenheid	597.972	101.979	1.174.747	544.918
620	Maatschappelijke begeleiding en advies	0	0	0	0
630	Sociaal-cultureel werk / jeugd- en jong.werk	3.364.163	744.448	4.528.134	1.533.035
640	Bejaardenzorg	0	0	0	0
650	Kinderopvang	1.212.234	0	4.800.441	4.699.639
651	Dagopvang gehandicapten	783.740	0	991.311	370.950



3.3 Rekening baten en lasten

Baten

Nr.	Hoofdfunctie / functie	Werkelijke baten van het dienstjaar 2019	Geraamde baten primitieve begroting 2020	Geraamde baten na wijziging in dienstjaar 2020	Werkelijke baten van het dienstjaar 2020
7	Volksgezondheid	9.845.981	1.634.378	8.528.237	7.256.045
700	Algemeen beheer volksgezondheid	432.668	89.378	1.504.902	292.668
710	Preventieve en curatieve gezondheidszorg	381.800	0	98.514	0
720	Slachthuizen	140.979	145.000	145.000	179.702
721	Reiniging	1.386.000	1.400.000	1.400.000	1.386.000
722	Riolering en waterzuivering	4.710.820	0	5.067.879	0
723	Milieu en natuurbeheer	2.792.278	0	311.942	5.397.329
725	Overige openbare hygiëne	1.436	0	0	346
730	Overige volksgezondheid	0	0	0	0
8	Ruimtelijke ordening en volkshuisvesting	1.897.439	435.000	2.734.664	1.878.011
810	Ruimtelijke ordening en volkshuisvesting	0	0	0	0
822	Overige volkshuisvesting	1.897.439	435.000	2.734.664	1.878.011
9	Financiering en algemene dekkingsmiddelen	51.487.565	39.905.025	47.720.547	20.759.949
910	Storting in reserves en voorzieningen	0	0	748.033	0
911	Geldleningen	0	0	0	0
913	Dividenden	0	0	0	0
920	Belastingen	14.660.321	11.890.000	11.890.000	11.181.858
921	Algemene uitkeringen	28.623.790	27.740.025	32.297.913	32.297.913
922	Algemene uitgaven / inkomsten	8.203.454	275.000	825.000	-23.719.822
990	Saldi van kostenplaatsen	0	0	0	0
992	Saldo gewone dienst	0	0	1.959.601	1.000.000
	Totaal	91.632.192	49.100.562	102.712.155	49.868.509



3.4 Grondslagen van waardering en resultaatbepaling 2020

Algemeen

De jaarrekening wordt net zoals de begroting van het Openbaar lichaam Bonaire (OLB) wordt opgesteld met in achtneming van de bepalingen zoals opgenomen in de wet FinBES, BBV BES en Regeling functionele indeling BES.

Exploitatie-en Investerings begroting

De begroting en de jaarrekening van het OLB werden tot en met 2019 verdeeld in de Gewone (rubriek 6), Verdeel (rubriek 5) - en Kapitaaldienst (rubriek 7). Bij de invoering van de wet FinBES en de BBV BES zijn de diensten in principe komen te vervallen. Het Cft heeft tijdens diverse bezoeken aangegeven dat deze methode complex is. Een concreet voorbeeld hiervan is dat de wet BBV alleen een overzicht van Voorgenomen investeringen eist in plaats van een Kapitaaldienst. Vandaar dat het OLB in overeenstemming met het Cft het Kapitaal - en Verdeeldienst per 1-1-2020 heeft afgeschaft.

De Gewonedienst wordt voortaan verangen door een Exploitatiebegroting.

De Kapitaaldienst wordt vervangen door de Investeringsbegroting. Dit betekent dat voortaan alle investeringen direct geactiveerd worden.

Presentatie wijzigingen

Bijzondere uitkering/Personeelskosten

Het OLB ontvangt vanuit Nederland Bijzondere uitkeringen (BU) voor een specifieke doel of projecten. De BU's worden aan de lasten en baten kant met hetzelfde bedrag begroot. Vanaf 1 januari 2020 kunnen de directies personeelskosten ook financieren met BU middelen. De presentatie van staat B2 - staat van Salarissen en sociale lasten in 2020 is hierdoor anders dan voorgaande jaren. Er wordt een onderscheid gemaakt tussen huidig personeel en huidig personeel (BU) in de staat B2. Voor verdere informatie wordt u verwezen naar staat B2 in de bijlage.

Uithalen van het effect van Bijzondere uitkering uit de administratie van het OLB

De BU projecten worden integraal verwerkt in de financiële administratie van het OLB.

Om het effect van de ontvangen- en uitgegeven bedragen van de BU projecten in de financiële administratie inzichtelijk te maken, maakt het OLB vanaf 2015 een kruiselingse boeking in de financiële administratie. Deze methodiek houdt in dat het totale bedrag uitgegeven aan BU projecten aan de batenkant op de grootboek (6) 922.00.14 - Saldo van de Bijzondere uitkering wordt verhoogd. Het totaal van de ontvangen bedragen worden op dezelfde grootboek aan de lastenkant verhoogd. Vandaar dat deze boeking bij de onderafdeling financiële administratie de niet-officiële naam "kruiselings-methode" heeft gekregen.

Door het complexiteit van de methode is gekozen om de werkwijze in 2020 aan te passen. Vanaf 2020 zal het OLB de ontvangen bedragen van de BU met een negatief bedrag aan de batenkant op de grootboekrekening (6)922.00.14 - Saldo van de Bijzondere uitkering verwerken en de uitgegeven bedragen aan de lastenkant met een negatief bedrag. Met deze nieuwe werkwijze wordt het model L in de jaarrekening (Rekening van uitgaven en inkomsten) 2020 met een negatief bedrag t.o.v. 2019 bij functie 922 gepresenteerd.



Exploitatie-en Investerings begroting

De Verdeeldienst (Doorberekening 022 -Facilitaire Zaken , 033- Vervoermiddelen en 044- Huisvesting) komt te vervallen en wordt vanaf 2020 integraal verwerkt in de exploitatiebegroting/gewone dienst onder de functie 002- Ambtelijk apparaat. Het betreft een totaal bedrag van afgerond USD 5,2 miljoen. Ten opzichte van het dienstjaar 2019 wordt een hoger bedrag bij de functie 002 verantwoord.

Waarderingsgrondslagen

Materiële vaste activa

De materiële vaste activa worden gewaardeerd tegen de historische kosten, verminderd met afschrijvingen berekend volgens de lineaire methode, gebaseerd op de verwachte levens- of nuttigheidsduur, zoals geregeld in artikel 11 van de Eilandsverordening Financieel Beheer Bonaire. Op gronden en terreinen wordt niet afgeschreven. Naar verwachting duurzame waardeverminderingen worden in het boekjaar waarin deze verwachting zich openbaart in aanmerking genomen.

In erfpacht uitgegeven gronden worden niet gewaardeerd tenzij deze zijn aangekocht. Alsdan worden deze gewaardeerd op de uitgifteprijs van eerste uitgifte, echter ten hoogste op de aanschaffingsprijs.

Financiële vaste activa

De deelnemingen en langlopende vorderingen zijn gewaardeerd tegen de historische verkrijgingsprijs. Naar verwachting duurzame waardeverminderingen worden in het boekjaar waarin deze verwachting zich openbaart in aanmerking genomen.

Vorderingen belastingen

Vorderingen worden opgenomen tegen nominale waarde onder atrek van een voorziening voor verwachte oninbaarheid.

De belasting- en erfpachtvorderingen worden opgenomen tegen nominale waarde. Wegens verwachte oninbaarheid worden deze vorderingen opgenomen voor het bedrag van de opgelegde aanslagen m.b.t. het lopend boekjaar verminderd met de ontvangsten daarop.

Openstaande vorderingen uit vorige jaren worden op nihil gewaardeerd, voor zowel oninbaarheid als afgehandeld bezwaarschriften. Wat betreft het boekjaar 2020 heeft OLB een bedrag van USD 4.174.332 afgeboekt op oninbaar en in vermindering gebracht.

Voorziening debiteuren i.v.m. COVID-19

In verband met COVID-19 is er een grondige risico analyse verricht, waaruit blijkt dat OLB 29% minder heeft ontvangen ten opzichte van het jaar 2019. De voorzieningen die in 2019 werden opgenomen, was 75% voor alles ouder dan drie jaar; 50% voor alles tussen één en twee jaar en 25% voor één jaar. Aangezien het betalingsgedrag is verslechterd en er heerst nog onzekerheden m.b.t de situatie rondom COVID-19, heeft OLB de voorzieningen aangeschaft. Daat er nogs steeds bepaalde onzekerheden heerst rondom COVID-19, heeft het OLB besloten dat voor het boekjaar 2020 geldt 75% voor alle openstaande vorderingen van het belastingjaar ouder dan één jaar en 25% voor één jaar. Op basis deze nieuwe procedure heeft OLB een extra voorziening van USD 934.112 getroffen.



Voorzieningen Pensioengezagsdragers en werklieden Bonaire

De voorziening voor pensioenverplichtingen wordt opgenomen tegen de actuariëel berekende waarde.

Overige activa en passiva

De overige activa en passiva worden gewaardeerd tegen de nominale waarde, tenzij bij de desbetreffende post anders is vermeld.

Resultaatbepaling

De lasten zijn opgenomen volgens het toerekeningsbeginsel. Dit houdt in dat de lasten, ongeacht of zij al dan niet zijn betaald, worden toegerekend aan het jaar waarin de activiteiten hebben plaatsgevonden.

Alle inkomsten betreffende de eilandelijke belastingen en heffingen worden zoveel als mogelijk opgenomen volgens het toerekeningsbeginsel.

Vrije uitkering

Het OLB ontvangt vanuit Nederland een Vrije uitkering (VU). De VU is een vast bedrag dat jaarlijks wordt geïndexeerd op basis van loon-en prijs ontwikkeling. In 2020 heeft het OLB conform brief d.d. 31 januari 2020 met kenmerk nummer 2020-0000018626 een voorlopig bruto bedrag van USD 28.624.032 ontvangen. Bonaire is vrij om met deze vrije uitkering aan te wenden voor de uitvoering van de eilandelijke taken, uiteraard binnen de goedgekeurde begroting. De VU wordt in principe toegerekend aan het jaar waarop de uitkering betrekking heeft.

Bij mede bepalen van de VU 2020 heeft BZK vier brieven mbt aanvulling VU uitkering verstuurd;

- Eerste brief d.d. 30 april 2020 met kenmerk nummer 2020-0000213754 heeft betrekking op VU BES 2020 aanvullende SZW noodpakket 1.0 (USD 649.600).
- Tweede brief d.d. 25 juni 2020 met kenmerk nummer 2020-0000356814 heeft betrekking op Toevoeging VU n.a.v. noodpakket 2.0 CN (USD 821.128).
- Derde brief d.d. 21 oktober 2020 met kenmerk nummer 2020-0000599037 heeft betrekking op Loon en prijsbestelling VU 2020 (USD 566.881).
- Vierde brief d.d. 6 november 2020 met kenmerk nummer 2020-0000632021 hebben betrekking op o.a.; aanvulling VU 2020 (USD 274.000 aanvullende noodpakket 1.0 & 2.0, USD 21.000 Tweede kamer verkiezing 2021 & USD 3.107.000 prijs compensatie van de belastinginkomsten) en Corona crisis (USD 550.000).

Conform BZK brief d.d. 24 februari 2021 met kenmerk nummer 2021-0000021781 bedraagt het totaal bedrag dat het OLB als incidentele toevoeging (eerste, tweede en vierde brief) aan de VU in 2020 heeft ontvangen USD 5.422.728.

Doordat deze middelen met een geormerkte doel, dus niet vrij besteedbaar zijn (m.u.v. prijs compensatie van de belastinginkomsten) toegekend heeft het OLB gekozen om deze bedragen administratief niet te verwerken als toevoeging aan de VU maar deze om te zetten in Bijzondere uitkeringen (BU). Dit om de geormerkte bedragen inzichtelijk te houden in de financiële administratie zodat zij te allen tijde aan de diverse stakeholders kunnen worden verantwoord.



Het OLB besloot de VU van 2020 met het oorspronkelijke voorlopig bruto bedrag van USD 28.624.032, te vermeerderen met de loon-en prijsbijstelling 2020 en prijs compensatie van de belastinginkomsten. Het totale bedrag van de VU 2020 is zodoende USD 32.297.913. De resterende VU's, die hierboven benoemd zijn, zijn gewaarmerkt als BU in 2020. Voor verdere informatie van de Bijzondere uitkering projecten wordt u verwezen naar het overzicht van Bijzondere uitkering in de bijlage.

Het saldo van de Exploitatie begroting wordt als onverdeeld resultaat van het boekjaar gepresenteerd in de jaarrekening.

Alle bedragen in deze jaarrekening zijn, tenzij anders vermeld, opgenomen in dollars.



3.5 Toelichting op de balans per 31 december 2020

	2020	2019
	USD	USD
ACTIVA		
<u>Vaste activa</u>		
1 Materiële vaste activa	41.038.864	42.758.875
<i>De materiële vaste activa (MVA) zijn gewaardeerd tegen historische aanschafwaarde, verminderd met lineaire afschrijvingen. De eerste afschrijving van het actief vindt plaats in het jaar volgend op het jaar waarin de investering gereed is en in gebruik is genomen en vindt plaats over de boekwaarde per 1 januari van dat jaar. Het opnemen en waarderen van de vaste activa is conform de normeringen van de nieuwe financiële beheersverordening.</i>		
Het verloop van de boekwaarden is als volgt:		
<u>Gronden en terreinen</u>		
Boekwaarde 1 januari	932.813	932.813
Investering in het boekjaar	0	0
Boekwaarde 31 december	932.813	932.813
<u>Woonruimten en bedrijfsgebouwen</u>		
Boekwaarde 1 januari	759.330	833.780
Investeringen in het boekjaar	0	0
Afschrijvingen in het boekjaar	-54.787	-74.450
Boekwaarde 31 december	704.543	759.330
<u>Huisvesting Scholen</u>		
Boekwaarde 1 januari	9.787.451	10.095.337
Investeringen in het boekjaar/ aanpassing i.v.m. voorgaande boekjaren	0	-41.123
Afschrijvingen in het boekjaar	-267.163	-266.763
Boekwaarde 31 december	9.520.288	9.787.451
<u>Vervoermiddelen</u>		
Boekwaarde 1 januari	527.974	636.927
Investeringen in het boekjaar	0	0
Afschrijvingen in het boekjaar	-63.766	-108.953
Boekwaarde 31 december	464.208	527.974
<u>Automatiseringsmiddelen</u>		
Boekwaarde 1 januari	837.815	944.956
Investeringen in het boekjaar	160.719	193.477
Afschrijvingen in het boekjaar	-284.094	-300.618
Boekwaarde 31 december	714.440	837.815
<u>Sportaccommodaties</u>		
Boekwaarde 1 januari	2.603.881	2.987.516
Investeringen in het boekjaar	0	0
Afschrijvingen in het boekjaar	-291.555	-383.635
Boekwaarde 31 december	2.312.326	2.603.881
<u>Grond-, weg- en waterbouwkundige werken</u>		
Boekwaarde 1 januari	12.786.956	13.581.709
Investeringen in het boekjaar	0	0
Afschrijvingen in het boekjaar	-857.938	-794.753
Boekwaarde 31 december	11.929.018	12.786.956
<u>Overige Duurzame Bedrijfsmiddelen</u>		
Boekwaarde 1 januari	209.179	278.163
Investeringen in het boekjaar	0	0
Afschrijvingen in het boekjaar	-61.427	-68.984
Boekwaarde 31 december	147.752	209.179
<u>Activa in bestelling</u>		
Boekwaarde 1 januari	14.313.476	14.272.353
Investeringen in het boekjaar/ aanpassing i.v.m. voorgaande boekjaren	0	41.123
Afschrijvingen in het boekjaar	0	0
Boekwaarde 31 december	14.313.476	14.313.476



3.5 Toelichting op de balans per 31 december 2020

2020

2019

USD

USD

De activa in bestelling betreffen investeringen volgens het "Onderwijshuisvestingsplan 2012-2017 gedurende de periode 2012 tot en met 2019 zijn gepleegd. In het jaar van oplevering van te onderscheiden deelprojecten zullen de hiermee gepaard gaande investeringen worden overgeboekt naar de betreffende activa –rekening. Met ingang van 2020 is de renovatie en de nieuwbouw van de schoolgebouwen ondergebracht in de rechtspersoon Fundashon Propiedad Inmobili Bonaire. Hiervoor is in januari 2020 een nieuw convenant getekend. Althans dat er investeringen zijn geweest in 2020, waren er geen oplevering van de gebouwen.

Sinds 2016 maakt de Eilandsraad (ER) gebruik van bestemmingsreserves. Per jaar wordt het voorlopige resultaat omgezet naar verschillende bemmingreserves projecten die worden geboekt en afgewikkeld via de balans. Dit houdt in dat binnen het OLB de MVA's niet per definitie worden geactiveerd als ze onderdeel zijn van projecten die met bestemmingsreserve worden gefinancierd. De MVA's worden geactiveerd pas wanneer ze zijn opgenomen in de investeringsbegroting (voormalig kapitaaldienst). Dit impliceert dat de bestemmingreserve Vervoermiddelen (vervangen wagenpark) is gefinancierd met het voorlopige resultaat van 2017 en de bestemming reserve Automatisering is gefinancierd met het voorlopige resultaten van 2018 en 2019. Echter gedurende de controle van de jaarrekening 2020 heeft de externe accountant geconstateerd, dat van de bestemmingsreserve projecten USD 470.996 aan vervoersmiddelen en USD 142.323 aan automatisering zijn uitgegeven. Deze uitgaven vallen allemaal onder de categorie van materiele uitgaven aan MVA's en zouden conform BBV BES artikel 53 en 54 geactiveerd moeten worden. Zoals reeds vermeld activeert het OLB MVA's niet. De externe accountant heeft het OLB geadviseerd om dit alsnog te corrigeren, omdat deze specifieke MVA's aan het van levensduur kunnen worden vervreemd. Doordat deze correctie in het jaarwerk 2020 een ingrijpende impact zou hebben in het gehele boekingsgang van de financiële administratie heeft het OLB in goed overleg met de externe accountant besloten om het niet te boeken in 2020 en ons beter te laten adviseren over deze kwetsie. Tegerijkertijd overweeg de externe accountant deze post aan te merken als materiele fout, die in het jaarwerk 2021 dient te worden gecorrigeerd.

2 Financiële vaste activa

6.760.337

6.760.337

Deelnemingen

6.251.398

6.251.398

Leningen aan deelnemingen

508.939

508.939

Totaal

6.760.337

6.760.337

Deelnemingen

Bonaire Holding Maatschappij N.V., aandeel 100%

3.486.034

3.486.034

WEB N.V., aandeel 100%

1.675.978

1.675.978

Oil Trading Bonaire N.V., aandeel 100%

251.397

251.397

Ontwikkelingsbank Nederlandse Antillen

837.989

837.989

Bonaire International Airport, aandeel 100% - geheel voorzien

0

0

Totaal

6.251.398

6.251.398

De deelneming in Bonaire Holding Maatschappij N.V. is als volgt te specificeren:

Oorspronkelijk aandelenkapitaal

27.933

27.933

In 1996 en 1997 zijn de volgende aandelenkapitalen voor ANG 1 overgedragen aan Bonaire Holding Maatschappij N.V.

Per 30 juni 1999 werd alsnog de omwisseling van de aandelen gewijzigd in de verhouding 1 : 1

- omwisseling aandelen Bonaire Overheidsgebouwen N.V.

2.681.564

2.681.564

- omwisseling aandelen TCB N.V.

22.346

22.346

Per 30 juni 1999 zijn eveneens de volgende aandelen omgewisseld tegen aandelen van Bonaire Holding Maatschappij N.V. in de verhouding 1 : 1

- omwisseling aandelen Telbo N.V.

418.994

418.994

- omwisseling aandelen Selibon N.V.

335.196

335.196

Totaal

3.486.033

3.486.033

Leningen aan deelnemingen

Bonaire Holding Maatschappij N.V.

508.939

508.939

508.939

508.939



3.5 Toelichting op de balans per 31 december 2020

	2020	2019
	USD	USD

Bonaire International Airport N.V.

Bij de oprichting van de vennootschap vanuit de Luchthavendienst is een renteloze lening ingebracht voor een bedrag van usd 2.991.260 (ANG 5.355.000) evenals meerjarenplanfondsen voor een bedrag van usd 5.364.904 (ANG 9.603.173). In 2016 is deze lening deels omgezet in gewone aandelen-kapitaal en preferente aandelen. Deze herkapitalisatie heeft zijn vrucht gegeven daar BIA zijn eigen vermogen positief is geworden. De waardering zal nog als nihil aangehouden worden, gezien dat het bedrijf nog niet op een structurele wijze winstgevend is geworden. Indien BIA voor 3 achtereenvolgende jaren winst boekt, zal de herwaardering plaats vinden. En zo ook zal de deelneming in BIA geherwaardeerd worden.

Vlottende activa

3 Vorderingen	14.563.019	13.997.806
Debiteuren	13.289.457	12.365.067
Overige vorderingen	1.273.562	1.632.739
Totaal	14.563.019	13.997.806

Debiteuren

Debiteuren algemeen	47.056	53.229
Debiteuren m.b.t. belastingen	20.530.082	17.527.125
Voorziening debiteuren	-7.287.681	-5.215.287
Totaal	13.289.457	12.365.067

De debiteuren m.b.t. belastingen en erfpacht zijn wegens verwachte oninbaarheid opgenomen voor een bedrag van de opgelegde aanslagen verminderd met een voorzieningsbedrag. Wat betreft het boekjaar 2020 heeft het OLB een bedrag van USD 4.174.332 afgeboekt op oninbaar en in vermindering gebracht.

In verband met COVID-19 is er een risico analyse verricht, waardoor blijkt dat OLB 29% minder heeft ontvangen ten opzichte van de jaar 2019. De voorzieningen die in 2019 werden opgenomen, was 75% voor alles ouder dan drie jaar; 50% voor alles tussen één en twee jaar en 25% voor één jaar. Aangezien het betalingsgedrag is verslechterd en er heerst nog onzekerheden m.b.t de situatie rondom COVID-19, heeft OLB de voorzieningen aangepast. Voor het boekjaar 2020 geldt 75% voor alle openstaande vorderingen van het belastingjaar ouder dan één jaar en 25% voor één jaar. Op basis hiervan heeft OLB een extra voorziening van USD 934.112 getroffen.

Gedurende het boekjaar 2020 heeft zowel de Belastingdienst Caribisch Nederland (voor openstaande belastingen) en de aange trokken gerechtsdeurwaarder (voor openstaande erfpacht gelden) de nodige acties genomen om de achterstallige vorderingen te incasseren. De resultaten van deze acties zijn nog beperkt gebleven.

Overige vorderingen

Nog te ontvangen bedragen	1.209.271	1.562.952
Vooruitbetaalde bedragen	28.336	68.245
Overige waarborgsommen	9.446	0
Overige vorderingen	26.509	1.542
Totaal	1.273.562	1.632.739

4 Liquide middelen	46.078.507	46.464.867
Maduro & Curiéls Bank N.V. - CFT *	43.207.579	41.793.551
BNG Bank	1.251.797	4.107.197
Maduro & Curiéls Bank Bonaire N.V.	1.000.000	500.000
Depot College Financieel Toezicht	617.121	62.129
Kas Bevolking	2.010	1.990
Maduro & Curiéls Bank Bonaire N.V.	0	0
Kruisposten	0	0
Totaal	46.078.507	46.464.867

* Het saldo van liquide middelen 2020 is inclusief een bedrag van USD 31.404.953 geormerkte middelen (Bijzondere uitkering) die niet vrij besteedbaar zijn door het Openbaar Lichaam Bonaire. Voor verdere informatie van de Bijzondere uitkering projecten wordt u verwezen naar het overzicht van Bijzondere uitkeringen in de bijlage.



3.5 Toelichting op de balans per 31 december 2020

	2020	2019
	USD	USD
PASSIVA		
<u>Vaste passiva</u>		
5 Eigen vermogen	<u>43.343.723</u>	<u>46.436.314</u>
Algemene reserve	33.259.266	33.299.665
Bestemmingsreserves	6.694.293	4.976.180
Rekeningresultaat	<u>3.390.164</u>	<u>8.160.469</u>
	<u>43.343.723</u>	<u>46.436.314</u>
Totaal	<u>86.687.446</u>	<u>92.872.628</u>
<u>Algemene reserve</u>		

Het verloop van deze post is als volgt:

Saldo per 1 januari	33.299.665	27.723.505
Vermindering naar bestemmingsreserve en Saldo gewone dienst	-8.200.868	-7.083.000
Bij: rekeningresultaat voorgaand boekjaar	<u>8.160.469</u>	<u>12.659.160</u>
Saldo 31 december	<u>33.259.266</u>	<u>33.299.665</u>

Bestemmingsreserves

Huisvesting	327.220	77.220
Advies, Controle & Onderzoek	1.075.241	233.665
Agrarische zaken	136.685	0
Havenfaciliteiten	102.466	754.000
ICT	743.310	773.329
Riolering	0	650.000
Sociale Woningbouw	47.263	150.000
Sport	430.000	19.500
Huisvesting Scholen	1.000.000	0
Toerisme	300.000	0
Versterking ambtelijk apparaat	443.224	260.000
Vervoermiddelen	29.034	500.000
Wegen en straten	1.897.081	1.531.330
Energievoorziening	0	0
Overige	<u>162.769</u>	<u>27.136</u>
	<u>6.694.293</u>	<u>4.976.180</u>

Met de vaststelling van de jaarrekening 2019 is een totaal bedrag van USD 7.200.868 toegevoegd aan de volgende bestemmingsreserves; USD 1.806.607 Advies, Controle & Onderzoek, USD 150.000 Agrarische zaken, USD 150.000 ICT, USD 250.000 Huisvesting, USD 300.000 Toerisme, USD 430.000 Sport, USD 1.186.562 Huisvesting scholen, USD 300.000 Versterking ambtelijke apparaat, USD 1.620.700 aan Wegen en straten en USD 160.000 Overige. Tijdens de vergadering van de 1ste BW 2020, hebben de ER-leden een amendement ingediend. Deze is unaniem aangenomen en later door het Cft goedgekeurd. In het amendement werd opgenomen dat de ER toestemming geeft om een totaal bedrag van USD 1 miljoen van de algemene reserve te onttrekken en beschikbaar te stellen voor gemaakte kosten COVID-19. Met andere woorden wordt de algemene reserve met een totaal bedrag van USD 8.200.868 verminderd. Voor verdere informatie wordt u verwezen naar staat D in de bijlage.

6 Voorzieningen

	<u>6.718.665</u>	<u>6.528.026</u>
Pensioenen gezagdragers	3.757.247	3.538.349
Pensioenen werklieden Bonaire	2.758.246	2.922.177
Meerjarig onderhoud wegen	<u>203.172</u>	<u>67.500</u>
Totaal	<u>6.718.665</u>	<u>6.528.026</u>

Pensioenen gezagdragers

De voorziening betreft toekomstige pensioen uitkeringen van voormalige en huidige gezagdragers. De voorziening van 2020 is berekend op basis van een actuariële berekening.

Pensioenen werklieden Bonaire

Het OLB heeft de portefeuille van de opgebouwde schulden van de werklieden eilandgebied Bonaire en Selibon N.V. tot 31 december 2018 per 1 januari 2019 overgenomen. De voorziening betreft toekomstige pensioen uitkeringen van voormalige werklieden eilandgebied Bonaire en Selibon N.V. De voorziening van 2020 is berekend op basis van een actuariële berekening.



3.5 Toelichting op de balans per 31 december 2020

	2020	2019
	USD	USD
7 Vaste schulden	15.529.680	16.546.854
<u>Vaste schulden met een looptijd langer dan twee jaar aan andere publiekrechtelijke lichamen</u>		
Lening onderwijshuisvestingsplan	14.947.370	15.952.633
	<u>14.947.370</u>	<u>15.952.633</u>

Lening Onderwijshuisvestingsplan

Op grond van een tussen het ministerie van Onderwijs, Cultuur en Wetenschap en het openbaar lichaam Bonaire gesloten convenant 'Onderwijshuisvestingsplan Bonaire 2012-2017' inzake de verbetering van de huisvesting van diverse onderwijsinstellingen op Bonaire, heeft het openbaar lichaam Bonaire een renteloze lening van genoemd ministerie ontvangen ten bedrage van USD 19.100.000. Op 4 april 2017 heeft de ER van het OLB een aanvraag voor verhoging van de bestaande renteloze lening aan het Cft verstuurd. Het gaat hierbij om een additioneel bedrag van USD 5,9 miljoen. Het totaalbedrag van de renteloze lening aan het OLB werd als gevolg van deze verhoging USD 25 miljoen. Deze lening wordt in 19 termijnen van usd 1.005.263 afgelost, voor het eerst in 2013, middels jaarlijkse verrekening van de aflossing met de door het openbaar lichaam te ontvangen Vrije uitkering. Het kortlopende gedeelte van de aflossingsverplichting (aflossing over de jaren 2019 en 2020) is onder de schulden op korte termijn op de balans opgenomen.

Overige vaste schulden

Ontvangen waarborgsommen	582.310	594.221
Betreft ontvangen waarborgsommen van houders van erfpacht gronden.		

8 Schulden op korte termijn 42.848.659 40.470.691

Schulden met een looptijd korter dan twee jaar aan andere publiekrechtelijke lichamen

Kortlopend deel lening onderwijshuisvestingsplan	2.010.526	2.010.526
Nederland inzake voorschot Pensioenfonds Caribisch Nederland	317.663	317.663
Totaal	<u>2.328.189</u>	<u>2.328.189</u>

Nederland inzake voorschot Pensioenfonds Caribisch Nederland

Bij de overdracht van de pensioenen van APNA naar Pensioenfonds Caribisch Nederland (PCN) heeft APNA een bedrag ingehouden bij de boedelscheiding wegens nog uitstaande betalingsachterstanden van Bonaire. BZK heeft een bedrag van USD 317.663 voorgeschoten voor het OLB aan PCN in afwachting van een uitsluitel van de boedelscheiding. In 2020 is er nog geen beslissing genomen over de vordering die Nederland nu heeft op het Openbaar Lichaam Bonaire.

Overige kortlopende schulden

Crediteuren algemeen	7.730.890	4.332.506
Verplichtingen uit vaststellingsovereenkomst OLB - Plaza	243.000	243.000
Vooruit ontvangen bedragen	0	0
Reservering vakantiegelden	627.740	586.269
Overlopende posten	78.911	131.837
Rekening-courant Bonaire Holding Mij	428.765	428.765
Pensioenfonds Caribisch Nederland	6.211	1.003.765
Overige	0	0
Totaal	<u>9.115.517</u>	<u>6.726.142</u>



3.5 Toelichting op de balans per 31 december 2020

2020

2019

USD

USD

Crediteuren algemeen

De stand van Crediteuren Algemeen per 31 december 2020 is USD 7,7 miljoen, een verhoging van USD 3,4 miljoen ten opzichte van de stand per 31 december 2019. Deze verhoging is te wijten aan een abnormale toevloed van facturen die voor de sluiting van de financiële administratie 2020 op 25 januari 2021 naar de afdeling Financiën zijn verstuurd om alsnog in periode 13 ten laste van het begrotingsjaar 2020 te verwerken. De uitbetaling vindt plaats in het volgende dienstjaar.

De toename van de Crediteuren algemeen in 2020 ten opzichte van 2019 van afgerond USD 7,7 miljoen bestaat uit USD 5,3 miljoen aan facturen die groter dan USD 50.000 zijn en kleiner dan USD 2,4 miljoen. Uit een analyse is gebleken dat USD 4,7 miljoen van de USD 5,3 miljoen - de meerderheid van de facturen groter dan USD 50.000 – zijn afkomstig van de directie R&O.

Het bedrag van USD 4,7 miljoen bestaat uit een afgerond bedrag van USD 1,5 miljoen ten behoeve van diverse infrastructurele werkzaamheden, het marketingsfonds aan TCB gefinancierd met middelen uit bestemmingsreserve projecten, USD 0,7 miljoen aan bijzondere uitkeringsprojecten wegens ten behoeve van kaya Carlos A. Nicolaas en rondom de scholen Papa Cornes brede school en Colegio San Luis Beltran (KSLB); USD 0,8 miljoen aan bijdrage van het Rijk en USD 1,5 miljoen eigen bijdrage van het OLB in het project 500 sociale woningen - Volkshuisvesting Bonaire en een bedrag van USD 70.000 voor het invullen van ontstane katers als gevolg van de zware regenval in het vierde kwartaal 2020.

Het restant bedrag van afgerond USD 0,6 miljoen bestaat uit USD 0,5 miljoen aan facturen van de directie B&O voor het aanschaffen van automatiseringsartikelen, declaratie van de externe accountant voor het controleren van de jaarrekening en facturen pensioen premie december, USD 51.000 aan facturen van de directie S&Z voor de implementatie- en licentiekosten van Kind dossier voor de jeugdgezondheidszorg en USD 71.000 aan factuur van directie T&H voor het betalen reparatie Zuidpier Kralendijk.

Pensioenfonds Caribisch Nederland

Op de balanspost Af te dragen pensioenpremie worden alle pensioenpremies waaronder ook de voormalige en de huidige gezagdragers en wachtgelders via de salaris administratie ingehouden. Doordat PCN de pensioenen van de gezagdragers niet beheert worden deze af te dragen bedragen niet naar PCN overgemaakt. De pensioenen van de gezagdragers lopen via APC en worden jaarlijks door een actuaaris berekend en toegevoegd aan de Voorziening Pensioenen gezagdragers. Dit betekent dat de bedragen ten behoeve van de pensioenen van de gezagdragers op beide posten werden bijgehouden. Het OLB heeft gekozen om voortaan de ingehouden bedragen van de gezagdragers te gebruiken voor het aanpassen van de voorziening. Hierdoor heeft het OLB besloten om in 2020 de tot en met 2019 geaccumuleerde inhoudingen van huidige gezagdragers, die geboekt waren in afdrachten aan PCN vrij te laten vallen in het resultaat. Het openstaande bedrag per balansdatum betreft een accumulatie van nog af te dragen pensioen van wachtgelders te waarde van USD 6.211 die per abuis nog niet zijn overgemaakt aan PCN. Dit bedrag zal in 2021 worden overgemaakt naar de PCN.

Overlopende passiva

Nog te besteden doelluitkeringen

31.404.953

31.416.360

Voor verdere informatie wordt u verwezen naar het overzicht van Bijzondere uitkeringen in de bijlage.

Niet uit de balans blijvende verplichtingen 2020

Onderstaand een aantal rechtszaken waarbij voor het openbaar lichaam aanmerkelijk financiële risico's verbonden zijn mocht het openbaar lichaam in het ongelijk gesteld worden.

Overheid N.V.'s

De overheid NV- B heeft een geplaatst aandelenkapitaal van USD 24.022.346 hiervan is een bedrag van USD 20.536.313 nog niet volgestort door het openbaar lichaam Bonaire. Hierdoor loopt het openbaar lichaam Bonaire boven het bedrag van het gestorte kapitaal risico voor bedrijfsverliezen van overheid NV-Ben haar dochter-ondernemingen. Er is een statutenwijziging toegezegd door de directie van overheid NV - B. Het openbaar lichaam Bonaire zal toezien op de daadwerkelijke uitvoering van deze statutenwijziging in 2019. Het betreft een doorlopend risico. Na de statutenwijziging is het risico beperkt tot de resultaten uit de voorgaande periode, maar wel voor een maximaal bedrag van USD 20.536.313. In het kader van de getekende Bestuursakkoord is in 2019 een onderzoek door crmLiNK naar de structuur en werking van de overheidsbedrijven op Bonaire plaatsgevonden. Het onderzoek is afgerond en in de 3de kwartaal 2019 aan de overheidsentiteiten aangeboden. De aan-bevelingen zullen door het bestuurscollege verder worden uitgewerkt waarbij het vooral zal gaan om adequate besturing en adequaat toezicht ten aanzien van de overheidsentiteiten, als ook een duidelijke verdeling van verantwoordelijkheden en rollen.



3.5 Toelichting op de balans per 31 december 2020

2020

2019

USD

USD

Civiele zaken;

Mevrouw W. vs. OLB

Betreft het beroep op verjaring door mevrouw W. terzake een perceel groot 16.800 m² gelegen te Antrijol. Wijman is in eerste aanleg in het ongelijk gesteld door het Gerecht. Wijman is vervolgens in beroep gegaan tegen dat vonnis. De zaak is op 17 november 2020 in Hoger Beroep in het voordeel van OLB beslecht. Als er geen cassatie wordt ingesteld (naw zal dat niet geschieden), krijgt het vonnis over drie maanden kracht van gewijsde. Dan is het risico niet langer aan de orde.

De heer Y. vs. OLB

De heer Y. heeft na een aantal WOB- verzoeken een procedure opgestart tegen OLB en in eerste instantie USD 50.000,- gevorderd. Gaandeweg de procedure is het gevorderde bedrag verhoogd en de heer Y. spreekt het OLB aan voor het tienvoudige van USD 50.000. Daarnaast is er nog een tweede procedure opgestart waarbij de heer Y. bedragen van > 10 mln aanhaalt als schadevergoeding. De bodemprocedure en de incidentele procedures hierover lopen nog in afwachting van een vonnis.

Familie K. vs. OLB

Jaren geleden heeft het OLB een perceel in erfpacht uitgegeven, waarna de erfpachter hierop een huis heeft gebouwd. Enige tijd later bleek dat de grond in eigendom toebehoort aan een ander dan het OLB. De eigenaren wensen thans dat de grond onbebouwd en onbezwaard in hun bezit komt. Een aanbod tot grondruil is door hen afgewezen. Om aan hun wens te voldoen, verlangt degene die het gebouwde gekocht heeft financieel te worden gecompenseerd. De hiermee gemoede kosten bedragen zo'n USD 200.000. Nadat het OLB inmiddels te kennen had gegeven aan de eigenaren niet vrijwillig aan het verzoek te kunnen voldoen, hebben zij alsnog een procedure aangespannen. In deze procedure is getracht te komen tot een vergelijk, doch Familie K. heeft te kennen gegeven te blijven bij zijn vordering tot ontruiming van het perceel. In eerste aanleg is OLB in het gelijk gesteld en is de vordering van Familie K. afgewezen. In 2018 heeft familie K. Hoger beroep aangetekend. De oorspronkelijke eiser is tussentijds overleden en enkele erfgenamen hebben om voortzetting van de behandeling in Hoger beroep verzocht. De Hoger beroep procedure loopt daarom nog.

Car rental T vs. OLB

Aan Car rental T. is een perceel grond in erfpacht uitgegeven om haar bedrijf op te vestigen. Omdat dit perceel niet geschikt bleek is met Car rental T. een ruil overeengekomen waarbij Car rental T. een alternatief perceel in erfpacht zou verkrijgen. Om gebruik te kunnen maken van het nieuwe perceel diende echter het Ruimtelijk Ontwikkelingsplan te worden aangepast en de bestemming te worden gewijzigd. De ER bleek hiertoe niet bereid. Inmiddels waren partijen in overleg gegaan om in overleg alternatieve percelen te vinden waarop Car rental T. haar bedrijfsactiviteiten zou kunnen uitoefenen. Car rental T. heeft echter deze alternatieven afgewezen. Car rental T. vraagt in onderhavige procedure alsnog nakomen van de overeengekomen ruil dan wel dat een alternatief perceel wordt toegewezen wat groter is dan het oorspronkelijke perceel. Daarnaast vraagt zij een verklaring voor recht dat het OLB aansprakelijk is voor de geleden schade. In een tussenvonnis heeft het Gerecht geoordeeld dat de overeengekomen ruil niet kan worden nagekomen en dat Car rental T. geen recht heeft op een groter perceel. Partijen zijn opgeroepen middels een comparitie van partijen een schikking te bereiken. Deze schikking is nog altijd niet bereikt omdat partijen nog aan het onderhandelen zijn. Inmiddels is rolbericht ontvangen dat de zaak voor vonnis staat.

Resort K. vs. OLB

Resort K. en enkel particuliere eigenaren gaan niet akkoord met de hoogte van de verschuldigde erfpachtcanon. Zij vorderen een verklaring voor recht dat de canon en de grondwaarde waarvan deze is afgeleid niet rechtmatig is vastgesteld. Het OLB in reconventie eist betaling van de achterstalling canon en een verklaring voor recht dat Resort K. de erfpachtvoorwaarden niet nakomt. Inmiddels heeft een nieuwe aandeelhouder van Resort K. verzocht om in overleg met het OLB te komen tot nieuwe plannen voor de ontwikkeling van de percelen en is overeengekomen de procedure "door te halen". Indien partijen geen overeenstemming zullen bereiken over het geschil en de procedure zal worden voortgezet, beperkt het risico zich tot de verschuldigde erfpacht canon ad USD 450.000.

Energiebedrijf C vs OLB

Energiebedrijf C. heeft een procedure ingesteld, omdat deze zich op het standpunt stelt dat BC bij het uitvaardigen van de Eilandsbesluiten tot vaststelling van maximumprijzen de plicht zou rusten het economisch belang van Energiebedrijf C. mee te nemen. Het geschil betreft winstmarges. Partijen proberen onderling tot een akkoord te komen over de toe te passen berekeningsmethode. Deze procedure is op verzoek van partijen tot nader orde aangehouden.



3.5 Toelichting op de balans per 31 december 2020

2020

2019

USD

USD

mevrouw L. vs OLB

Ex- ambtenaar van het OLB heeft een bedrag van om en nabij USD 100.000 gevorderd in eerste aanleg. Zij stelt zich op het standpunt dat OLB haar vergoeding verschuldigd is voor haar werkzaamheden als vrijwilliger binnen de werkgroep voor Aids preventie. In eerste aanleg zijn de vorderingen afgewezen. Mevrouw L. is vervolgens in hoger beroep gegaan. De Hoger beroep procedure is op 9 februari 2021 in het voordeel van het OLB gehandhaafd.

Verzoekers D-G en CS vs OLB

Verzoekers menen dat het Bestuurscollege niet tijdig op hun aanvragen ter verkrijging van een erfpachtperceel van het Openbaar Lichaam Bonaire heeft beslist. Daarom zou volgens eisers sprake zijn van een fictieve weigering, waartegen zij beroep instellen. Verzoekers vorderen uitgifte in erfpacht. Inmiddels is er een publieke oproep gedaan aan alle burgers die op de wachtlijst staan voor uitgifte van erfpacht. Nu er schaarste is in de uit te geven percelen zal een eventuele toewijzing van de vordering enkel tot financiële schadeaflossing kunnen leiden.

WARBES zaken;

De heer M. vs. OLB

Het OLB is in hoger beroep veroordeeld tot heroverweging van haar beslissing. Heroverweging van de beslissing heeft plaatsgevonden. De heer M. heeft tegen de beslissing in heroverweging beroep aangetekend. Daarop is wederom een afwijzing gevolgd en ook tegen deze afwijzing heeft de heer M. geprotesteerd.

Stichting S-1 vs. OLB (Salinja di Vlijt)

Stichting S-1 heeft beroep aangetekend tegen een drietal beschikkingen van het BC aangaande vergunningverlening aan Harbour Village development ten behoeve van de bouw- en aanlegwerkzaamheden voor de Salinja di Vlijt. Stichting S-1 is in het gelijk gesteld in eerste aanleg. Het OLB heeft hoger beroep aangetekend tegen laatstgenoemde uitspraak. Het hoger beroep is in het nadeel van het OLB beslecht. Het risico is toegenomen vanwege de vernietiging van de natuurvergunning. Het OLB behoort een MER procedure uit te voeren.

Stichting S-2 e.a. vs. OLB

Stichting S-2 en anderen verzetten zich tegen de uitbreidingsplannen van Karel's Pier. Er zijn diverse procedures gevoerd. Er dient (opnieuw) een natuurvergunning te worden verstrekt en het ruimtelijk ontwikkelingsplan dient (opnieuw) te worden aangepast. Verwacht wordt dat tegen de opnieuw te nemen beschikkingen procedures aangespannen zullen worden. Er is door alle betrokkenen ingestemd om via mediation deze kwestie op te lossen. Niet duidelijk is wat de financiële risico's zijn voor het OLB indien de opnieuw te nemen besluiten worden vernietigd en het project verdere vertraging oploopt.

De heer R. vs. Gezaghebber

De APK aanvraag van de heer R. voor het organiseren van een openbaar feest werd gedeeltelijk afgewezen. Hiertegen is de aanvrager in bezwaar gegaan. Het bezwaar van de heer R. is bestuursrechtelijk afgewezen. Derhalve is er in casu geen risico meer aanwezig.

AMBTENAREN zaken

De heer M. vs. OLB

Het OLB is in het gelijk gesteld. Echter, de ambtenaar heeft beroep aangetekend tegen de uitspraak. De beroep procedure loopt nog. In geval van toewijzing van het beroep zal OLB veroordeeld worden tot betaling van het gedeerde inkomen vanaf datum ontslag tot aan datum van de uitspraak.

Belastingzaken

Casino-1 vs. OLB

Casino-1 heeft beroep aangetekend tegen de heffing door het OLB van speelvergunningrecht. Verzocht wordt o.a. een uitspraak over de vraag of het speelvergunningrecht verschuldigd is over de bruto omzet of over de omzet na dat de uitgekeerde prijzen zijn betaald. Tevens stelt Casino-1 zich op het standpunt dat er sprake is van een dubbele heffing gelet op de door de Rijksoverheid te heffen Kansspelbelasting.

Casino-2 vs. OLB

Casino-2 heeft beroep aangetekend tegen de opgelegde naheffingsaanslagen voor speelvergunningrechten. De door hen aangevoerde gronden zijn vergelijkbaar met de gronden die aangevoerd zijn in de door Casino-1 tegen het OLB aangespannen procedure. Tevens doet Casino-2 een beroep op het vertrouwensbeginsel.



3.5 Toelichting op de balans per 31 december 2020

2020

2019

USD

USD

Beach Club vs OLB

Beach Club heeft beroep aangetekend tegen diverse nota's erfpacht canon van het OLB. Tevergeefs heeft Beach Club een beroep aangespannen bij het Gerecht in Eerste Aanleg sectie belastingen.

Bedrijf O vs OLB

Operating Company heeft beroep aangetekend tegen de heffing door het OLB van de toeristenbelasting.

De heer Y versus OLB

De heer Y heeft twee beroepschriften aangetekend tegen de heffing door het OLB van de motorrijtuigenbelasting. Verzocht wordt o.a. een uitspraak over de vraag of burger Y de motorrijtuigenbelasting verschuldigd is.

Car Rental B. versus OLB

Car rental B. heeft een rechtszaak aangespannen tegen het OLB. Car rental B. doet een beroep op de Wob BES om alle interne documenten te openbaren over de bestuurlijke aangelegenheid van de uitvoering van de heffing van de verhuurbelasting motorrijtuigen in de periode 2017-2018.

Casino-1 vs. OLB

Casino-1 heeft beroep aangetekend tegen de heffing door het OLB van speelvergunningrecht. Verzocht wordt o.a. een uitspraak over de vraag of het speelvergunningrecht verschuldigd is over de bruto omzet of over de omzet na dat de uitkeerde prijzen zijn betaald. Tevens wilt Casino-1 teruggave van de betalingen speelvergunningrecht.

Casino-2 vs. OLB

Casino-2 heeft beroep aangetekend tegen de opgelegde naheffingsaanslagen voor speelvergunningrechten. De door hen aangevoerde gronden zijn dat het netto-bedrag van de win moet worden gehanteerd in plaats van het bruto-bedrag bij het berekenen van de verschuldigde speelvergunningrecht. Tevens doet Casino-2 een beroep op het vertrouwensbeginsel.

Apartments-2 versus OLB

Apartments-2 heeft een rechtszaak aangespannen tegen het OLB. Apartments-2 doet een beroep op Wob BES om alle documenten te openbaren uit de periode 2017 en 2018.



3.6 Toelichting op de rekening van Baten en Lasten 2020

Realisatie versus begroting 2020

In dit onderdeel worden de verschillen in realisatie t.o.v. de begroting van de lasten en baten groter dan USD 100.000 per functie toegelicht.

		Begroot	Realisatie
001	Bestuursorganen		
	Lasten	1.993.132	1.853.861
	Baten	60.805	224.551

De werkelijke personeelskosten van de voormalig Griffier zijn ten opzichte van de begroting op de grootboeknummer (6) 001.60.00 in plaats van (6) 002.10.16 Directie & Staf Bedrijfsvoering en Ondersteuning verantwoordt. Dit heeft geleid tot een overbesteding bij functie 001-Bestuursorganen en een onderbesteding bij functie 002-Bestuursapparaat.

In het vierde kwartaal 2020 heeft de Gezaghebber een bedrag van USD 210.815 voor de Bijzondere uitkering Integriteitsprogramma Betrouwbaar Openbaar Bestuur Bonaire (BOBB) ontvangen.

De raming van alle bijzondere uitkering worden aan de baten- en lastenkant met hetzelfde bedrag geraamd. dit is een budgetneutrale boekig om het effect van de ontvangen gelden van het Rijk als Bijzondere uitkeringen voor de projecten inzichtelijk te maken in de financiële administratie van het OLB.

Voor meerdere informatie van alle bijzondere uitkeringen wordt u verwezen naar het overzicht van Bijzondere uitkeringen 2020.

		Begroot	Realisatie
002	Bestuursapparaat		
	Lasten	22.588.215	17.941.425
	Baten	5.173.027	1.194.444

Door de pandemie zijn verschillende sollicitanten gedurende de sollicitatie rondes afgehaakt. Dit heeft geleid dat er minder in 2020 is uitgegeven aan de werving- en selectiekosten bij (6) 002.10.06 afdeling Personeel & Organisatie.

Wegens afloop van contract zijn de salariskosten van de functie van de beleidsadviseur bij (6) 002.10.07 afdeling ICT niet volledig benut vandaar een onderbesteding.

De onderbesteding bij (6) 002.10.16 Directie & Staf Bedrijfsvoering & Ondersteuning betreft de salariskosten van het voormalig Griffier die op de begrotingspost (6) 002.10.16 zijn gereserveerd terwijl de reële kosten bij functie 001-Bestuursorganen zijn verantwoordt.

Aan de Bijzondere uitkeringen Personele capaciteit Milieu & Natuur Bonaire, Versterking financieel beheer Bestuursakkoord, Deelneming TCB Economie & Toerisme, Revitalisatie directie Samenleving & Zorg, Invulling hoofd Burgerzaken, Doorontwikkeling ICT- systemen, Mobiliteit medewerkers ambtelijk apparaat, Doorontwikkeling integriteitsbeleid, Ondersteuning Kabinet Gezaghebber, Versterking communicatiefunctie, Doorontwikkeling van begrotingscyclus, Trainen van beleidsafdelingen, Verbetering Financieel beheer en Financieel beheer 2021- Subsidie & BU is minder uitgegeven dan geraamd. De ramingen zijn gebaseerd op het eindsaldo per 31 december 2019. Deze zijn aan de lasten- en batenkant met hetzelfde bedrag begroot.

Een van de getroffen maatregelen om de woonlasten van de burgers te verzachten in de corona crisis periode is dat het vast gebruikstarief tijdelijk volledig door het Ministerie van Economische Zaken en Klimaat wordt betaald. Als gevolg van deze uitbetaling door het ministerie heeft het OLB minder uitgegeven aan de operationele kosten bij (6) 002.30.01 - Centrale huisvesting. De afdeling communicatie was voornemens om in het eerste kwartaal te verhuizen. Door samenloop van omstandigheden zijn ze pas eind van het vierde kwartaal verhuist.

		Begroot	Realisatie
003	Burgerzaken		
	Lasten	914.465	764.258
	Baten	519.583	276.238

In 2020 zijn minder baten aan paspoorten ontvangen dan geraamd. De raming van paspoorten moet worden bijgesteld doordat deze op basis was van vijfjaar geldende paspoort in plaats van de nieuwe tienjarig geldende paspoorten was berekend. Dit heeft ook gevolgen voor de Rijksleges.



3.6 Toelichting op de rekening van Baten en Lasten 2020

		Begroot	Realisatie
020	Eigend. niet voor de openb. dienst bestemd		
	Lasten	889.828	831.678
	Baten	3.048.500	2.575.888

Aan de batenkant is USD 0,5 miljoen minder aan erfpachten verantwoordt dan geraamd. In de raming van erfpachten was rekening gehouden met de nieuwe woonwijken maar door samenloop van omstandigheden zijn deze kavels in 2020 niet aangeslagen. Deze inhaalslag zal in het dienstjaar 2021 plaatsvinden.

		Begroot	Realisatie
130	Rampenbestrijding		
	Lasten	347.046	64.432
	Baten	345.546	157.660

Betreft de bijzondere uitkering Rampenbestrijding. Het OLB krijgt jaarlijks een bedrag van 100.000 euro ter uitvoering van projecten, trainingen e.d. Het geraamd bedrag in 2020 bestaat uit de eindsaldo van het project per 31 december 2020 en het bedrag gestort in 2020. De rampentrainingen en opleidingen zijn vanwege het coronavirus uitgesteld en zullen in 2021 alsnog worden ingepland.

		Begroot	Realisatie
140	Overige beschermende maatregelen		
	Lasten	761.275	778.188
	Baten	180.000	-49.364

Bij de baten worden de casino rechten verantwoordt. In 2020 zijn naheffingen 2017 tot en met 2019 van casinorechten aan de casino's verstuurd maar in hetzelfde dienstjaar zijn er ook verminderingen van de dienstjaren 2013 tot en met 2017 verwerkt. Er zijn meer verminderingen (USD 385.940) dan naheffingen (USD 336.576) waardoor in 2020 een negatief bedrag van afgerond USD 49.400 wordt vertoond.

		Begroot	Realisatie
210	Wegen, straten en pleinen		
	Lasten	11.652.861	6.019.972
	Baten	9.676.996	0

Bij dotatiefondsen is meer uitgegeven dan geraamd, de vermeerdering is alsgevolg van o.a. de toevoeging aan de voorziening "Meerjaren onderhoud wegen" van afgerond USD 135.700.

Betreft de ramingen van de Bijzondere uitkeringen Opslag Vuurwerk Bonaire afgerond USD 227.300, Meerjarig uitvoeringsprogramma wegen Bonaire afgerond USD 6.090.300 en afgerond USD 3.359.400 aan Eemalig impuls wegen waarvan de uitvoering in 2020 niet volledig heeft plaatsgevonden.

		Begroot	Realisatie
222	Verkeersmaatregelen te water		
	Lasten	2.956.532	2.077.554
	Baten	3.005.463	599.648

In verband met coronavirus en het volledig stil liggen van Bopec activiteiten is in 2020 minder aan havengelden ontvangen dan geraamd. U wordt verwezen naar de bijlage Inkomstenderving. De raming van de Bijzondere uitkering Verlenging Zuidpier die bij de lasten - en batenkant voor hetzelfde bedrag is verwerkt waarvan de uitvoering in 2020 niet volledig is benut.



3.6 Toelichting op de rekening van Baten en Lasten 2020

		Begroot	Realisatie
310	Handel en industrie		
	Lasten	373.234	155.558
	Baten	443.543	251.262

Betreft o.a. het totaal bedrag van USD 134.200 aan Bijzondere uitkering Bereikbaarheid die in 2020 aan de baten- en lastenkant met hetzelfde bedrag zijn opgevoerd waarvan in 2020 weinig uitvoering heeft plaats gevonden.

		Begroot	Realisatie
341	Overige agrarische zaken, jacht en visserij		
	Lasten	2.190.305	616.080
	Baten	1.567.235	14.661

Het totaal bedrag van afgerond USD 1.558.200 aan Bijzondere uitkering Landbouw ontwikkeling inclusief renovatie slachthuis is in 2020 aan de baten- en lastenkant met hetzelfde bedrag opgevoerd waarvan in 2020 weinig uitvoering heeft plaats gevonden.

		Begroot	Realisatie
530	Sport		
	Lasten	1.112.425	882.407
	Baten	27.072	10.000

In 2020 is minder aan subsidies toegekend dan geraamd. Dit is veroorzaakt doordat er verschillende activiteiten en competities op het sportgebied die als gevolg van de coronavirus zijn uitgesteld.

		Begroot	Realisatie
600	Alg. beheer soc.voorz. en maatsch.dienstv.		
	Lasten	3.965.450	2.240.113
	Baten	2.740.220	2.182.315

Aan de bijzondere uitkeringen Plaatsen van pagabonmeters, Schuldhulpverlening 2 en 3, Kansen voor allen Loonkostensubsidie BBL, COVID-19 Aanvullend pakket 1.0 en 2.0 in functie 600 zijn minder uitgegeven dan geraamd. Van de bovenvermelde bedragen is een totaal bedrag van afgerond USD 1.839.900 aan Bijzondere uitkeringen budgetneutraal begroot.

		Begroot	Realisatie
611	Werkgelegenheid		
	Lasten	1.249.749	522.922
	Baten	1.174.747	544.918

Er is een totaal bedrag van afgerond USD 902.000 geraamd voor het uitvoeren van de verschillende bijzondere uitkeringen. Er is minder uitgegeven aan de bijzondere uitkeringen Arbeids re-integratie twinning, plenchi trabou 1, 2 en 3 en Krachtenbundelen dan geraamd. Wij verwijzen u voor meer informatie naar het overzicht van Bijzondere uitkeringen 2020.



3.6 Toelichting op de rekening van Baten en Lasten 2020

		Begroot	Realisatie
630	Sociaal-cultureel werk / jeugd- en jong.werk		
	Lasten	7.273.367	4.442.881
	Baten	4.528.134	1.533.035

In 2020 is een totaal bedrag van afgerond USD 620.300 aan de Bijzondere uitkering SKJ en USD 912.800 aan Inter (eilandelijke) opvang slachtoffers gestort. Deze bedragen zijn aan de baten- en lastenkant geraamd maar tijdens de uitvoering naast de Bijzondere uitkeringen Plan van kinderrechten Bonaire, Integrale wijkaanpak 6, BES(t)4Kids, Opknappen van de 4 buurthuizen, Buurtwerk personeelskosten, Nationale informatie campagne, Aanpak huiselijk geweld en kindermishandeling, Aanvulling werkplan HGKM 2018-2019, Integraal wijkontwikkeling, NAS kinderen, minder uitgegeven. Voor een specificatie wordt u verwezen naar het overzicht van Bijzondere Uitkeringen 2020.

In 2020 is het gereserveerd bedrag van afgerond USD 2 ton voor het operationeel houden van de buurthuizen overgeheveld naar de directie SZ sectie Integraal wijkontwikkeling (IWO). Er is minder uitgegeven dan geraamd.

		Begroot	Realisatie
650	Kinderopvang		
	Lasten	5.119.722	1.387.841
	Baten	4.800.441	4.699.639

In de primaire begroting 2020 is een totaal bedrag van USD 3 ton gereserveerd voor het uitvoeren van Integraal Kind Centrum (IKC). Gedurende het jaar is een voorstel ingediend om een gedeelte van het bedrag te herbestemmen voor de Kwaliteitscommissie kinderopvang. De oprichting is pas aan het eind van het jaar geschied. Als gevolg hiervan is minder geld uitgegeven.

Verder is voor de Bijzondere uitkering BES(t) 4 Kids een afgerond bedrag van USD 4,7 miljoen ontvangen samen met USD 0,6 miljoen van saldo per 31 december 2019. Beide bedragen zijn aan de lasten- en batenkant gereserveerd. In uitvoering is USD afgerond USD 1,2 miljoen uitgegeven.

		Begroot	Realisatie
651	Dagopvang gehandicapten		
	Lasten	1.215.616	518.957
	Baten	991.311	370.950

Het OLB heeft in 2020 een totaal bedrag van afgerond USD 371.000 ontvangen voor het uitvoeren van de Bijzondere uitkering Beschutwerk Warda Mi Rin. Verder is er minder uitgegeven aan de Bijzondere uitkeringen Implementatie VN Verdrag Handicap Bonaire en Beschutwerk Selibon dan geraamd.

		Begroot	Realisatie
700	Algemeen beheer volksgezondheid		
	Lasten	2.661.064	1.161.298
	Baten	1.504.902	292.668

Voor het uitvoeren van de Bijzondere uitkering Publieke Gezondheid heeft het OLB van het Rijk in 2020 zoals jaarlijks een bedrag van afgerond USD 292.700 ontvangen. In de Bijzondere uitkeringen Preventiemedewerker PG en Publieke Gezondheid (eind saldo 2019) is minder uitgegeven dan geraamd.

In 2020 moet ook aangegeven worden dat het uitgegeven bedrag aan Publieke Gezondheid is inclusief een bedrag van afgerond USD 141.371 aan gemaakte kosten voor COVID-19.

		Begroot	Realisatie
710	Preventieve en curatieve gezondheidszorg		
	Lasten	453.778	250.008
	Baten	98.514	0

Voor het uitvoeren van de Bijzondere uitkeringen Preventie genotmiddelen gebruik, Health Study BES, We CAN Young, Green house voor primair - en voortgezet onderwijs is USD 94.000 minder uitgegeven dan geraamd.

Verder is door COVID-19 minder activiteiten/campagnes georganiseerd bij jeugdgezondheidszorg en gezondheidsbevordering en (infectie) ziektepreventie.



3.6 Toelichting op de rekening van Baten en Lasten 2020

		Begroot	Realisatie
722	Riolering en waterzuivering		
	Lasten	5.515.079	4.700.420
	Baten	5.067.879	0

De eind afrekening van WEB met betrekking tot de bijdrage aan de Bijzondere uitkering Rioolwaterzuivering heeft in 2018 plaats gevonden. Het betreft een totaal bedrag van USD 497.728. Het restant bedrag op deze Bijzondere uitkering is USD 357.059. EU heeft in 2019 een bedrag van USD 2.186.545 gestort voor het uitvoeren van het EDF project Water & sanitation reform. Van dit bedrag is een bedrag van USD 450.000 minder uitgegeven.

		Begroot	Realisatie
723	Milieu en natuurbeheer		
	Lasten	390.803	260.408
	Baten	311.942	5.397.329

In de laatste maanden van het vierde kwartaal is een totaal bedrag van USD 5,2 miljoen ontvangen aan de Bijzondere uitkeringen Afvalbeheer Bonaire (USD 3,3 miljoen), Natuurparken (USD 1,5 miljoen) en Gecombineerde milieuprojecten (afgerond bedrag USD 453.700).

		Begroot	Realisatie
822	Overige volkshuisvesting		
	Lasten	3.857.326	2.980.583
	Baten	2.734.664	1.878.011

Het OLB heeft in eind 2019 en in 2020 bedragen ontvangen van het Rijk voor Verhuurderssubsidie en Regio envelop infra-convenant volkshuisvesting voor het uitvoeren van het getekende convenant Volkshuisvesting Bonaire tussen het Rijk, het OLB en Fundashon Cas Bonairiano (FCB). De bedragen van 2020 zijn overgemaakt aan FCB. Het restant bedrag zal in 2021 aan het FCB worden overgemaakt.

		Begroot	Realisatie
910	Storting in reserves en voorzieningen		
	Lasten	69.410	0
	Baten	748.033	0

In de primaire begroting is een afgerond bedrag van USD 748.000 geraamd bij de Bijzondere uitkering Nader te bepalen BU-SZ. Dit opgevoerd bedrag was bestemd voor het nader invulling geven van bijzondere uitkering projecten van de directie SZ. Gedurende het jaar is een bedrag van afgerond bedrag USD 678.700 besteed aan diverse projecten. Wij verwijzen u voor meer informatie naar het overzicht van Bijzondere uitkeringen 2020.

		Begroot	Realisatie
920	Belastingen		
	Lasten	227.000	168.412
	Baten	11.890.000	11.181.858

Op de functie 920 worden de diverse belastingen en precario rechten verantwoordt. Tijdens het coronavirus zijn de verwachte belastingen inkomsten zoals grondbelasting, autoverhuurbelasting, logeergastenbelasting en cruisevax achterwege gebleven. Wij verwijzen u naar het bijgevoegde overzicht van Inkomstenderving.

Vastgoedbelasting

Vanaf 2019 wordt de openstaande vordering per 31 december 2020 en totale aanslag van het belastingjaar 2020 aangeleverd door Belastingdienst Caribisch Nederland (BCN). De totale baten voor 2020 bestaan uit de opgelegde aanslagen van belasting jaar 2020 en correcties voorgaande jaren.

In de eilandsraad vergadering van 28 november 2019 (agenda punt 5) heeft de eilandsraad besloten om het percentage opcenten over de hoofdsom van de vastgoedbelasting te verhogen van 15% naar 30%. Dit heeft een effect op de verwachte totale aanslag van het belastingjaar 2020.



3.6 Toelichting op de rekening van Baten en Lasten 2020

		Begroot	Realisatie
992	Saldo gewone dienst		
	Lasten	4.315.629	0
	Baten	1.959.601	1.000.000

Het OLB heeft een amendement in de eerste begrotingswijziging 2020 ingediend om een bedrag van USD 1 miljoen uit de algemene reserve te onttrekken en te besteden ter dekking van de kosten COVID-19. Dit bedrag is aan de batenkant verwerkt.

In de derde begrotingswijziging 2020 is een voorstel van afgerond USD 959.600 ingediend voor het terugzetten van de in het eerste kwartaal 2020 tijdelijk gebruikte Bijzondere uitkeringen van het ministerie Volksgezondheid, welzijn en Sport (VWS) voor COVID-19 en het EU project Water Sanitation reform EU voor het afwickelen van de schikking afval water riool waterzuiveringsinstallatie (RWZI). Dit bedrag is ook aan de batenkant verwerkt. Het totaal bedrag aan de batenkant is USD 1.959.600.

Aan de lastenkant is het toegekende bedrag van USD 3,1 miljoen ter compensatie van de inkomstenderving, USD 0,6 miljoen aan verhoging Vrije uitkering als gevolg van loon- en prijsbijstelling en vrij gekomen middelen van USD 0,6 miljoen van de personeelsbegroting verwerkt. Het betreft een totaal bedrag van afgerond USD 4.315.600.

		Begroot	Realisatie
922	Algemene uitgaven / inkomsten		
	Lasten	5.298.430	-19.172.013
	Baten	825.000	-23.719.822

DIVERSE BATEN EN LASTEN (hoofdfunctie 922 Algemene Uitgaven/Inkomsten)

Verschillende eenmalige of incidentele posten hebben het resultaat van het boekjaar beïnvloed. De meest belangrijke mutaties betreffen:

Baten

Dotatie voorziening dubieuze debiteuren (6.922.00.13)	-2.096.615
Diverse afboekingen BCN (6.922.00.13)	-174.324
Diverse terugstorting en verminderingen (6.922.00.13)	-357
Openbare verkoop (6.922.00.13)	57.800
Diverse afboekingen ivm jaarrekening incl. vrijval inhoudingen t/m 2019 - pensioen gezagdragers (6.922.00.13)	1.015.773
Studieleningen OCW (6.922.00.15)	178.318
COVID-19 t.b.v. 2021 (6.922.00.20)	549.980
Subtotaal	-469.424
Mutaties saldi Bijzondere uitkeringen (6.922.00.14)	-23.250.398
Totaal aan baten op functie 922	<u>-23.719.822</u>

Lasten

Huren van opslagplaats (6.922.00.01)	6.360
Stage vergoeding (6.922.00.01)	1.882
Uitkering gezagdragers (6.922.00.02)	25.946
Toevoeging aan voorziening uitkering gezagdragers cf. actuaris rapport (6.922.00.02)	178.304
Toevoeging aan voorziening afdragen werklieden pensioen cf. actuaris rapport (6.922.00.02)	295
Wachtgelders (6.922.00.05)	31.209
Onderstand bij wijze van pensioen (6.922.00.07)	1.072.760
Premie ziekteverzuimbeleid en personeelswelzijn (6.922.00.08)	85.333
Advies en controle kosten SOAB (6.922.00.11)	184.893
Onvoorzien (Urgente wegen reparatie) en schadevergoeding (6.922.00.13)	213.070
Reversal & vakantie geld reservering (6.922.00.17)	41.471
COVID-19 vanuit het reguliere budget van het OLB (6.922.00.19)	2.002.627
Jaarwedden TOP trainee programma (6.922.10.01)	245.640
Subtotaal	4.089.792
Mutaties saldi Bijzondere uitkeringen (6.922.00.14)	-23.261.805
Totaal aan lasten op functie 922	<u>-19.172.013</u>

BIJLAGEN

2020

- Model B** Staat van Salarissen en Sociale Lasten
- Model C** Staat van Geactiveerde Kapitaaluitgaven
- Model D** Staat van Reserves en Voorzieningen
- Model G** Staat van Inkomensoverdrachten
- Model H** Verzamel- en Consolidatiestaat
- Model L** Rekening van Baten en Lasten
- Overzicht van Bijzondere Uitkeringen
- Overzicht van COVID-19
- Overzicht van Inkomstenderving



Model B

Staat van Salarissen en Sociale Lasten



Staat B1 - Staat van salarissen en sociale lasten

	Werkelijke sterkte per ultimo van het dienstjaar 2019	Geraamde sterkte per ultimo van het dienstjaar 2020	Werkelijke sterkte per ultimo van het dienstjaar 2020
1 Leden van de raad (exclusief Bestuurscollege)	9	9	9
2 Bestuurscollege (inclusief Gezaghebber)	4	4	4
3 Bureau Griffier	3	3	4
7.1 Overig eilandspersoneel per afdeling:			
001.10.00 Eilandsraad			
001.20.00 Ambtswoning gezaghebber			
001.25.00 Gezaghebber			
001.30.00 Gedeputeerden			
001.60.00 Griffier			
002.10.01 Financiën	17	18	17
002.10.02 Facilitaire Zaken	39	39	40
002.10.03 Communicatie	6	7	6
002.10.04 Post en Archief	13	13	14
002.10.05 Juridische en Algemene Zaken	5	5	5
002.10.06 Personeel en Organisatie	14	14	14
002.10.07 ICT	10	11	10
002.10.09 Bureau Eilandsecretaris*	5	4	4
002.10.10 Afdeling deelnemingen	0	1	0
002.10.11 Afdeling Economie Toer. en Innova.	0	0	1
002.10.13 Kabinet Gezaghebber	4	4	4
002.10.14 Bureau Gedeputeerden	9	9	9
002.10.16 Directie en staf: Directie Bedrijfsvoering en Ondersteuning	1	3	1
002.10.17 Directie en staf: Directie Ruimte en Ontwikkeling	10	10	11
002.10.18 Beleid en projecten: Directie Ruimte en Ontwikkeling	15	16	16
002.10.19 Directie en Staf: Directie Samenleving en Zorg	12	11	12
002.10.20 Beleid en projecten: Directie Samenleving en Zorg	2	3	3
002.10.21 Directie en Staf Toezicht en Handhaving	6	11	10
002.10.22 Beleid en Advies: Directie Toezicht en Handhaving*	4	3	3
003.00.01 Burgerzaken	11	11	11
020.10.10 Realisatie- Grondzaken	9	10	11
020.10.15 Realisatie- Vergunningen	5	4	6
140.10.00 Handhavingsprojecten & Taskforces*	15	14	15
210.10.00 Beheer Openbare Ruimte - Onderhoud Openbare Werken	10	10	9
211.10.00 Bureau Rijbewijzen*	3	4	3
222.00.01 Haven en loodswezen	8	10	10
300.00.05 Handhaving Ruimte en Ontwikkeling*	13	13	13
341.10.00 Beheer Openbare Ruimte - Uitvoering LVV	15	12	11
400.10.00 Educatie en Welzijn	10	9	8
510.00.00 Openbare bibliotheek	6	6	6
530.00.01 Sport Algemeen Beheer	10	14	15
540.00.01 Servicio di Kultura, Arte I Literatura	5	5	6
600.10.10 Maatschappelijke Dienstverlening en Arbeid (MOA)	9	8	7
700.10.00 Publieke Gezondheidszorg	14	13	14
725.00.05 Handhaving Zorg & Samenleving	6	5	5
922.00.06 Ter beschikking gesteld personeel	0	0	0
822.00.11 Huurcommissie	0	1	1
922.10.01 TOP- Traineeship Programma Projecten	6	4	4
Bijzondere uitkering			
002.20.14 Personele cap. Milieu en Natuur Bonaire	0	2	2
002.20.16 Opzetten afdeling Deelnemingen	0	0	1
002.00.18 Deeleneming TCB economie & Toerisme	0	0	0
002.20.19 Revitalisatie directie Samenleving & Zorg	0	1	1
002.20.25 Doorontwikkeling Integriteitsbeleid	0	0	0
002.20.26 Versterking communicatiefunctie	0	1	1
600.10.16 Schuld Hulp Verlening 2	0	2	2
611.00.17 Arbeids re-integratie plenci 1	1	1	1
611.00.18 Arbeids re-integratie plenci 2	1	1	1
630.00.17 IWA-6	2	4	5
630.00.18 BES(t)4Kids	1	1	0
630.00.25 Aanpak HGKM	0	0	1
630.00.30 Aanv. Wrkpln HGKM 2018-19	0	1	1
630.00.31 IWO	0	1	0
630.00.36 Int.Eil.Opv.Sichtof HG	0	2	1
650.00.12 BES(t)4Kids Programmaplan	0	0	1
Totaal groep 7.1	332	352	353
Totaal personeelsterkte rubriek 7 (in aantallen personen)	332	352	353
Subtotaal	348	368	370
922.00.02 Uitkering gezagdragers	2	2	2
922.00.05 Wachtgeld	2	2	2
922.00.07 Onderstand bij wijze van pensioen	225	229	220
Subtotaal	229	233	224
Totaal	577	601	594

Opmerkingen 2020

Geraamde sterkte is gebaseerd op 3de begrotingswijziging en werkelijke sterkte op payroll december 2020

*Herplaatsing van de functionarissen in de raming zijn verwerkt vooruitlopend op de formele besluitvorming.



Model B2 - Staat van salarissen en sociale lasten

2020

Organisatie-eenheid / afdeling 1	Uitgaven uit hoofde van				Totaal bruto salarissen en sociale lasten	
	jaarweden lonen en uitkeringen 2	toelagen 4	sociale lasten 5	vergoedingen niet via payroll 6	bedrag 12	ten behoeve van functie 13
Rubriek I - huidig personeel	15.712.951	650.532	3.756.417	130.835	20.250.736	
# 1 - Gewone Dienst	15.712.951	650.532	3.756.417	130.835	20.250.736	
Hoofdfunctie 0	10.190.095	382.986	2.472.689	3.056	13.048.826	
Eilandsraad en raadscommissies	0	98.438	11.022	0	109.460	001.10.00
Gezaghebber	136.516	23.877	40.162	0	200.555	001.25.00
Gedeputeerden	316.273	14.561	87.273	0	418.107	001.30.00
Griffier	284.889	1.073	76.454	0	362.416	001.60.00
Financien	890.865	2.917	215.549	0	1.109.331	002.10.01
Facilitaire zaken	977.226	15.604	172.265	0	1.165.096	002.10.02
Communicatie	307.618	10.646	78.980	0	397.244	002.10.03
Post & Archief	576.151	3.535	121.719	0	701.405	002.10.04
Juridische en Algemene Zaken	332.727	999	86.787	0	420.512	002.10.05
Personeel & Organisatie	774.005	4.071	192.272	0	970.348	002.10.06
Informatie Communicatie Technologie	507.508	2.746	125.963	0	636.217	002.10.07
Bureau Eilandsecretaris	286.307	17.644	63.052	0	367.003	002.10.09
Afdeling Deelnemingen	28.545	0	9.036	0	37.581	002.10.10
Economie, Toerisme en Innovatie	59.037	1.967	17.976	0	78.980	002.10.11
Kabinet Gezaghebber	237.120	6.653	62.476	0	306.249	002.10.13
Bureau Gedeputeerden	443.432	16.366	113.153	0	572.951	002.10.14
Directie en Staf Bedrijfsvoering en Ondersteuning	125.247	3.215	34.474	0	162.937	002.10.16
Directie en Staf Ruimte en Ontwikkeling	377.310	6.111	86.027	0	469.448	002.10.17
Beleid en projecten Ruimte en Ontwikkeling	953.943	7.234	250.942	0	1.212.119	002.10.18
Directie en Staf Samenleving en Zorg	509.335	4.374	119.993	0	633.702	002.10.19
Beleid en projecten Samenleving en Zorg	169.158	333	45.085	0	214.576	002.10.20
Directie en Staf Toezicht en Handhaving	467.821	7.438	102.592	0	577.851	002.10.21
Beleid en Advies Toezicht en Handhaving	169.964	1.194	40.217	0	211.375	002.10.22
Georganiseerd overleg ambtenaren	0	0	0	0	0	002.20.02
Overige aangelegenheden - Commissie LAR	0	0	0	0	0	002.20.04
Personele cap.Mileu en Natuur Bonaire (BU)	35.483	0	10.190	0	45.673	002.20.14
Opzetten afdeling Deelnemingen (BU)	94.890	305	27.145	0	122.340	002.20.16
Deelneming TCB economie & Toerisme (BU)	0	0	0	0	0	002.20.18
Revitalisatie directie Samenleving & Zorg (BU)	11.024	0	2.205	0	13.229	002.20.19
Versterking communicatiefunctie (BU)	15.680	0	3.147	0	18.827	002.20.26
Burgerzaken	454.386	121.729	120.358	3.056	699.529	003.00.01
Realisatie-Unit Grondzaken	462.012	9.741	112.642	0	584.396	020.10.10
Realisatie-Unit Vergunningen	185.622	215	43.532	0	229.369	020.10.15
Hoofdfunctie 1	579.009	51.779	133.087	0	763.875	
Handhavingsprojecten en Taskforces	579.009	51.779	133.087	0	763.875	140.10.00
Hoofdfunctie 2	809.992	152.139	185.846	0	1.147.977	
Commissie Monumentenzorg	0	0	0	0	0	210.00.09
Beheer Openbare Werken-Onderhoud Openbare Werken	250.870	0	45.911	0	296.781	210.10.00
Commissie Personenvervoer	0	0	0	0	0	211.00.02
Bureau Rijbewijzen	109.457	1.739	24.788	0	135.984	211.10.00
Haven- en loodswezen algemeen beheer	449.664	150.400	115.148	0	715.212	222.00.01
Hoofdfunctie 3	850.698	13.859	183.687	0	1.048.245	
Handhaving Ruimte en Ontwikkeling	557.301	10.707	133.618	0	701.625	300.00.05
Beheer Openbare Werken-Uitvoering LVV	293.397	3.152	50.070	0	346.619	341.10.00
Hoofdfunctie 4	465.674	15.541	119.570	0	600.785	
Educatie en Welzijn	465.674	15.541	119.570	0	600.785	400.10.00



Organisatie-eenheid / afdeling 1	Uitgaven uit hoofde van				Totaal bruto salarissen en sociale lasten	
	jaarweden lonen en uitkeringen 2	toelagen 4	sociale lasten 5	vergoedingen niet via payroll 6	bedrag 12	ten behoeve van functie 13
Hoofdfunctie 5	810.798	8.399	178.373	0	997.571	
Bibliotheken en leesalen	255.336	1.241	60.331	0	316.907	510.00.00
Indebon	356.241	2.409	73.604	0	432.254	530.00.01
Servicio di Kultura, Arte I Literatura	199.221	4.750	44.438	0	248.410	540.00.01
Hoofdfunctie 6	924.610	13.791	230.093	117.750	1.286.242	
MOA	459.079	7.337	118.139	0	584.555	600.10.10
Armoedebestrijding	0	0	0	0	0	600.10.11
Schuld Hulp Verlening 2 (BU)	58.500	704	12.495	0	71.698	600.10.16
Arbeids re-integratie Twinning, Plenchi di Trabou2 (BU)	41.457	0	8.939	0	50.396	611.00.17
Arbeids re-integr. Twinning, Plenchi Trabou 2 (BU)	45.779	0	11.444	0	57.223	611.00.18
Sociale kanstraject jongeren (SKJ/BU)	0	0	0	117.750	117.750	630.00.03
Integrale Wijkaanpak 6 (BU)	222.036	1.122	56.538	0	279.695	630.00.17
BES(t)4Kids (BU)	0	0	0	0	0	630.00.18
Aanpak Huiselijk Geweld en Kindermishandeling (BU)	12.756	204	3.602	0	16.562	630.00.25
Aanvulling Werkplan HGKM 2018-2019 (BU)	23.463	784	2.609	0	26.856	630.00.30
Integraal wijkontwikkeling (BU)	0	0	0	0	0	630.00.31
Inter(ei)landelijke opvang slachtoffers HG (BU)	7.817	275	2.179	0	10.271	630.00.36
BES(t)4Kids - programmaplan (BU)	53.723	3.365	14.147	0	71.236	650.00.12
Hoofdfunctie 7	819.590	10.243	200.424	7.680	1.037.937	
Publiekegezondheid	597.719	5.398	147.166	0	750.282	700.10.00
Commissie - Aids preventie	0	0	0	0	0	710.00.05
Commissie Natuurbeheer Bonaire	0	0	0	7.680	7.680	723.10.01
Handhaving Zorg en Samenleving	221.872	4.845	53.258	0	279.975	725.00.05
Hoofdfunctie 8	21.635	0	6.298	0	27.933	
Huurcommissie	21.635	0	6.298	0	27.933	822.00.11
Hoofdfunctie 9	240.850	1.795	46.349	2.350	291.344	
Stelposten	0	1.795	87	0	1.882	922.00.01
TOP - Traineeship programma	199.378	0	46.262	0	245.640	922.10.01
Reservering Vakantie-uitkeringen	41.471	0	0	0	41.471	922.00.17
COVID-19	0	0	0	2.350	2.350	922.00.19
Rubriek II - voormalig personeel	1.122.010	0	186.503	0	1.308.513	
Uitkering Gezagdragers	22.162	0	182.382	0	204.544	922.00.02
Wachtgeldregeling	27.088	0	4.121	0	31.209	922.00.05
Onderstand bij wijze van pensioen	1.072.760	0	0	0	1.072.760	922.00.07
Afdrachten Werkliedenpensioen Bonaire	0	0	0	0	0	922.00.16
Recapitulatie						
Rubriek I - huidig personeel	15.090.343	643.773	3.601.777	13.086	19.348.979	
Rubriek I - huidig personeel (BU)	622.608	6.759	154.640	117.750	901.757	
Rubriek II - voormalig personeel	1.122.010	0	186.503	0	1.308.513	
Totaal	16.834.961	650.532	3.942.920	130.835	21.559.249	



Model C

Staat van Geactiveerde Kapitaaluitgaven



n geactiveerde kapitaaluitgaven

Jaar	Omschrijving van de kapitaaluitgaven	Oorspronkelijk bedrag van de kapitaaluitgaven (aanschaffingswaarde) aan het begin van het dienstjaar	Vermeerderingen in het dienstjaar	Verminderingen (anders dan door afschrijving of aflossing) in het dienstjaar	Verminderingen vanwege bijdragen van derden	Oorspronkelijk bedrag van de kapitaaluitgaven (aanschaffingswaarde) aan het einde van het dienstjaar (kol. 5 + 6 - 7)	Afschrijvingsduur	Totaal van de afschrijvingen/aflossingen op de kapitaaluitgaven aan het begin van het dienstjaar	(Extra) afschrijvingen op kapitaaluitgaven in het dienstjaar	Boekwaarde aan het begin van het dienstjaar (kol. 5 - 10)	Boekwaarde aan het einde van het dienstjaar (kol. 8 - 10 - 11/12)	Toegerekende rentelasten	Totaal kapitaallasten	
													0%	bedrag (kol. 11 + 12 + 15)
	1	5	6	7		8	9	10	11	13	14	15	16	17
	HOOFDFUNCTIE 0	6.177.693	160.719	0		6.338.412		4.009.559	327.502	2.168.134	2.001.351	0	327.502	
	Bestuursorganen													
	<u>ER/ raadsclie</u>													
2014	Automatisering	115.570	0	0	0	115.570	5	115.570	0	0	0	0	0	0
2015	Automatisering	10.965	0	0	0	10.965	5	8.772	2.193	2.193	0	0	2.193	
		126.535	0	0	0	126.535		124.342	2.193	2.193	0	0	2.193	6.001.10.00
														/ 61000
	<u>Gezaghebber</u>													
2014	Duurzame bedrijfsmiddelen	36.488	0	0	0	36.488	10	18.245	3.649	18.243	14.594	0	3.649	
2015	Meubilair	36.649	0	0	0	36.649	10	14.660	3.665	21.989	18.324	0	3.665	
2016	Meubilair	0	0	0	0	0	10	0	0	0	0	0	0	
		73.137	0	0	0	73.137		32.905	7.314	40.232	32.918	0	7.314	6.001.20.00
														/ 61000
	<u>Gezaghebber</u>													
2014	Toyota 4runner	50.990	0	0	0	50.990	5	50.990	0	0	0	0	0	
2016	Meubilair	37.779	0	0	0	37.779	5	22.668	7.556	15.111	7.555	0	7.556	
		88.769	0	0	0	88.769		73.658	7.556	15.111	7.555	0	7.556	6.001.25.00
														/ 61000
	<u>Bestuurscollege</u>													
2000	Verbouwing zolder BC	175.902	0	0	0	175.902	20	171.502	4.400	4.400	0	0	4.400	
		175.902	0	0	0	175.902		171.502	4.400	4.400	0	0	4.400	6.001.30.00
														/ 61000
	Bestuursapparaat													
	<u>Afdeling Financiën</u>													
1993	Restauratie voormalige LTS	431.866	0	0	0	431.866	20	431.866	0	0	0	0	0	
1994	Verbouwing LTS	726.238	0	0	0	726.238	20	726.238	0	0	0	0	0	
2012	Verbouwing financiën/eilandsraad	386.930	0	0	0	386.930	20	135.427	19.347	251.503	232.157	0	19.347	
2017	Renovatie blauwe pand king construction	95.844	0	0	0	95.844	20	9.584	4.792	86.260	81.467	0	4.792	
		1.640.878	0	0	0	1.640.878		1.303.115	24.139	337.763	313.624	0	24.139	6.002.10.01
														/ 61000
	<u>Afdeling ICT</u>													
2009	Diverse aanschaffingen automatisering	159.959	0	0	0	159.959	5	159.959	0	0	0	0	0	
2010	Diverse aanschaffingen automatisering	208.491	0	0	0	208.491	5	208.491	0	0	0	0	0	
2011	Diverse aanschaffingen automatisering	207.983	0	0	0	207.983	5	207.983	0	0	0	0	0	
2012	Diverse aanschaffingen automatisering	412.968	0	0	0	412.968	5	412.968	0	0	0	0	0	
2013	Diverse aanschaffingen automatisering	580.224	0	0	0	580.224	5	580.224	0	0	0	0	0	
2014	Diverse aanschaffingen automatisering	160.530	0	0	0	160.530	5	160.530	0	0	0	0	0	
2015	Diverse aanschaffingen automatisering	331.808	0	0	0	331.808	5	265.448	66.362	66.360	-2	0	66.362	
2016	Diverse aanschaffingen automatisering	328.976	0	0	0	328.976	5	197.385	65.795	131.591	65.796	0	65.795	
2018	Diverse aanschaffingen automatisering	555.243	0	0	0	555.243	5	111.049	111.049	444.194	333.145	0	111.049	
2019	Diverse aanschaffingen automatisering	193.477	0	0	0	193.477	5	0	38.695	193.477	154.782	0	38.695	
2020	Diverse aanschaffingen automatisering	0	160.719	0	0	160.719	5	0	0	0	160.719	0	0	
		3.139.660	160.719	0	0	3.300.378		2.304.037	281.901	835.623	714.440	0	281.901	6.002.10.07



Jaar	Omschrijving van de kapitaaluitgaven	Oorspronkelijk bedrag van de kapitaaluitgaven (aanschaffingswaarde) aan het begin van het dienstjaar	Vermeerderingen in het dienstjaar	Verminderingen (anders dan door afschrijving of aflossing) in het dienstjaar	Verminderingen vanwege bijdragen van derden	Oorspronkelijk bedrag van de kapitaaluitgaven (aanschaffingswaarde) aan het einde van het dienstjaar (kol. 5 + 6 - 7)	Afschrijvingsduur	Totaal van de afschrijvingen/aflossingen op de kapitaaluitgaven aan het begin van het dienstjaar	(Extra) afschrijvingen op kapitaaluitgaven in het dienstjaar	Boekwaarde aan het begin van het dienstjaar (kol. 5 - 10)	Boekwaarde aan het einde van het dienstjaar (kol. 8 - 10 - 11/12)	Toegerekende rentelasten 0%	Totaal kapitaallasten	
													bedrag (kol. 11 + 12 + 15)	t.l.v. (sub)-functie/kosten-plaats/activiteitsgroepen
1		5	6	7		8	9	10	11	13	14	15	16	17
	<u>Domeinbeheer</u>													
1994	Terrein	63.520	0	0	0	63.520	0	0	0	63.520	63.520	0	0	
1999	Aankoop Klein Bonaire	564.628	0	0	0	564.628	0	0	0	564.628	564.628	0	0	
2006	Terrein	139.665	0	0	0	139.665	0	0	0	139.665	139.665	0	0	
2014	Nikiboko	165.000	0	0	0	165.000	0	0	0	165.000	165.000	0	0	
	Totaal	932.813	0	0	0	932.813		0	0	932.813	932.813	0	0	
	HOOFDFUNCTIE 1	0	0	0	0	0		0	0	0	0	0	0	
		0	0	0	0	0		0	0	0	0	0	0	
	HOOFDFUNCTIE 2	19.140.807	0	0	0	19.140.807		5.674.983	927.125	13.465.824	12.538.699	0	927.125	
	<u>Dotatiefondsen</u>													
2012	Diversen straten, wegen en pleinen	2.019.267	0	0	0	2.019.267	20	706.741	100.963	1.312.526	1.211.563	0	100.963	
2012	Aanleg alarminstallatie directie HATO	2.431	0	0	0	2.431	5	2.431	0	0	0	0	0	
2012	Bouwkundige werkzaamheden Kaya Korona	48.354	0	0	0	48.354	5	48.354	0	0	0	0	0	
2012	Installatiewerk gele gebouw Kaya Neerlandia	23.215	0	0	0	23.215	5	23.215	0	0	0	0	0	
2012	Bouwkundige werkzaamheden DROB	56.663	0	0	0	56.663	5	56.663	0	0	0	0	0	
2013	Diversen straten, wegen en pleinen	4.852.192	0	0	0	4.852.192	20	1.455.660	242.610	3.396.532	3.153.922	0	242.610	
2014	Diversen straten, wegen en pleinen	3.593.096	0	0	0	3.593.096	20	898.275	179.655	2.694.821	2.515.166	0	179.655	
2014	Renovatie wzh	13.920	0	0	0	13.920	5	13.920	0	0	0	0	0	
2014	Renovatie - Pasangrahan	105.462	0	0	0	105.462	20	26.365	5.273	79.097	73.824	0	5.273	
2014	Meubilair - Pasangrahan	158.214	0	0	0	158.214	10	79.105	15.821	79.109	63.288	0	15.821	
2015	Diversen straten, wegen en pleinen	2.312.423	0	0	0	2.312.423	20	462.484	115.621	1.849.939	1.734.318	0	115.621	
2017	Diversen straten, wegen en pleinen	951.359	0	0	0	951.359	20	95.136	47.568	856.223	808.655	0	47.568	
2018	Diverse werkz w.o. Kaya Nikiboko Noord	908.379	0	0	0	908.379	20	45.419	45.419	862.960	817.541	0	45.419	
	Totaal	15.044.975	0	0	0	15.044.975		3.913.768	752.930	11.131.207	10.378.277	0	752.930	
	6.210.00.02													
	/ 61000													
	<u>Beheer openbare werken</u>													
2015	Portofoons	30.405	0	0	0	30.405	5	24.324	6.081	6.081	0	0	6.081	
2017	Straatnaam borden Elite Safety	17.522	0	0	0	17.522	5	7.008	3.504	10.514	7.010	0	3.504	
2018	Telefooncentrale	17.521	0	0	0	17.521	5	3.504	3.504	14.017	10.513	0	3.504	
	Totaal	65.448	0	0	0	65.448		34.836	13.090	30.612	17.522	0	13.090	
	6.210.10.00													
	/ 61000													
	<u>Kaden, pieren, boeien en vaartuigen</u>													
1994	Pier Sorobon	121.582	0	0	0	121.582	20	121.582	0	0	0	0	0	
1996	Herstel Noordelijke Pier	83.799	0	0	0	83.799	20	83.799	0	0	0	0	0	
2004	Beveiliging haven	110.428	0	0	0	110.428	20	82.821	5.521	27.607	22.086	0	5.521	
2008	Bolderproject haven	715.786	0	0	0	715.786	25	314.945	28.631	400.841	372.210	0	28.631	
2009	Bolderproject haven	2.141.849	0	0	0	2.141.849	25	856.740	85.674	1.285.109	1.199.435	0	85.674	
2010	Bolderproject haven	156.872	0	0	0	156.872	25	56.474	6.275	100.398	94.123	0	6.275	
2013	Loodsboot	700.068	0	0	0	700.068	20	210.018	35.003	490.050	455.047	0	35.003	
	Totaal	4.030.384	0	0	0	4.030.384		1.726.379	161.105	2.304.005	2.142.900	0	161.105	
	6.222.00.02													



Jaar	Omschrijving van de kapitaaluitgaven	Oorspronkelijk bedrag van de kapitaaluitgaven (aanschaffingswaarde) aan het begin van het dienstjaar	Vermeerderingen in het dienstjaar	Verminderingen (anders dan door afschrijving of aflossing) in het dienstjaar	Verminderingen vanwege bijdragen van derden	Oorspronkelijk bedrag van de kapitaaluitgaven (aanschaffingswaarde) aan het einde van het dienstjaar (kol. 5 + 6 - 7)	Afschrijvingsduur	Totaal van de afschrijvingen/aflossingen op de kapitaaluitgaven aan het begin van het dienstjaar	(Extra) afschrijvingen op kapitaaluitgaven in het dienstjaar	Boekwaarde aan het begin van het dienstjaar (kol. 5 - 10)	Boekwaarde aan het einde van het dienstjaar (kol. 8 - 10 - 11/12)	Toegerekende rentelasten 0%	Totaal kapitaallasten	
													bedrag (kol. 11 + 12 + 15)	t.l.v. (sub)-functie/kosten-plaats/activiteitsgroepen
1		5	6	7		8	9	10	11	13	14	15	16	17
	HOOFDFUNCTIE 3	244.017	0	0	0	244.017		116.574	10.350	127.443	117.094	0	10.350	/ 61000
2000	Verhuur bedrijfspanden en woningen	74.227	0	0	0	74.227	20	72.367	1.860	1.860	0	0	1.860	
	Verbouwing loods	74.227	0	0	0	74.227		72.367	1.860	1.860	0	0	1.860	6.310.00.00
	Totaal	74.227	0	0	0	74.227		72.367	1.860	1.860	0	0	1.860	/ 61000
2013	Agrarische zaken algemeen beheer	35.131	0	0	0	35.131	20	10.542	1.757	24.589	22.832	0	1.757	
2014	Schuur	134.659	0	0	0	134.659	20	33.665	6.733	100.994	94.261	0	6.733	
	Totaal	169.790	0	0	0	169.790		44.207	8.490	125.583	117.094	0	8.490	6.341.10.00
	HOOFDFUNCTIE 4	11.313.987	0	0	0	11.313.987		1.520.672	273.027	9.793.315	9.520.288	0	273.027	/ 61000
1997	Openbaar Funderend Onderwijs	92.948	0	0	0	92.948	20	92.948	0	0	0	0	0	
	Bouw 2 leslokalen	92.948	0	0	0	92.948		92.948	0	0	0	0	0	6.480.00.08
	Totaal	92.948	0	0	0	92.948		92.948	0	0	0	0	0	/ 61000
1994	Kollegio Papa Cornes	151.945	0	0	0	151.945	20	151.945	0	0	0	0	0	
1997	Verbouwing	36.443	0	0	0	36.443	20	36.443	0	0	0	0	0	
	Bouwkosten 1 leslokaal	36.443	0	0	0	36.443		36.443	0	0	0	0	0	6.480.00.08
	Totaal	188.388	0	0	0	188.388		188.388	0	0	0	0	0	/ 61000
1997	Scholengemeenschap SGB	111.469	0	0	0	111.469	20	111.469	0	0	0	0	0	
2000	Bouwkosten 2 leslokalen	234.658	0	0	0	234.658	20	228.794	5.864	5.864	0	0	5.864	
	Verbouwing SGB	234.658	0	0	0	234.658		228.794	5.864	5.864	0	0	5.864	6.480.00.08
	Totaal	346.127	0	0	0	346.127		340.263	5.864	5.864	0	0	5.864	/ 61000
2018	Kolegio Luis Betran	1.074.875	0	0	0	1.074.875	40	26.929	26.872	1.047.946	1.021.074	0	26.872	
	Renovatie school	1.074.875	0	0	0	1.074.875		26.929	26.872	1.047.946	1.021.074	0	26.872	6.480.00.08
	Totaal	1.074.875	0	0	0	1.074.875		26.929	26.872	1.047.946	1.021.074	0	26.872	/ 61110
2018	Liceo Boneriano	1.537.841	0	0	0	1.537.841	40	38.748	38.446	1.499.093	1.460.647	0	38.446	
	Uitbreiding school	1.537.841	0	0	0	1.537.841		38.748	38.446	1.499.093	1.460.647	0	38.446	6.480.00.08
	Totaal	1.537.841	0	0	0	1.537.841		38.748	38.446	1.499.093	1.460.647	0	38.446	/ 61110
2014	Schoolgebouwen	6.471.330	0	0	0	6.471.330	40	751.919	161.783	5.719.411	5.557.628	0	161.783	6.480.00.08
2016	Diverse scholen*	1.602.478	0	0	0	1.602.478	40	81.477	40.062	1.521.001	1.480.939	0	40.062	/ 61110
2018	Diverse scholen	0	0	0	0	0	40	0	0	0	0	0	0	/ 61110
	Totaal	8.073.808	0	0	0	8.073.808		833.396	201.845	7.240.412	7.038.567	0	201.845	
	*Renovatie collegio San Bernardo & Nieuwbouw Watapana & Papa Cornes													
	**Reina Beatrix & Renovatie gymzalen													



Jaar	Omschrijving van de kapitaaluitgaven	Oorspronkelijk bedrag van de kapitaaluitgaven (aanschaffingswaarde) aan het begin van het dienstjaar	Vermeerderingen in het dienstjaar	Verminderingen (anders dan door afschrijving of aflossing) in het dienstjaar	Verminderingen vanwege bijdragen van derden	Oorspronkelijk bedrag van de kapitaaluitgaven (aanschaffingswaarde) aan het einde van het dienstjaar (kol. 5 + 6 - 7)	Afschrijvingsduur	Totaal van de afschrijvingen/aflossingen op de kapitaaluitgaven aan het begin van het dienstjaar	(Extra) afschrijvingen op kapitaaluitgaven in het dienstjaar	Boekwaarde aan het begin van het dienstjaar (kol. 5 - 10)	Boekwaarde aan het einde van het dienstjaar (kol. 8 - 10 - 11/12)	Toegerekende rentelasten	Totaal kapitaallasten	
													0%	bedrag (kol. 11 + 12 + 15)
1		5	6	7		8	9	10	11	13	14	15	16	17
	HOOFDFUNCTIE 5	4.406.292	0	0	0	4.406.292		1.799.111	294.852	2.607.181	2.312.330	0	294.852	
2010	<u>Sport algemeen beheer</u> Toyota Hilux	32.961	0	0	0	32.961	10	29.662	3.296	3.299	3	0	3.296	6.530.00.01 / 61000
		32.961	0	0	0	32.961		29.662	3.296	3.299	3	0	3.296	
2012	<u>Buitensport accommodatie</u> Diverse sportterreinen	1.381.182	0	0	0	1.381.182	15	644.552	92.079	736.630	644.551	0	92.079	6.530.00.02 / 61000
2013	Diverse sportterreinen	2.429.973	0	0	0	2.429.973	15	971.988	161.998	1.457.985	1.295.987	0	161.998	
2014	Diverse sportterreinen	44.954	0	0	0	44.954	15	14.985	2.997	29.969	26.972	0	2.997	
2015	Diverse sportterreinen	517.222	0	0	0	517.222	15	137.924	34.481	379.298	344.817	0	34.481	
		4.373.331	0	0	0	4.373.331		1.769.449	291.555	2.603.882	2.312.327	0	291.555	
	HOOFDFUNCTIE 6	0	0	0	0	0		0	0	0	0	0	0	
		0	0	0	0	0		0	0	0	0	0	0	
	HOOFDFUNCTIE 7	0	0	0	0	0		0	0	0	0	0	0	
	HOOFDFUNCTIE 8	380.960	0	0	0	380.960		176.194	4.762	204.766	200.004	0	4.762	
2001	<u>Bouw- en woningtoezicht</u> Volkswoningen nieuwbouw	380.960	0	0	0	380.960	40	176.194	4.762	204.766	200.004	0	4.762	6.822.10.00 / 61000
	Totaal	380.960	0	0	0	380.960		176.194	4.762	204.766	200.004	0	4.762	
	KOSTENPLAATSEN	568.759	0	24.900	0	543.859		465.119	43.113	103.640	35.627	0	43.113	
2012	7 Yaris en 12 Hilux	170.000	0	0	0	170.000	5	170.000	0	0	0	0	0	6.002.10.02 / 61000
2014	Hilux, Kia, Isuzu, VW	183.195	0	24.900	0	158.295	5	158.295	0	24.900	0	0	0	
2015	Diverse dienstwagens	112.070	0	0	0	112.070	5	89.656	22.414	22.414	0	0	22.414	
2016	Telefooncentrale 1e betaling	44.115	0	0	0	44.115	5	26.469	8.823	17.646	8.823	0	8.823	
2017	Telefooncentrale 2e betaling	44.115	0	0	0	44.115	5	17.646	8.823	26.469	17.646	0	8.823	
2018	KIA Pikanto	15.264	0	0	0	15.264	5	3.053	3.053	12.211	9.158	0	3.053	
	Totaal	568.759	0	24.900	0	543.859		465.119	43.113	103.640	35.627	0	43.113	
	ACTIVA IN BESTELLING	14.313.476	0	0	0	14.313.476				14.313.476	14.313.476			
	Onderwijshuisvesting	14.313.476	0	0	0	14.313.476				14.313.476	14.313.476		0	
	Totaal	14.313.476	0	0	0	14.313.476				14.313.476	14.313.476			
	Totaal-generaal	56.545.991	160.719	24.900	0	56.681.810		13.762.212	1.880.730	42.783.779	41.038.868	0	1.880.730	



Jaar	Omschrijving van de kapitaaluitgaven	Oorspronkelijk bedrag van de kapitaaluitgaven (aanschaffingswaarde) aan het begin van het dienstjaar	Vermeerderingen in het dienstjaar	Verminderingen (anders dan door afschrijving of aflossing) in het dienstjaar	Verminderingen vanwege bijdragen van derden	Oorspronkelijk bedrag van de kapitaaluitgaven (aanschaffingswaarde) aan het einde van het dienstjaar (kol. 5 + 6 - 7)	Afschrijvingsduur	Totaal van de afschrijvingen/aflossingen op de kapitaaluitgaven aan het begin van het dienstjaar	(Extra) afschrijvingen op kapitaaluitgaven in het dienstjaar	Boekwaarde aan het begin van het dienstjaar (kol. 5 - 10)	Boekwaarde aan het einde van het dienstjaar (kol. 8 - 10 - 11/12)	Toegerekende rentelasten	Totaal kapitaallasten	
													bedrag (kol. 11 + 12 + 15)	t.l.v. (sub)functie/kosten-plaats/activiteitsgroepen
	1	5	6	7		8	9	10	11	13	14	15	16	17
2.017														
										boekw begin	boekw eind			
Jaar	Omschrijving van de kapitaaluitgaven	Oorspronkelijk bedrag van de kapitaaluitgaven (aanschaffingswaarde) aan het begin van het dienstjaar	Vermeerderingen in het dienstjaar	Verminderingen (anders dan door afschrijving of aflossing) in het dienstjaar	Verminderingen vanwege bijdragen van derden	Oorspronkelijk bedrag van de kapitaaluitgaven (aanschaffingswaarde) aan het einde van het dienstjaar (kol. 5 + 6 - 7)	Afschrijvingsduur	Totaal van de afschrijvingen/aflossingen op de kapitaaluitgaven aan het begin van het dienstjaar	(Extra) afschrijvingen op kapitaaluitgaven in het dienstjaar	Boekwaarde aan het begin van het dienstjaar (kol. 5 - 10)	Boekwaarde aan het einde van het dienstjaar (kol. 8 - 10 - 11/12)	Toegerekende rentelasten	Totaal kapitaallasten	
	1	5	6	7		8	9	10	11	13	14	15	16	17
Recapitulatie naar balansposten														
Materiële vaste activa:														
100	- gronden en terreinen	932.813	0	0	0	932.813		0	0	932.813	932.813		0	
110	- woonruimten en bedrijfsgebouwen	3.319.265	0	0	0	3.319.265		2.559.932	54.787	759.333	704.545		54.787	111
112/113	- diverse scholen	10.686.524	0	0	0	10.686.524		899.073	267.163	9.787.451	9.520.288		267.163	114
150	- grond-, weg- en waterbouw. werken	17.967.032	0	0	0	17.967.032		5.180.076	857.938	12.786.956	11.929.019		857.938	151
120	- duurzamebedrijfsmiddelen	422.808	0	0	0	422.808		213.629	61.427	209.179	147.753		61.427	121
130	- vervoermiddelen	1.264.548	0	24.900	0	1.239.648		711.674	63.766	552.874	464.208		63.766	131
140	- automatiseringsmiddelen	3.266.195	160.719	0	0	3.426.913		2.428.379	284.094	837.816	714.440		284.094	141
160	- sportaccommodaties	4.373.331	0	0	0	4.373.331		1.769.449	291.555	2.603.882	2.312.327		291.555	161
195	- activa in bestelling	14.313.476	0	0	0	14.313.476		0	0	14.313.476	14.313.476		0	
Totaal-generaal		56.545.991	160.719	24.900	0	56.681.810		13.762.212	1.880.730	42.783.779	41.038.868	0	1.880.730	
		0	0	0	0	0		0	0	0	0	0	0	0



Model D

Staat van Reserves en Voorzieningen



Model D - Staat van reserves en voorzieningen

Naam reserve / voorziening	Dienstjaar 2020						
	Saldo aan het begin van het dienstjaar	Vermeerderingen wegens bijboeking van rente	Overige vermeerderingen	Verminderingen (zoals beschikkingen over en bijdragen uit (reserve / voorziening)	Saldo aan het einde van het dienstjaar	Waarvan belegd bij het eilandgebied	Toelichting
1	5	6	7	8	9	10	11
Rubriek a							
Reserves van de algemene dienst							
<u>Algemene reserve</u>							
Algemene reserve*	33.299.665	0	8.160.469	8.200.868	33.259.266	33.259.266	
Voordelig saldo Gewone Dienst van het boekjaar	0	0	3.390.164	0	3.390.164	3.390.164	
Saldo 31-12-2020	33.299.665	0	11.550.632	8.200.868	36.649.429	36.649.429	
<u>Bestemmingsreserves</u>							
Bestemmingsreserve (Huisvesting en Onderwijs)	77.220	0	250.000	0	327.220	327.220	
Bestemmingsreserve (Advies, Controle & Onderzoek)	233.665	0	1.803.607	962.030	1.075.241	1.075.241	
Bestemmingsreserve (Agrarische zaken)	0	0	150.000	13.315	136.685	136.685	
Bestemmingsreserve (Toerisme)	0	0	300.000	0	300.000	300.000	
Bestemmingsreserve (Havenfaciliteiten)	754.000	0	0	651.534	102.466	102.466	
Bestemmingsreserve (ICT)	773.329	0	150.000	180.019	743.310	743.310	
Bestemmingsreserve (riolering)	650.000	0	0	650.000	0	0	
Bestemmingsreserve (Sociale Woningbouw)	150.000	0	0	102.737	47.263	47.263	
Bestemmingsreserve (Sport)	19.500	0	430.000	19.500	430.000	430.000	
Bestemmingsreserve (Huisvesting Scholen)	0	0	1.186.562	186.562	1.000.000	1.000.000	
Bestemmingsreserve (Versterking ambtelijk apparaat)	260.000	0	300.000	116.776	443.224	443.224	
Bestemmingsreserve (Vervoermiddelen)	500.000	0	0	470.966	29.034	29.034	
Bestemmingsreserve (Wegen en straten)	1.531.330	0	1.620.700	1.254.949	1.897.081	1.897.081	
Bestemmingsreserve (Energievoorzieningen)	0	0	850.000	850.000	0	0	
Bestemmingsreserve (overige)	27.136	0	160.000	24.367	162.769	162.769	
Saldo 31-12-2020	4.976.180	0	7.200.868	5.482.754	6.694.294	6.694.294	
Subtotaal rubriek a	38.275.845	0	18.751.500	13.683.622	43.343.723	43.343.723	
Rubriek b							
Voorzieningen van de algemene dienst							
Voorziening debiteuren	5.215.287	0	2.096.614	24.219	7.287.681	7.287.681	
Voorziening Overige debiteuren	0	0	0	0	0	0	
Voorziening pensioenen gezagdragers	3.538.349	0	303.523	84.625	3.757.247	3.757.247	
Voorziening pensioenen werklieden Bonaire	2.922.177	0	295	164.226	2.758.246	2.758.246	
Voorziening meerjarig onderhoud wegen	67.500	0	135.672	0	203.172	203.172	
Subtotaal rubriek b	11.743.313	0	2.536.103	273.070	14.006.346	14.006.346	
Totaal	50.019.158	0	21.287.603	13.956.692	57.350.069	57.350.069	

*Het bedrag bij kolom Verminderingen is inclusief USD 1 miljoen conform amendement bij de eerste bw 2020 (gemaakte kosten COVID-19)



Bestemmingsreserve projecten

Jaarrekening 2016

320 - Huisvesting	Beginstand 2020	Mutaties 2020	Eindstand 2020
Renovatie J.A.Abraham Blvd 27	77.220	-	77.220
Totaal	77.220	-	77.220

Jaarrekening 2017

365- Vervoermiddelen	Beginstand 2020	Mutaties 2020	Eindstand 2020
Renovatie wagenpark	500.000	470.966-	29.034
Totaal	500.000	470.966-	29.034

372- Wegen & Straten	Beginstand 2020	Mutaties 2020	Eindstand 2020
Diverse projecten	114.912	108.326-	6.587
Totaal	114.912	108.326-	6.587

Jaarrekening 2018

310 - Algemeen	Beginstand 2020	Mutaties 2020	Eindstand 2020
Aanschaf containers tbv vectorcontrole	25.000	-24.367	633
Gedenkplaat Surnan Roosendaal	2.136	0	2.136
Totaal	27.136	-24.367	2.769

311 - Advies, Controle & Onderzoek	Beginstand 2020	Mutaties 2020	Eindstand 2020
Natuur projecten	50.000	-45.813	4.187
Cultuur projecten	35.000	-25.671	9.330
Strategisch economisch plan	148.665	-119.830	28.835
Totaal	233.665	-191.314	42.351

315 - Havenfaciliteiten	Beginstand 2020	Mutaties 2020	Eindstand 2020
Zuidpier verlenging	654.000	-651.534	2.466
Camera bij Haven	100.000	0	100.000
Totaal	754.000	-651.534	102.466

321- ICT	Beginstand 2020	Mutaties 2020	Eindstand 2020
Decos Join	320.000	-31.396	288.604
Key2 DDS/Key 2 Bag	90.000	-5.600	84.400
Key 2 aankoop en implementatie	16.000	0	16.000
Vervanging computers	19.310	-19.263	47
Vervanging printers	168.019	-123.760	44.259
Failover - Desaster recovery	160.000	0	160.000
Totaal	773.329	-180.019	593.310



Bestemmingsreserve projecten

330- Riolering	Beginstand 2020	Mutaties 2020	Eindstand 2020
Herstel werkzaamheden rioleringsproject	650.000	-650.000	0
Totaal	650.000	-650.000	0

332- Sociaal Woningbouw	Beginstand 2020	Mutaties 2020	Eindstand 2020
Opknappen sociale woningen	150.000	-102.737	47.263
Totaal	150.000	-102.737	47.263

333- Sport	Beginstand 2020	Mutaties 2020	Eindstand 2020
Little league Rincon	19.500	-19.500	0
Totaal	19.500	-19.500	0

363 - Versterking Ambtelijk Apparaat	Beginstand 2020	Mutaties 2020	Eindstand 2020
Bedrijfsvoering Bestuursakkoord	150.000	-54.170	95.830
Intensivering Afdeling Communicatie	60.000	-5.588	54.412
	50.000	0	50.000
Cofinanciering Integriteitsprogramma "Betrouwbaar Openbaar Bestuur Bonaire"			
Totaal	260.000	-59.758	200.242

372 - Wegen & Straten	Beginstand 2020	Mutaties 2020	Eindstand 2020
Hekken rondom parken	38.213	-23.744	14.469
Speeltuin Rincon	80.000	-689	79.311
Son Montuno	127.347	-126.436	911
Mamparia Kutu	-181	0	-181
Infrastructuur	1.151.040	0	1.151.040
Wegbewijzering - wegwijzers	20.000	0	20.000
Totaal	1.416.418	-150.869	1.265.549

Jaarrekening 2019

310 - Algemeen	Beginstand 2020	Mutaties 2020	Eindstand 2020
Fricie- en risico kosten	100.000	0	100.000
Implementatie gehandicapten parkeerkaarten	60.000	0	60.000
Totaal	160.000	0	160.000

311 - Advies, Controle & Onderzoek	Beginstand 2020	Mutaties 2020	Eindstand 2020
Marketing fonds	750.000	-750.000	0
Economische projecten wederopbouw	730.607	-20.716	709.890
Qredits bijdrage COVID-19 overbruggingskrediet	98.000	0	98.000
Implementatie van het Masterplan 2030	200.000	0	200.000
Uitvoering onderzoek verkiezingen/bevordering democratische rechten	25.000	0	25.000
Totaal	1.803.607	-770.716	1.032.890



Bestemmingsreserve projecten

312 - Agrarische Zaken	Beginstand 2020	Mutaties 2020	Eindstand 2020
Implementatie inrichtingsplan LVV (in het kader van uitvoering vastgesteld plan van aanpak LVV)	150.000	-13.315	136.685
Totaal	150.000	-13.315	136.685

320 - Huisvesting	Beginstand 2020	Mutaties 2020	Eindstand 2020
Onderhoud diverse gebouwen	50.000	0	50.000
Bijdrage Monumentenfonds	200.000	0	200.000
Totaal	250.000	0	250.000

321- ICT	Beginstand 2020	Mutaties 2020	Eindstand 2020
Aanschaf nieuwe computers en smartphones	150.000	0	150.000
Totaal	150.000	0	150.000

333- Sport	Beginstand 2020	Mutaties 2020	Eindstand 2020
Sportfaciliteiten - BOG 2020	430.000	0	430.000
Totaal	430.000	0	430.000

350 - Huisvesting scholen	Beginstand 2020	Mutaties 2020	Eindstand 2020
Bouw van Family Justice Center	1.000.000	0	1.000.000
Financiering onderwijshuisvesting SGB-2019	72.000	-72.000	0
Financiering onderwijshuisvesting SGB-2020	114.562	-114.562	0
Totaal	1.186.562	-186.562	1.000.000

355 - Toerisme	Beginstand 2020	Mutaties 2020	Eindstand 2020
Implementatie van Toursim Recovery plan	300.000	0	300.000
Totaal	300.000	0	300.000

363 - Versterking Ambtelijk Apparaat	Beginstand 2020	Mutaties 2020	Eindstand 2020
Aanvullende operationele kosten Kabinet Gezaghebber	20.000	0	20.000
Voorlichtingcampagnes/communicatie (o.a. wegenrekeers verordening)	80.000	0	80.000
Expertise implementatie grondzaken	120.000	-54.712	65.288
Versterking ambtelijk apparaat	80.000	-2.307	77.694
Totaal	300.000	-57.018	242.982



Bestemmingsreserve projecten

372 - Wegen & Straten	Beginstand 2020	Mutaties 2020	Eindstand 2020
Bestek voor Kaminda Broertje Janga	50.000	0	50.000
Onderhoud infrastructuur	770.700	-341.159	429.541
Aanleg infrastructuur tbv de start van de bouwwerkzaamheden uitbreiding SGB	600.000	-600.000	0
Aansluiting WEB verkavelingsplannen	200.000	-54.595	145.405
Totaal	1.620.700	-995.754	624.946

380- Energievoorziening	Beginstand 2020	Mutaties 2020	Eindstand 2020
Veiligheidsmaatregelen installaties op de luchthaven	850.000	-850.000	-
Totaal	850.000	-850.000	-



Model G

Staat van Inkomensoverdrachten



Staat van inkomensoverdrachten - gedetailleerde versie

(Sub) functie/ kostenplaats/	Directie	Namen van de gesubsidieerden	Rekening	Begroting primitief	Begroting na wijziging	Rekening
activiteiten- groep			2019 In \$	2020 In \$	2020 In \$	2020 In \$
002.10.18	R&O	Commission Global Entrepreneurship Bonaire	5.000	0	5.000	3.933
002.10.18	R&O	Present Your Startup Caribbean	0	0	5.000	0
300.10.00	R&O	S-191 Fundashon Tienda pa Konsumido Bon.	68.055	68.055	68.055	68.055
310.00.00	R&O	S-190 Stichting Beheer Bedrijfsfondsen Bonaire (voormalig CKB)	127.834	127.834	127.834	127.834
341.10.00	R&O	Subsidie tractor van diverse boeren - Damascus Heavy Equipment Rentals	4.931	8.675	8.675	6.467
341.00.03	R&O	Dierenartsenpraktijk	36.809	45.284	45.284	36.809
341.00.03	R&O	S-009 Stichting Dierenasiel Bonaire	26.000	39.038	39.038	28.000
341.00.03	R&O	7201- Stichting Donkeyshelp	46.847	60.150	70.150	40.150
400.10.00	S&Z	8305- Stichting voeding op school	162.495	162.496	162.496	162.504
480.00.08	S&Z	Stichting Leren is Leuk	115.174	125.068	125.068	115.174
480.00.08	S&Z	Stichting Openbaar Onderwijs Bonaire - bruidschat	70.000	70.000	70.000	70.000
480.00.08	S&Z	Stichting Scholengemeenschap Bonaire - noodlokalen	56.915	57.000	57.000	67.515
480.00.08	S&Z	Stichting Expertisecenter Onderwijs Zorg Bonaire	72.866	68.783	68.783	72.000
480.00.08	S&Z	Stichting Scholengemeenschap Bonaire - Huur ICT lokaal MBO			75.010	62.010
480.00.08	S&Z	Transworld radio Bonaire tbv klaslokaal	10.970	10.600	10.600	11.351
482.00.00	S&Z	S-050 Fundashon Formashon Pa Mayan	659.301	695.301	695.301	695.301
530.00.02	S&Z	Buitensportaccommodaties - Bonaire Overheid Gebouwen (BOG)		0	0	0
530.00.04	S&Z	Overige aangelegenheden				
530.00.04	S&Z	Hype Events Management BV	32.531	82.413	82.413	0
530.00.04	S&Z	Boneriaanse Aquatics Bond	7.500	32.531	32.531	0
530.00.04	S&Z	Sportvereniging La Fama				
530.00.04	S&Z	Atletiek Federatie Bonaire				
530.00.04	S&Z	Caribbean Rado inc.				
530.00.04	S&Z	Burn Out Speed				
530.00.04	S&Z	Federashon Futbol Boneriano				
530.00.04	S&Z	Youth with Bright Future				
530.00.04	S&Z	Federashon Biljart Bonairiano	1.500			
530.00.04	S&Z	Stichting Aquaspeed Bonaire Windsurfers	25.000			3.074
530.00.04	S&Z	Fundashon Pro Hubentut				
530.00.04	S&Z	Phillies Bonaire				
530.00.04	S&Z	Transport EZ - Event Aua				
530.00.04	S&Z	Bonaire Amateur Baseball Association				
530.00.04	S&Z	D. Frances- Bijdrage COTECC	700			
530.00.04	S&Z	Bo.Vo.Bo	1.500			
530.00.04	S&Z	S.V. Juventus				
530.00.04	S&Z	Panamerika Kickboxing - Europees Kampioenschap 2019	2.500			
530.00.04	S&Z	Honkbal trainingskamp				
530.00.04	S&Z	SV Vespo	2.500			
530.00.04	S&Z	Bonaire Kickboxing Federation	4.000			
530.00.04	S&Z	Delfins Swimming Club Bonaire	1.850			
530.00.04	S&Z	Rincon Judo Club	1.000			
530.00.04	S&Z	Bonaire Little League - tickets Cur	3.971			
530.00.04	S&Z	Bonaire Little League - Caribbean Kampioenschap Curacao	1.029			
530.00.04	S&Z	C. Sumpter - Atletiek in Nederland	1.000			
530.00.04	S&Z	A. Soliana - Bodybuilding Miami, SXM, Aruba	750			
530.00.04	S&Z	Bonaire Sailing Foundation	10.000			
530.00.04	S&Z	Bonaire Schaakclub	1.000			
530.00.04	S&Z	Special Olympics Bonaire	10.000			
530.00.04	S&Z	Bijdrage aan "Real to Real Back to Back"				1.000
530.00.04	S&Z	Fundashon BMX Bonaire				2.420



Staat van inkomensoverdrachten - gedetailleerde versie

(Sub) functie/ kostenplaats/	Directie	Namen van de gesubsidieerden	Rekening	Begroting primitief	Begroting na wijziging	Rekening
activiteiten- groep			2019 In \$	2020 In \$	2020 In \$	2020 In \$
540.00.02	S&Z	S-208 Skol di Musika Boneiru	26.025	26.025	26.025	0
540.00.02	S&Z	S-135 Fundashon Mangasina di Rei	240.000	240.000	240.000	240.000
540.00.02	S&Z	S-429 Dance Sensation Foundation	13.013	13.013	13.013	13.013
540.00.02	S&Z	S-171 FUHIKUBO	42.074	42.074	42.074	42.074
540.00.02	S&Z	S-129 St. Kunst en Cultuur van Bonaire	26.025	26.025	26.025	26.025
540.00.02	S&Z	S-458 Fundashon Akademia Papiamentu	30.363	30.363	30.363	30.363
540.00.02	S&Z	Fundashon Streanan di Boneiru	13.013	13.013	13.013	0
540.00.02	S&Z	Stichting Plataforma Cultural	21.688	21.688	21.688	21.688
540.00.02	S&Z	Fundashon Lesa ta dushi		1.735	1.735	0
540.00.02	S&Z	Stichting Bonaire Youth Entertainment - Kas di Musika	17.350	17.350	17.350	17.350
540.00.02	S&Z	Hype Events Management BV	32.531	32.531	32.531	0
540.00.02	S&Z	Video Editing Arte palabra				530
540.00.02	S&Z	Aanvullende subsidie ter dekking van onkosten als gevolg van COVID-19		0	30.000	
540.00.02	S&Z	Aanvullende subsidie Fundashon Mangasina di Rei				20.000
540.00.02	S&Z	Aanvullende subsidie Dance Sensation Foundation				15.000
540.00.02	S&Z	Aanvullende subsidie FUHIKUBO				15.000
540.00.02	S&Z	Aanvullende subsidie Stichting Bonaire Youth Entertainment				10.000
540.00.02	S&Z	Extra subsidie 2020 Carnaval - Fundashon Klave				10.000
540.00.02	S&Z	Aanvullende subsidie Museo Chichi Tan				5.000
560.00.02	R&O	Tourism Corporation Bonaire	1.725.978	1.725.978	1.725.978	1.925.978
560.00.02	R&O	Extra bijdrage ivm promotie Bonaire - TCB	200.000	200.000	200.000	
560.00.03	S&Z	Fundashon KLAVE	34.700	34.700	34.700	34.700
560.00.03	S&Z	FUDECU	34.700	34.700	34.700	34.700
560.00.03	S&Z	Bonairedag in het buitenland - Bonaire Eventments	4.000	7.808	7.808	
560.00.03	S&Z	Bonairedag in het buitenland - Komishon Union Boneriano	1.500			
560.00.03	S&Z	Dia di Rincon in het buitenland				
600.10.11	S&Z	Uitvoering Begrafeniswet BES	10.135	8.675	8.675	19.249
600.10.11	S&Z	Uitvoering Wet Primair Onderwijs / Schoolbenodigdheden	67.642	130.125	130.125	32.879
600.10.11	S&Z	Overige financiële steun/overbruggingsgelden	117.359	39.038	39.038	113.132
600.10.11	S&Z	7661- Stichting ADRA	164.218	164.218	164.218	164.220
630.00.03	S&Z	Sociale Kanstraject Jongeren - SKJ (BU)	421.327	458.989	705.621	409.558
630.10.00	S&Z	NGO-platform	88.908	97.000	97.000	95.960
630.10.01	S&Z	Stichting Professionele Kinderopvang Bonaire	827.000	827.404	627.404	710.174
630.10.01	S&Z	Stichting Toeloei Domacasse		13.013	0	
630.10.01	S&Z	7975- Fundashon Antriol Avanti	50.000	56.532	56.532	50.000
630.10.01	S&Z	Uitvoering Integraal Kind Centrum (IKC)		300.000	285.000	
630.10.01	S&Z	IKC - Fundashon Bon Kwido				47.700
630.10.01	S&Z	IKC - Fundashon Social Educativo (Tia Sus)				67.500
630.10.01	S&Z	IKC - Bonaire Etu Consultant BV				9.430
630.10.01	S&Z	Schoonmaakwerkzaamheden buurthuizen - Jen's & Co Services				37.432
630.10.02	S&Z	Centrum voor Jeugd en Gezin	990.115	1.084.213	1.084.213	1.115.925
630.10.02	S&Z	Centrum voor Jeugd en Gezin tbv Uitvoering vaccinatieprogramma		34.000	34.000	
630.10.02	S&Z	Centrum voor Jeugd en Gezin -preventie en opvoeding E&W				165.000
630.10.02	S&Z	S-107 Jeugdwerk Prinses Beatrix*	165.000	250.000	250.000	
630.10.02	S&Z	Stichting Jeugdwerk Jong Bonaire - aanv. subsidie SHARK 2018	16.110			
630.10.02	S&Z	Vereniging Federatie Antilliaanse Jeugdzorg (FAJ)				
640.10.00	S&Z	S-092 Stichting Comishon Cuido di Ansianonan di Rincon (Cocari)		9.109	9.109	
640.10.00	S&Z	S-178 Fundashon Kuido i Bienestar Grandinan Boneiru (Villa Antonia)		0	0	
640.10.00	S&Z	Fundashon Konsulta pa Grandinan	36.290	31.482	31.482	36.290



Staat van inkomensoverdrachten - gedetailleerde versie

(Sub) functie/ kostenplaats/	Directie	Namen van de gesubsidieerden	Rekening	Begroting primitief	Begroting na wijziging	Rekening
activiteiten- groep			2019 In \$	2020 In \$	2020 In \$	2020 In \$
650.10.00	S&Z	S-109 Fundashon Bon Kwido	80.000	86.750	86.750	80.000
650.10.00	S&Z	S-087 Fundashon Social Edukativo	37.500	32.531	32.531	37.500
650.10.00	S&Z	Uitvoering kinderopvang verordening				
650.10.00	S&Z	Diverse kinderopvang		0	0	
650.10.00	S&Z	Beschikking versterking kinderopvang		200.000	116.000	
650.10.00	S&Z	Kinderopvang Bon Kwido	2.955			
650.10.00	S&Z	Kinderopvang Social Edukativo	600			
650.10.00	S&Z	Kresh Happy Kids Happy Days	1.125			
650.10.00	S&Z	Fundashon Speelschool Jiwiri	1.950			
650.10.00	S&Z	Duckstad	1.113			
650.10.00	S&Z	Fundashon Huntu nos ta progresá	2.025			
650.10.00	S&Z	Kinderdagverblijf Arko Iris	2.562			
650.10.00	S&Z	Tiny Toes Daycare	2.562			
650.10.00	S&Z	Kresh Mi Dushi Muchanan EZ	645			
650.10.00	S&Z	Kresh Un Generashon ku Proposito	1.290			
650.10.00	S&Z	Elephants Daycare	2.850			
650.10.00	S&Z	Speelschool De Kaboutertjes	405			
650.10.00	S&Z	Kinderdagverblijf Pali Tamarijn	2.475			
650.10.00	S&Z	Kinderdagverblijf Het Vlindertuintje	600			
651.10.00	S&Z	S-409 stichting MIVABO		4.338	4.338	
651.10.00	S&Z	S-258 Fundashon Kuido pa Bista I Oido		23.856	23.856	
651.10.00	S&Z	Stichting Zorg en Welzijn Groep	27.500			
710.10.04	S&Z	Stichting Verslavingszorg en Psychiatrie Caribisch Nederland		86.750	39.680	
710.10.04	S&Z	Posters tbv preventie - Raytormedia				
710.10.04	S&Z	Project Sali Seif - Veilig uitgaan - diverse leveranciers	29.647			
710.10.06	S&Z	Ondersteuning stichtingen ivm preventie		10.844	10.844	
710.10.06	S&Z	ZZZ Zilazwemschool - Bijdrage projectplan zwemles	5.032			4.884
710.10.06	S&Z	Stichting Professionele Kinderopvang - Transport zwemles	1.145			1.431
710.10.06	S&Z	Stichting Rooms-Katholieke Schoolbestuur Bonaire - Transport zwemles	2.414			3.000
721.00.00	R&O	Reiniging (Selibon NV)	1.516.000	1.516.000	1.516.000	1.516.000
723.10.00	R&O	S-035 Stichting Nationale Parken Bonaire	64.461	64.461	64.461	64.461
822.10.00	R&O	Fundashon Cas Boneriano	698.324	698.324	0	0
922.00.19	S&Z	Noodkinderopvang ivm COVID-19			30.000	
922.00.19	S&Z	Noodkinderopvang ivm COVID-19- Fundashon Speelschool Jiwiri				11.920
922.00.19	S&Z	Noodkinderopvang ivm COVID-19- Stichting Proffesionele Kinderopvang				9.780
922.00.19	S&Z	Noodkinderopvang ivm COVID-19- Stichting Voeding op school				8.077
Totaal aan inkomensoverdrachten - lasten			9.473.771	10.347.883	9.692.114	8.846.519
530.00.04	S&Z	Terugstorting subsidie Stichting Kite Ride	0	0	0	10.000
Totaal aan inkomensoverdrachten - baten			0	0	0	10.000



Model H

Verzamel- en Consolidatiestaat



Staat H - Verzamel- en consolidatiestaat

Volg- numm er	Omschrijving	Totaal	00 Niet in te delen inkomsten	10 Salarissen en sociale lasten	20 Rente en afschrijving	32 Huren en pachten	33 Duurzame goederen	34 Overige goederen en diensten	40 Belasting- opbrengsten	41 Overdrachten v/h Land	42 Overige inkomstenover- drachten	43 Overige vermogenover- drachten	50 Kredietverl. en deelnemingen	60 Reserveringen	61 Kapitaallasten	62 Kostenplaatsen
a. Exploitatie /Gewone dienst																
001	Bestuursorganen	224.551	0	0	0	13.736	0	0	0	210.815	0	0	0	0	0	0
002	Bestuursapparaat	1.194.444	0	0	0	0	0	620.983	0	573.461	0	0	0	0	0	0
003	Burgerzaken	276.238	0	0	0	0	0	255.238	0	21.000	0	0	0	0	0	0
020	Eigend. niet voor de openb. dienst bestemd	2.575.888	0	0	0	2.575.888	0	0	0	0	0	0	0	0	0	0
120	Brandweer en rampenbestrijding	0	0	0	0	0	0	0	0	0	0	0	0	0	0	0
130	Rampenbestrijding	157.660	0	0	0	0	0	0	0	157.660	0	0	0	0	0	0
140	Overige beschermende maatregelen	-49.364	0	0	0	0	0	-49.364	0	0	0	0	0	0	0	0
200	Algemeen beheer DROB	0	0	0	0	0	0	0	0	0	0	0	0	0	0	0
210	Wegen, straten en pleinen	0	0	0	0	0	0	0	0	0	0	0	0	0	0	0
211	Verkeersmaatregelen te land	68.113	0	0	0	0	0	68.113	0	0	0	0	0	0	0	0
222	Verkeersmaatregelen te water	599.648	0	0	0	0	0	599.648	0	0	0	0	0	0	0	0
230	Luchtvaart	0	0	0	0	0	0	0	0	0	0	0	0	0	0	0
300	Dienst economische zaken	92.539	0	0	0	0	0	92.539	0	0	0	0	0	0	0	0
310	Handel en industrie	251.262	0	0	0	251.262	0	0	0	0	0	0	0	0	0	0
341	Overige agrarische zaken, jacht en visserij	14.661	0	0	0	0	0	14.661	0	0	0	0	0	0	0	0
400	Algemeen beheer onderwijs	0	0	0	0	0	0	0	0	0	0	0	0	0	0	0
410	Openbaar voorbereidend onderwijs	0	0	0	0	0	0	0	0	0	0	0	0	0	0	0
411	Bijzonder voorbereidend onderwijs	0	0	0	0	0	0	0	0	0	0	0	0	0	0	0
430	Openbaar buitengewoon onderwijs	0	0	0	0	0	0	0	0	0	0	0	0	0	0	0
460	Voortgezet onderwijs	0	0	0	0	0	0	0	0	0	0	0	0	0	0	0
461	Bijzondere scholengemeenschappen	0	0	0	0	0	0	0	0	0	0	0	0	0	0	0
480	Gemeenschap. uitg./inkom. onderwijs	5.228.005	0	0	0	0	0	6.921	0	5.221.084	0	0	0	0	0	0
482	Volwasseneneducatie	0	0	0	0	0	0	0	0	0	0	0	0	0	0	0
510	Openbaar bibliotheekwerk	0	0	0	0	0	0	0	0	0	0	0	0	0	0	0
530	Sport	10.000	0	0	0	0	0	0	0	0	10.000	0	0	0	0	0
540	Kunst	0	0	0	0	0	0	0	0	0	0	0	0	0	0	0
541	Oudheidkunde / musea	0	0	0	0	0	0	0	0	0	0	0	0	0	0	0
560	Maatsch.leefbaarheid en openluchtrecre.	0	0	0	0	0	0	0	0	0	0	0	0	0	0	0
600	Alg. beheer soc.vorz. en maatsch.dienstv.	2.182.315	0	0	0	0	0	0	0	2.182.315	0	0	0	0	0	0
610	Onderstandverlening	0	0	0	0	0	0	0	0	0	0	0	0	0	0	0
611	Werkgelegenheid	544.918	0	0	0	0	0	0	0	544.918	0	0	0	0	0	0
620	Maatschappelijke begeleiding en advies	0	0	0	0	0	0	0	0	0	0	0	0	0	0	0
630	Sociaal-cultureel werk / jeugd- en jong.werk	1.533.035	0	0	0	0	0	0	0	1.533.035	0	0	0	0	0	0
640	Bejaardenzorg	0	0	0	0	0	0	0	0	0	0	0	0	0	0	0
650	Kinderopvang	4.699.639	0	0	0	0	0	0	0	4.699.639	0	0	0	0	0	0
651	Dagopvang gehandicapten	370.950	0	0	0	0	0	0	0	370.950	0	0	0	0	0	0
700	Algemeen beheer volksgezondheid	292.668	0	0	0	0	0	0	0	292.668	0	0	0	0	0	0
710	Preventieve en curatieve gezondheidszorg	0	0	0	0	0	0	0	0	0	0	0	0	0	0	0
720	Slachthuizen	179.702	0	0	0	0	0	179.702	0	0	0	0	0	0	0	0
721	Reiniging	1.386.000	0	0	0	0	0	1.386.000	0	0	0	0	0	0	0	0
722	Riolering	0	0	0	0	0	0	0	0	0	0	0	0	0	0	0
723	Milieu en natuurbeheer	5.397.329	0	0	0	0	0	0	0	5.397.329	0	0	0	0	0	0
725	Overige openbare hygiëne	346	0	0	0	0	0	346	0	0	0	0	0	0	0	0
730	Overige volksgezondheid	0	0	0	0	0	0	0	0	0	0	0	0	0	0	0
810	Ruimtelijke ordening en volkshuisvesting	0	0	0	0	0	0	0	0	0	0	0	0	0	0	0
822	Overige volkshuisvesting	1.878.011	0	0	0	0	0	382.467	0	1.495.544	0	0	0	0	0	0
910	Reserveringen/voorzieningen	0	0	0	0	0	0	0	0	0	0	0	0	0	0	0
911	Geldeningen	0	0	0	0	0	0	0	0	0	0	0	0	0	0	0
913	Dividenden	0	0	0	0	0	0	0	0	0	0	0	0	0	0	0
920	Belastingen	11.181.858	0	0	0	0	0	860.374	10.321.485	0	0	0	0	0	0	0
921	Algemene uitkeringen	32.297.913	0	0	0	0	0	0	0	32.297.913	0	0	0	0	0	0
922	Algemene uitgaven / inkomsten	-23.719.822	0	0	0	0	0	-1.019.404	0	549.980	0	0	0	-23.250.398	0	0
992	Saldi Gewone Dienst	1.000.000	0	0	0	0	0	0	0	0	0	0	0	1.000.000	0	0
Totaal Explotatiebegroting		49.868.509	0	0	0	2.840.887	0	3.398.226	10.321.485	55.548.310	10.000	0	0	-22.250.398	0	0



Model L

Rekening van Baten en Lasten



Model L - Recapitulatie Explotatiebegroting (6)

Lasten

Volg-nummer	Hoofdfunctie	Werkelijke uitgaven van het dienstjaar 2019	Geraamde uitgaven primitieve begroting 2020	Geraamde uitgaven na wijziging in dienstjaar 2020	Werkelijke uitgaven van het dienstjaar 2020
0	Algemeen bestuur	16.573.058	21.731.283	26.385.640	21.391.222
1	Openbare orde en veiligheid	1.149.221	750.390	1.108.321	842.620
2	Verkeer, vervoer en waterstaat	5.109.215	3.870.431	14.784.357	8.233.794
3	Economische zaken	2.006.834	1.624.984	3.339.851	1.543.452
4	Onderwijs	2.506.365	2.505.962	7.758.589	7.660.627
5	Cultuur en recreatie	4.912.211	4.523.180	4.472.015	4.112.351
6	Soc. voorzieningen en maatschappelijke dienstverlening	7.477.013	4.971.479	18.869.494	9.149.901
7	Volksgezondheid	8.403.768	4.885.541	12.226.093	9.567.397
8	Ruimtelijke ordening en volkshuisvesting	714.002	732.148	3.857.326	2.980.583
9	Financiering en algemene dekkingsmiddelen(exclusief functie 992)	34.620.038	3.505.164	9.910.469	-19.003.602
	Voordelig saldo				
	Totaal	83.471.723	49.100.562	102.712.155	46.478.345

Model L - Recapitulatie Explotatiebegroting (6)

Baten

Volg-nummer	Hoofdfunctie	Werkelijke uitgaven van het dienstjaar 2019	Geraamde uitgaven primitieve begroting 2020	Geraamde uitgaven van het dienstjaar 2020	Werkelijke uitgaven van het dienstjaar 2020
0	Algemeen bestuur	7.976.167	4.025.282	8.801.915	4.271.122
1	Openbare orde en veiligheid	160.834	295.150	525.546	108.296
2	Verkeer, vervoer en waterstaat	12.129.521	1.640.300	12.797.459	667.761
3	Economische zaken	1.921.896	309.000	2.110.778	358.463
4	Onderwijs	11.619	8.500	5.229.584	5.228.005
5	Cultuur en recreatie	1.060	1.500	28.572	10.000
6	Soc. voorzieningen en maatschappelijke dienstverlening	6.200.109	846.427	14.234.853	9.330.857
7	Volksgezondheid	9.845.981	1.634.378	8.528.237	7.256.045
8	Ruimtelijke ordening en volkshuisvesting	1.897.439	435.000	2.734.664	1.878.011
9	Financiering en algemene dekkingsmiddelen(exclusief functie 992)	51.487.565	39.905.025	47.720.547	20.759.949
	Voordelig saldo				
	Totaal	91.632.192	49.100.562	102.712.155	49.868.509



Exploitatiebegroting = (6)

Lasten

Functie/ categorie	Omschrijving	Werkelijke uitgaven van het dienstjaar 2019	Geraamde uitgaven primitieve begroting 2020	Geraamde uitgaven na wijziging in dienstjaar 2020	Werkelijke uitgaven van het dienstjaar 2020
HOOFDFUNCTIE 0 - ALGEMEEN BESTUUR		16.573.058	21.731.283	26.385.640	21.391.222
Functie 001 - Bestuursorganen		2.087.294	1.734.917	1.993.132	1.853.861
<u>001.10.00</u>	<u>Eilandsraad en raadscommissies</u>	<u>618.589</u>	<u>548.976</u>	<u>647.087</u>	<u>593.240</u>
10010	Jaarwedden en uitkeringen	0	0	0	0
10020	Toelagen	84.085	82.105	102.529	98.438
10030	Sociale lasten	9.156	8.188	9.875	11.022
30000	Personeel van derden	202.295	183.690	224.890	218.429
31000	Electriciteit	0	27.000	27.000	17.825
34130	Reis- en verblijfskosten	15.467	32.000	0	0
34140	Kosten opleiding/cursussen	57.051	49.000	0	0
34150	Representatiekosten	14.810	6.000	14.000	10.904
34200	Water	0	1.000	1.000	446
34310	Onderhoud machines	977	1.000	0	0
34330	Onderhoud infrastructuur	2.298	2.700	2.700	2.200
34340	Onderhoud airco's	0	6.100	8.100	7.475
34350	Onderhoud riolering en beerputten	0	500	0	0
34410	Abonnementen en lidmaatschappen	417	1.000	0	0
34420	Voorlichting en promotie	16.197	18.000	37.500	32.985
34430	Invoerrechten vracht en porti	0	0	0	0
34450	Telefoon/internet/Communicatie	0	40.000	37.000	20.365
34460	Druk- en kopieerwerk	0	2.000	0	0
34480	Automatiseringskosten	94.365	80.000	156.500	148.207
34550	Kleine huisvestingskosten	0	500	4.800	4.593
34630	Geleverde diensten	0	0	0	0
34720	Advies en controle kosten	0	0	0	0
34900	Aanschaf materialen	4.194	6.000	19.000	18.159
61000	Rente- en afschrijvingskosten	25.307	2.193	2.193	2.193
62000	Doorberekening kostenplaatsen	38.473	0	0	0
62410	Doorberekening Huisvesting Overigen	53.498	0	0	0
<u>001.20.00</u>	<u>Ambtswoning gezaghebber</u>	<u>69.664</u>	<u>10.414</u>	<u>10.414</u>	<u>9.858</u>
30000	Personeel van derden	0	0	0	0
31000	Electriciteit	0	0	0	0
34150	Representatiekosten	0	0	0	0
34200	Water	0	0	0	0
34310	Onderhoud machines	0	0	0	0
34330	Onderhoud infrastructuur	2.690	3.100	3.100	2.544
34450	Telefoon/internet/Communicatie	0	0	0	0
34500	Huur gebouwen	0	0	0	0
34510	Beveiligingskosten	0	0	0	0
34550	Kleine huisvestingskosten	0	0	0	0
61000	Rente- en afschrijvingskosten	7.314	7.314	7.314	7.314
62000	Doorberekening kostenplaatsen	0	0	0	0
62410	Doorberekening Huisvesting Overigen	59.660	0	0	0
<u>001.25.00</u>	<u>Gezaghebber</u>	<u>314.036</u>	<u>244.545</u>	<u>310.206</u>	<u>268.492</u>
10010	Jaarwedden en uitkeringen	102.368	105.541	144.944	136.516
10020	Toelagen	8.972	9.129	25.710	23.877
10030	Sociale lasten	30.821	31.619	41.296	40.162
30000	Personeel van derden	0	0	0	0
31100	Brandstof	0	0	0	0
34130	Reis- en verblijfskosten	22.514	25.000	25.000	19.379
34150	Representatiekosten	19.754	20.000	20.000	19.216
34200	Water	0	0	0	0
34310	Onderhoud machines	0	0	0	0
34320	Onderhoud vervoermiddelen	0	0	0	0
34350	Onderhoud riolering en beerputten	0	0	0	0
34410	Abonnementen en lidmaatschappen	817	500	500	180
34420	Voorlichting en promotie	25.339	35.000	35.000	21.607
34430	Invoerrechten/vracht en porti kosten	0	200	200	0
34450	Telefoon/internet/Communicatie	7.488	0	0	0
34530	Leasekosten	0	0	0	0
34540	Verzekering Gebouwen	0	0	0	0
34550	Kleine huisvestingskosten	0	0	0	0
34630	Geleverde diensten	25.832	10.000	10.000	0
61000	Rente- en afschrijvingskosten	25.310	7.556	7.556	7.556
62000	Doorberekening kostenplaatsen	4.275	0	0	0
62400	Doorberekening Vervoermiddelen Overigen	3.767	0	0	0
62410	Doorberekening Huisvesting Overigen	36.780	0	0	0



Exploitatiebegroting = (6)

Baten

Functie/ categorie	Omschrijving	Werkelijke inkomsten van het dienstjaar 2019	Geraamde inkomsten primitieve begroting 2020	Geraamde inkomsten na wijziging in dienstjaar 2020	Werkelijke inkomsten van het dienstjaar 2020
HOOFDFUNCTIE 0 - ALGEMEEN BESTUUR		7.976.167	4.025.282	8.801.915	4.271.122
Functie 001 - Bestuursorganen		14.801	8.082	60.805	224.551
<u>001.10.00</u>	<u>Eilandsraad en raadscommissies</u>	0	0	0	0
34300	Diverse opbrengsten / inkomsten	0	0	0	0
41120	Overige ontvangsten van Nederland	0	0	0	0
001.20.00	Ambtswoning gezaghebber	10.767	8.082	8.082	13.736
32030	Verhuur gebouwen	10.767	8.082	8.082	13.736
001.25.00	Gezaghebber	3.755	0	0	0
41120	Overige ontvangsten van Nederland	0	0	0	0
34300	Diverse opbrengsten / inkomsten	3.739	0	0	0
34270	Overige leges	17	0	0	0



Exploitatiebegroting = (6)

Lasten

Functie/ categorie	Omschrijving	Werkelijke uitgaven van het dienstjaar 2019	Geraamde uitgaven primitieve begroting 2020	Geraamde uitgaven na wijziging in dienstjaar 2020	Werkelijke uitgaven van het dienstjaar 2020
001.30.00	Gedeputeerden	719.133	528.380	627.748	546.671
10010	Jaarwedden en uitkeringen	248.334	257.378	334.323	316.273
10020	Toelagen	44.871	13.350	16.960	14.561
10030	Sociale lasten	75.741	74.152	92.965	87.273
31000	Electriciteit	0	0	0	0
31100	Brandstof	0	0	0	0
34110	Kosten uit- en terugzending	0	0	0	0
34130	Reis- en verblijfskosten	61.245	75.000	50.000	37.055
34140	Kosten opleiding/cursussen	5.000	0	0	0
34150	Representatiekosten	44.919	60.000	57.500	29.930
34200	Water	0	0	0	0
34310	Onderhoud machines	84	0	0	0
34320	Onderhoud vervoermiddelen	0	0	0	0
34350	Onderhoud riolering en beerputten	0	0	0	0
34410	Abonnementen en lidmaatschappen	20.346	21.800	13.300	4.861
34420	Voorlichting en promotie	44.132	12.000	24.500	21.155
34430	Invoerrechten/vracht en porti kosten	0	100	100	0
34450	Telefoon/internet/Communicatie	22.604	0	0	0
34460	Druk- en kopieerwerk	151	200	200	0
34530	Leasekosten	0	0	0	0
34540	Verzekering Gebouwen	0	0	0	0
34550	Kleine huisvestingskosten	0	0	0	0
34630	Geleverde diensten	15.371	10.000	33.500	31.164
34720	Advies en controle kosten	0	0	0	0
34900	Aanschaf materialen	0	0	0	0
61000	Rente- en afschrijvingskosten	8.795	4.400	4.400	4.400
62000	Doorberekening kostenplaatsen	12.824	0	0	0
62400	Doorberekening Vervoermiddelen Overigen	4.375	0	0	0
62410	Doorberekening Huisvesting Overigen	110.340	0	0	0
Opmerking					
bedrag bij Rente - en afschrijvingskosten is in 2015 hergeclassificeerd.					
001.40.00	Overlegorgaan staatkundige structuur Bonaire	0	20.000	0	0
00000	Stelposten	0	0	0	0
10040	Overige vergoedingen niet via payroll	0	0	0	0
30000	Personeel van derden	0	0	0	0
34130	Reis- en verblijfskosten	0	10.000	0	0
34150	Representatiekosten	0	0	0	0
34420	Voorlichting en promotie	0	0	0	0
34550	Kleine huisvestingskosten	0	0	0	0
34700	Juridische kosten	0	0	0	0
34720	Advies en controle kosten	0	10.000	0	0
001.60.00	Bureau Griffier	319.571	243.902	246.254	365.582
10010	Jaarwedden en uitkeringen	197.203	176.093	192.016	284.889
10020	Toelagen	8.704	1.408	827	1.073
10030	Sociale lasten	53.222	46.601	49.811	76.454
30000	Personeel van derden	0	0	0	0
34130	Reis- en verblijfskosten	3.785	6.100	100	0
34140	Kosten opleiding/cursussen	2.714	7.000	0	0
34150	Representatiekosten	161	500	0	0
34310	Onderhoud machines	811	500	0	0
34410	Abonnementen en lidmaatschappen	180	500	500	303
34420	Voorlichting en promotie	0	0	0	0
34450	Telefoon/internet/Communicatie	1.368	4.000	0	0
34460	Druk- en kopieerwerk	0	200	150	16
34480	Automatiseringskosten	329	1.000	0	0
34900	Aanschaf materialen	0	0	2.850	2.847
62000	Doorberekening kostenplaatsen	21.374	0	0	0
62410	Doorberekening Huisvesting Overigen	29.722	0	0	0
001.70.00	Rekenkamer BES	0	40.000	0	0
34630	Geleverde diensten	0	40.000	0	0
001.80.00	Ombudsfunctie	3.999	7.700	7.700	4.265
34410	Abonnementen en lidmaatschappen	3.999	7.700	7.700	4.265
34420	Voorlichting en promotie	0	0	0	0
001.90.00	Project bevordering integriteit	0	50.000	50.000	20.850
30000	Personeel van derden	0	0	0	0
34130	Reis- en verblijfskosten	0	0	0	0
34420	Voorlichting en promotie	0	50.000	50.000	20.850



Exploitatiebegroting = (6)

Baten

Functie/ categorie	Omschrijving	Werkelijke inkomsten van het dienstjaar 2019	Geraamde inkomsten primitieve begroting 2020	Geraamde inkomsten na wijziging in dienstjaar 2020	Werkelijke inkomsten van het dienstjaar 2020
001.30.00	Gedeputeerden	279	0	0	0
34300	Diverse opbrengsten / inkomsten	279	0	0	0
41120	Overige ontvangsten van Nederland	0	0	0	0
001.40.00	Overlegorgaan staatkundige structuur Bonaire	0	0	0	0
34300	Diverse opbrengsten / inkomsten	0	0	0	0
001.60.00	Bureau Griffier	0	0	0	0
001.70.00	Rekenkamer BES	0	0	0	0
001.80.00	Ombudsfunctie	0	0	0	0
001.90.00	Project bevordering integriteit	0	0	0	0



Exploitatiebegroting = (6)

Lasten

Functie/ categorie	Omschrijving	Werkelijke uitgaven van het dienstjaar 2019	Geraamde uitgaven primitieve begroting 2020	Geraamde uitgaven na wijziging in dienstjaar 2020	Werkelijke uitgaven van het dienstjaar 2020
001.90.05	Eilandelijke Platform Criminaliteitsbeheersing	13.394	31.000	39.368	2.829
34630	Geleverde diensten	10.420	21.000	29.368	2.829
34420	Voorlichting en promotie	2.974	10.000	10.000	0
001.90.10	<u>Integraal Veiligheidsbeleid</u>	0	10.000	11.107	0
34630	Geleverde diensten	0	0	1.107	0
34420	Voorlichting en promotie	0	10.000	10.000	0
001.90.15	<u>Impuls Weerbaar Bestuur - Integriteitsprogram.(BU)</u>	28.908	0	43.248	42.073
34630	Geleverde diensten	28.908	0	43.248	42.073
001.90.20	<u>Integriteitsprogramma BOBB</u>	0	0	0	0
34630	Geleverde diensten	0	0	0	0
	Functie 002 - Bestuursapparaat	12.398.028	18.056.456	22.588.215	17.941.425
002.10.01	<u>Financiën</u>	1.265.547	1.250.156	1.307.377	1.238.006
10010	Jaarwedden en uitkeringen	766.316	898.645	959.204	890.865
10020	Toelagen	16.030	10.354	10.986	2.917
10030	Sociale lasten	194.320	229.018	235.048	215.549
10040	Overige vergoedingen niet via payroll	0	0	0	0
30000	Personeel van derden	29.113	0	0	0
31000	Electriciteit	0	0	0	0
31100	Brandstof	0	0	0	0
34100	Dienstkleding	0	0	0	0
34130	Reis- en verblijfskosten	2.148	3.000	2.500	596
34150	Representatiekosten	50	500	1.000	555
34200	Water	0	0	0	0
34310	Onderhoud machines	67	0	0	0
34320	Onderhoud vervoermiddelen	0	0	0	0
34350	Onderhoud riolering en beerputten	0	0	0	0
34100	Dienstkleding	0	0	0	0
34400	Kantoorbenodigdheden	0	0	0	0
34410	Abonnementen en lidmaatschappen	0	0	0	0
34420	Voorlichting en promotie	3.763	2.500	2.500	1.086
34430	Invoerrechten/vracht en porti kosten	3.884	6.000	6.000	3.921
34440	Bankkosten	19.495	18.000	18.000	19.550
34445	Koers-, kas- en betalingsverschillen	-10.454	21.000	21.000	69.273
34450	Telefoon/internet/Communicatie	0	0	0	0
34460	Druk- en kopieerwerk	10.215	12.000	12.000	7.209
34540	Verzekering Gebouwen	0	0	0	0
34550	Kleine huisvestingskosten	0	0	0	0
34630	Geleverde diensten	8	0	2.500	2.315
34910	Nummerplaten en stickers	60.038	25.000	12.500	32
61000	Rente- en afschrijvingskosten	24.139	24.139	24.139	24.139
62000	Doorberekening kostenplaatsen	89.769	0	0	0
62010	Doorberekening Huisvesting BO	56.646	0	0	0
002.10.02	<u>Facilitaire Zaken</u>	0	1.191.574	1.246.345	1.249.574
10010	Jaarwedden en uitkeringen	0	930.329	976.313	977.226
10020	Toelagen	0	4.709	6.370	15.604
10030	Sociale lasten	0	165.723	169.349	172.265
30000	Personeel van derden	0	46.000	51.000	41.325
34430	Invoerrechten/vracht en porti kosten	0	1.500	0	0
34460	Druk- en kopieerwerk	0	200	200	41
61000	Rente- en afschrijvingskosten	0	43.113	43.113	43.113
002.10.03	<u>Communicatie</u>	490.710	505.039	521.973	462.983
10010	Jaarwedden en uitkeringen	251.678	320.396	327.329	307.618
10020	Toelagen	17.169	0	8.622	10.646
10030	Sociale lasten	59.645	82.643	84.022	78.980
10040	Overige vergoedingen niet via payroll	0	2.000	2.000	0
34130	Reis- en verblijfskosten	0	1.000	1.000	0
34150	Representatiekosten	4.921	4.500	2.000	1.686
34310	Onderhoud machines	1.363	0	0	0
34430	Invoerrechten/vracht en porti kosten	0	500	500	0
34410	Abonnementen en lidmaatschappen	355	0	1.000	362
34420	Voorlichting en promotie	92.014	90.000	77.000	61.592
34900	Aanschaf materialen	4.368	4.000	18.500	2.100
62000	Doorberekening kostenplaatsen	34.198	0	0	0
62001	Doorberekening Vervoermiddelen BO	2.341	0	0	0
62010	Doorberekening Huisvesting BO	22.658	0	0	0



Exploitatiebegroting = (6)

Baten

Functie/ categorie	Omschrijving	Werkelijke inkomsten van het dienstjaar 2019	Geraamde inkomsten primitieve begroting 2020	Geraamde inkomsten na wijziging in dienstjaar 2020	Werkelijke inkomsten van het dienstjaar 2020
001.90.05	Eilandelijke Platform Criminaliteitsbeheersing	0	0	8.368	0
41120	Overige ontvangsten van Nederland	0	0	8.368	0
001.90.10	<u>Eilandelijke Platform Criminaliteitsbeheersing</u>	0	0	1.107	0
41120	Overige ontvangsten van Nederland	0	0	1.107	0
001.90.15	<u>Impuls Weerbaar Bestuur - Integriteitsprogram.(BU)</u>	0	0	43.248	0
41120	Overige ontvangsten van Nederland	0	0	43.248	0
001.90.20	<u>Integriteitsprogramma_BOBB</u>	0	0	0	210.815
41120	Overige ontvangsten van Nederland	0	0	0	210.815
	Functie 002 - Bestuursapparaat	4.829.392	566.700	5.173.027	1.194.444
002.10.01	Financiën	1.007.668	560.000	560.000	601.336
34100	Vergunningsrechten	466.704	430.000	430.000	479.472
34300	Diverse opbrengsten / inkomsten	0	0	0	0
34320	Rente- en vervolgingskosten	367.530	101.000	101.000	68.285
34330	Verkoop nummerplaten / stickers	173.496	8.000	8.000	52.901
41120	Overige ontvangsten van Nederland	0	0	0	0
34445	Koers-, kas- en betalingsverschillen	-62	21.000	21.000	677
002.10.02	Facilitaire Zaken	0	0	0	0
002.10.03	Communicatie	0	0	0	0



Exploitatiebegroting = (6)

Lasten

Functie/ categorie	Omschrijving	Werkelijke uitgaven van het dienstjaar 2019	Geraamde uitgaven primitieve begroting 2020	Geraamde uitgaven na wijziging in dienstjaar 2020	Werkelijke uitgaven van het dienstjaar 2020
002.10.04	Post & Archief	837.452	800.733	791.465	774.605
10010	Jaarwedden en uitkeringen	460.813	592.708	575.245	576.151
10020	Toelagen	3.026	7.990	7.990	3.535
10030	Sociale lasten	105.920	141.835	125.530	121.719
30000	Personeel van derden	74.523	55.000	79.500	71.898
31000	Electriciteit	0	0	0	0
34130	Reis- en verblijfskosten	0	900	900	0
34150	Representatiekosten	298	800	800	331
34200	Water	0	0	0	0
34310	Onderhoud machines	2.219	0	0	0
34350	Onderhoud riolering en beerputten	0	0	0	0
34410	Abonnementen en lidmaatschappen	934	1.000	1.000	971
34420	Voorlichting en promotie	0	500	500	0
34450	Telefoon/internet/Communicatie	0	0	0	0
34460	Druk- en kopieerwerk	0	0	0	0
34500	Huur gebouwen	0	0	0	0
34550	Kleine huisvestingskosten	0	0	0	0
62000	Doorberekening kostenplaatsen	64.121	0	0	0
62010	Doorberekening Huisvesting BO	125.598	0	0	0
002.10.05	Juridische en Algemene Zaken	755.671	893.682	672.873	662.351
10010	Jaarwedden en uitkeringen	326.835	504.362	330.137	332.727
10020	Toelagen	8.200	0	0	999
10030	Sociale lasten	84.988	135.020	88.436	86.787
30000	Personeel van derden	0	0	0	0
34110	Kosten uit- en terugzending	0	0	0	0
34130	Reis- en verblijfskosten	2.453	1.000	0	0
34140	Kosten opleiding/cursussen	0	0	0	0
34150	Representatiekosten	0	1.000	542	379
34310	Onderhoud machines	480	0	0	0
34410	Abonnementen en lidmaatschappen	1.697	1.000	1.750	1.749
34420	Voorlichting en promotie	572	1.000	0	0
34450	Telefoon/internet/Communicatie	0	0	0	0
34460	Druk- en kopieerwerk	0	300	0	0
34550	Kleine huisvestingskosten	0	0	0	0
34700	Juridische kosten	273.591	250.000	252.008	239.711
62000	Doorberekening kostenplaatsen	34.198	0	0	0
62010	Doorberekening Huisvesting BO	22.658	0	0	0
002.10.06	Personeel en Organisatie	1.313.691	1.182.920	1.230.420	1.090.255
10010	Jaarwedden en uitkeringen	698.086	734.493	779.632	774.005
10020	Toelagen	7.246	2.514	3.283	4.071
10030	Sociale lasten	178.595	188.913	194.505	192.272
30000	Personeel van derden	0	0	0	0
31000	Electriciteit	0	0	0	0
33000	Duurzame bedrijfsmiddelen	0	0	0	0
33100	Automatisering	0	0	0	0
34110	Kosten uit- en terugzending	50.135	75.000	106.600	27.064
34120	Wervings-, selectie- en aanstellingskosten	53.650	45.000	45.000	38.066
34130	Reis- en verblijfskosten	0	1.000	1.000	0
34140	Kosten opleiding/cursussen	129.867	100.000	73.900	42.849
34150	Representatiekosten	0	300	300	0
34200	Water	0	0	0	0
34310	Onderhoud machines	1.480	0	0	0
34410	Abonnementen en lidmaatschappen	0	200	200	0
34420	Voorlichting en promotie	6.370	10.000	11.000	793
34430	Invoerrechten/vracht en porti kosten	0	0	0	0
34450	Telefoon/internet/Communicatie	0	0	0	0
34460	Druk- en kopieerwerk	604	500	500	0
34480	Automatiseringskosten	0	0	0	0
34500	Huur gebouwen	0	0	0	0
34540	Verzekering Gebouwen	0	0	0	0
34550	Kleine huisvestingskosten	0	0	0	0
34720	Advies en controle kosten	25.327	25.000	14.500	11.135
61000	Rente- en afschrijvingskosten	0	0	0	0
62000	Doorberekening kostenplaatsen	76.946	0	0	0
62010	Doorberekening Huisvesting BO	85.383	0	0	0



Exploitatiebegroting = (6)

Baten

Functie/ categorie	Omschrijving	Werkelijke inkomsten van het dienstjaar 2019	Geraamde inkomsten primitieve begroting 2020	Geraamde inkomsten na wijziging in dienstjaar 2020	Werkelijke inkomsten van het dienstjaar 2020
<u>002.10.04</u>	<u>Post & Archief</u>	<u>1.386</u>	<u>1.000</u>	<u>1.000</u>	<u>1.155</u>
34300	Diverse opbrengsten / inkomsten	1.386	1.000	1.000	1.155
<u>002.10.05</u>	<u>Juridische en Algemene Zaken</u>	<u>35.115</u>	<u>5.700</u>	<u>5.700</u>	<u>18.493</u>
34110	Vermakelijkheidsrechten	28.600	5.700	5.700	17.419
34300	Diverse opbrengsten / inkomsten	2.941	0	0	848
34120	Precariorechten	3.574	0	0	226
<u>002.10.06</u>	<u>Personeel en Organisatie</u>	<u>0</u>	<u>0</u>	<u>0</u>	<u>0</u>
34300	Diverse opbrengsten / inkomsten	0	0	0	0



Exploitatiebegroting = (6)

Lasten

Functie/ categorie	Omschrijving	Werkelijke uitgaven van het dienstjaar 2019	Geraamde uitgaven primitieve begroting 2020	Geraamde uitgaven na wijziging in dienstjaar 2020	Werkelijke uitgaven van het dienstjaar 2020
002.10.07	Informatie Communicatie Technologie	1.424.516	1.512.640	1.604.748	1.497.842
10010	Jaarwedden en uitkeringen	467.081	493.156	537.423	507.508
10020	Toelagen	20.567	2.145	2.111	2.746
10030	Sociale lasten	121.309	124.850	134.795	125.963
30000	Personeel van derden	6.459	0	0	0
31100	Brandstof	0	0	0	0
33100	Automatisering	0	0	0	0
34130	Reis- en verblijfskosten	3.027	10.000	10.000	1.500
34140	Kosten opleiding/cursussen	0	0	0	0
34150	Representatiekosten	1.001	600	600	371
34310	Onderhoud machines	5.607	26.983	26.983	13.448
34320	Onderhoud vervoermiddelen	0	0	0	0
34400	Kantoorbenodigdheden	0	0	0	0
34410	Abonnementen en lidmaatschappen	754	700	800	752
34420	Voorlichting en promotie	0	0	0	0
34430	Invoerrechten/vracht en porti kosten	0	500	500	0
34450	Telefoon/internet/Communicatie	0	0	0	0
34460	Druk- en kopieerwerk	0	500	500	0
34480	Automatiseringskosten	216.312	300.000	302.150	299.031
34485	Licentiekosten	219.463	250.000	285.680	264.622
34550	Kleine huisvestingskosten	0	0	0	0
34630	Geleverde diensten	0	0	0	0
61000	Rente- en afschrijvingskosten	275.311	303.206	303.206	281.900
62000	Doorberekening kostenplaatsen	51.297	0	0	0
62001	Doorberekening Vervoermiddelen BO	2.341	0	0	0
62010	Doorberekening Huisvesting BO	33.987	0	0	0
002.10.09	Bureau Eilandsecretaris	583.143	654.939	536.469	458.130
10010	Jaarwedden en uitkeringen	361.687	418.287	326.187	286.307
10020	Toelagen	2.770	2.442	15.510	17.644
10030	Sociale lasten	92.374	114.710	75.272	63.052
30000	Personeel van derden	53.787	99.500	99.500	89.810
34100	Dienstkleding	0	0	0	0
34130	Reis- en verblijfskosten	7.031	10.000	10.000	0
34150	Representatiekosten	2.610	7.800	7.800	1.316
34310	Onderhoud machines	179	0	0	0
34410	Abonnementen en lidmaatschappen	0	1.000	1.000	0
34420	Voorlichting en promotie	0	1.000	1.000	0
34430	Invoerrechten/vracht en porti kosten	0	100	100	0
34450	Telefoon/internet/Communicatie	8.000	0	0	0
34460	Druk- en kopieerwerk	0	100	100	0
34480	Automatiseringskosten	0	0	0	0
34550	Kleine huisvestingskosten	0	0	0	0
62000	Doorberekening kostenplaatsen	38.473	0	0	0
62410	Doorberekening Huisvesting Overigen	16.232	0	0	0
002.10.10	Afdeling Deelnemingen	0	0	37.079	37.581
10010	Jaarwedden en uitkeringen	0	0	28.712	28.545
10020	Toelagen	0	0	0	0
10030	Sociale lasten	0	0	8.367	9.036
002.10.11	Economie, Toerisme en Innovatie	0	0	0	78.980
10010	Jaarwedden en uitkeringen	0	0	0	59.037
10020	Toelagen	0	0	0	1.967
10030	Sociale lasten	0	0	0	17.976
002.10.13	Kabinet gezaghebber	426.674	417.669	410.285	385.777
10010	Jaarwedden en uitkeringen	262.906	238.183	232.827	237.120
10020	Toelagen	3.190	2.414	2.079	6.653
10030	Sociale lasten	62.285	63.572	61.879	62.476
30000	Personeel van derden	53.424	99.500	76.450	60.835
34130	Reis- en verblijfskosten	7.361	10.000	30.000	16.390
34150	Representatiekosten	81	1.500	4.550	2.302
34310	Onderhoud machines	0	0	0	0
34410	Abonnementen en lidmaatschappen	0	1.000	1.000	0
34420	Voorlichting en promotie	0	1.000	1.000	0
34450	Telefoon/internet/Communicatie	0	0	0	0
34460	Druk- en kopieerwerk	0	500	500	0
34550	Kleine huisvestingskosten	0	0	0	0
62000	Doorberekening kostenplaatsen	21.373	0	0	0
62410	Doorberekening Huisvesting Overigen	16.055	0	0	0



Exploitatiebegroting = (6)

Baten

Functie/ categorie	Omschrijving	Werkelijke inkomsten van het dienstjaar 2019	Geraamde inkomsten primitieve begroting 2020	Geraamde inkomsten na wijziging in dienstjaar 2020	Werkelijke inkomsten van het dienstjaar 2020
002.10.07	Informatie Communicatie Technologie	0	0	0	0
002.10.09	Bureau Eilandsecretaris	2.103	0	0	0
41120	Overige ontvangsten van Nederland	2.103	0	0	0
002.10.10	Afdeling Deelnemingen	0	0	0	0
41120	Overige ontvangsten van Nederland	0	0	0	0
002.10.11	Economie, Toerisme en Innovatie	0	0	0	0
41120	Overige ontvangsten van Nederland	0	0	0	0
002.10.13	Kabinet gezaghebber	0	0	0	0
41120	Overige ontvangsten van Nederland	0	0	0	0



Exploitatiebegroting = (6)

Lasten

Functie/ categorie	Omschrijving	Werkelijke uitgaven van het dienstjaar 2019	Geraamde uitgaven primitieve begroting 2020	Geraamde uitgaven na wijziging in dienstjaar 2020	Werkelijke uitgaven van het dienstjaar 2020
<u>002.10.14</u>	<u>Bureau gedeputeerden</u>	<u>887.007</u>	<u>1.088.592</u>	<u>787.804</u>	<u>770.304</u>
10010	Jaarwedden en uitkeringen	514.913	681.152	447.039	443.432
10020	Toelagen	10.425	10.375	15.211	16.366
10030	Sociale lasten	120.574	187.165	115.654	113.153
30000	Personeel van derden	162.598	199.000	199.000	188.523
34130	Reis- en verblijfskosten	8.143	10.200	10.200	8.821
34150	Representatiekosten	0	500	500	9
34310	Onderhoud machines	2.337	0	0	0
34350	Onderhoud riolering en beerputten	0	0	0	0
34420	Voorlichting en promotie	0	0	0	0
34450	Telefoon/internet/Communicatie	0	0	0	0
34460	Druk- en kopieerwerk	0	200	200	0
34550	Kleine huisvestingskosten	0	0	0	0
62000	Doorberekening kostenplaatsen	51.297	0	0	0
62410	Doorberekening Huisvesting Overigen	16.721	0	0	0
<u>002.10.16</u>	<u>Directie en Staf Bedrijfsvoering en Ondersteuning</u>	<u>160.783</u>	<u>314.574</u>	<u>443.609</u>	<u>255.624</u>
10010	Jaarwedden en uitkeringen	108.369	158.265	261.573	125.247
10020	Toelagen	3.735	6.000	3.738	3.215
10030	Sociale lasten	33.325	44.809	72.798	34.474
30000	Personeel van derden	0	99.500	99.500	89.551
34130	Reis- en verblijfskosten	3.862	5.000	5.000	3.136
34420	Voorlichting en promotie	0	500	500	0
34150	Representatiekosten	111	500	500	0
62000	Doorberekening kostenplaatsen	8.549	0	0	0
62010	Doorberekening Huisvesting BO	2.833	0	0	0
62110	Doorberekening Huisvesting RO	0	0	0	0
<u>002.10.17</u>	<u>Directie en Staf Ruimte en Ontwikkeling</u>	<u>681.793</u>	<u>550.376</u>	<u>615.875</u>	<u>574.344</u>
10010	Jaarwedden en uitkeringen	337.790	327.381	375.094	377.310
10020	Toelagen	8.268	1.106	4.658	6.111
10030	Sociale lasten	74.304	71.389	85.623	86.027
30000	Personeel van derden	139.698	147.500	143.500	100.984
34130	Reis- en verblijfskosten	0	2.500	6.500	3.912
34150	Representatiekosten	0	500	500	0
62000	Doorberekening kostenplaatsen	51.298	0	0	0
62100	Doorberekening Vervoermiddelen RO	3.154	0	0	0
62110	Doorberekening Huisvesting RO	67.282	0	0	0
<u>002.10.18</u>	<u>Beleid en projecten Ruimte en Ontwikkeling</u>	<u>1.436.205</u>	<u>1.632.326</u>	<u>1.390.642</u>	<u>1.321.327</u>
10010	Jaarwedden en uitkeringen	835.272	1.144.213	955.583	953.943
10020	Toelagen	16.134	8.403	8.702	7.234
10030	Sociale lasten	222.607	305.710	252.357	250.942
30000	Personeel van derden	61.841	99.500	99.500	72.888
34130	Reis- en verblijfskosten	5.611	8.000	8.000	0
34150	Representatiekosten	0	500	500	317
34310	Onderhoud machines	1.583	0	0	0
34410	Abonnementen en lidmaatschappen	0	1.000	1.000	0
34420	Voorlichting en promotie	19.211	65.000	55.000	32.070
34460	Druk- en kopieerwerk	0	0	0	0
34630	Geleverde diensten	0	0	0	0
34900	Aanschaf materialen	0	0	0	0
42100	Subsidies/bijdragen	5.000	0	10.000	3.933
62000	Doorberekening kostenplaatsen	122.258	0	0	0
62100	Doorberekening Vervoermiddelen RO	3.154	0	0	0
62110	Doorberekening Huisvesting RO	143.535	0	0	0
<u>002.10.19</u>	<u>Directie en Staf Samenleving en Zorg</u>	<u>699.835</u>	<u>574.093</u>	<u>724.007</u>	<u>708.785</u>
10010	Jaarwedden en uitkeringen	482.969	451.866	476.685	509.335
10020	Toelagen	4.891	7.506	6.438	4.374
10030	Sociale lasten	115.838	109.221	114.988	119.993
30000	Personeel van derden	0	0	120.396	74.841
34130	Reis- en verblijfskosten	4.971	5.000	5.000	0
34150	Representatiekosten	39	500	500	241
34310	Onderhoud machines	0	0	0	0
34420	Voorlichting en promotie	0	0	0	0
62000	Doorberekening kostenplaatsen	47.022	0	0	0
62200	Doorberekening Vervoermiddelen SZ	0	0	0	0
62210	Doorberekening Huisvesting SZ	44.103	0	0	0



Exploitatiebegroting = (6)

Baten

Functie/ categorie	Omschrijving	Werkelijke inkomsten van het dienstjaar 2019	Geraamde inkomsten primitieve begroting 2020	Geraamde inkomsten na wijziging in dienstjaar 2020	Werkelijke inkomsten van het dienstjaar 2020
<u>002.10.14</u>	<u>Bureau gedeputeerden</u>	0	0	0	0
34300	Diverse opbrengsten / inkomsten	0	0	0	0
41120	Overige ontvangsten van Nederland	0	0	0	0
<u>002.10.16</u>	<u>Directie en Staf Bedrijfsvoering en Ondersteuning</u>	0	0	0	0
<u>002.10.17</u>	<u>Directie en Staf Ruimte en Ontwikkeling</u>	0	0	0	0
<u>002.10.18</u>	<u>Beleid en projecten Ruimte en Ontwikkeling</u>	0	0	0	0
34300	Diverse opbrengsten / inkomsten	0	0	0	0
41120	Overige ontvangsten van Nederland	0	0	0	0
<u>002.10.19</u>	<u>Directie en Staf Samenleving en Zorg</u>	0	0	0	0



Exploitatiebegroting = (6)

Lasten

Functie/ categorie	Omschrijving	Werkelijke uitgaven van het dienstjaar 2019	Geraamde uitgaven primitieve begroting 2020	Geraamde uitgaven na wijziging in dienstjaar 2020	Werkelijke uitgaven van het dienstjaar 2020
<u>002.10.20</u>	<u>Beleid en projecten Samenleving en Zorg</u>	<u>198.342</u>	<u>323.596</u>	<u>315.881</u>	<u>239.961</u>
10010	Jaarwedden en uitkeringen	117.728	176.522	178.587	169.158
10020	Toelagen	1.652	0	0	333
10030	Sociale lasten	30.123	46.574	46.794	45.085
30000	Personeel van derden	10.248	99.500	89.500	24.540
34130	Reis- en verblijfskosten	3.116	0	0	0
34150	Representatiekosten	0	0	0	0
34420	Voorlichting en promotie	987	1.000	1.000	845
34630	Geleverde diensten	0	0	0	0
34310	Onderhoud machines	1.351	0	0	0
34720	Advies en controle kosten	0	0	0	0
62000	Doorberekening kostenplaatsen	17.099	0	0	0
62210	Doorberekening Huisvesting SZ	16.038	0	0	0
<u>002.10.21</u>	<u>Directie en Staf Toezicht en Handhaving</u>	<u>415.127</u>	<u>438.367</u>	<u>642.376</u>	<u>579.472</u>
10010	Jaarwedden en uitkeringen	275.823	262.946	467.954	467.821
10020	Toelagen	9.543	3.369	6.342	7.438
10030	Sociale lasten	60.237	64.552	107.010	102.592
30000	Personeel van derden	0	99.500	51.070	0
34130	Reis- en verblijfskosten	1.552	7.500	7.500	0
34150	Representatiekosten	256	500	2.500	1.621
34720	Advies en controle kosten	0	0	0	0
62000	Doorberekening kostenplaatsen	25.649	0	0	0
62310	Doorberekening Huisvesting TH	42.066	0	0	0
<u>002.10.22</u>	<u>Beleid en Advies Toezicht en Handhaving</u>	<u>348.711</u>	<u>193.980</u>	<u>208.248</u>	<u>215.174</u>
10010	Jaarwedden en uitkeringen	224.721	148.981	156.326	169.964
10020	Toelagen	6.771	704	1.203	1.194
10030	Sociale lasten	58.065	37.795	39.719	40.217
30000	Personeel van derden	0	0	0	0
34130	Reis- en verblijfskosten	0	5.000	5.000	0
34310	Onderhoud machines	0	0	0	0
34420	Voorlichting en promotie	2.259	1.000	5.500	3.799
34460	Druk- en kopieerwerk	466	500	500	0
34720	Advies en controle kosten	0	0	0	0
62000	Doorberekening kostenplaatsen	21.373	0	0	0
62310	Doorberekening Huisvesting TH	35.056	0	0	0
<u>002.20.02</u>	<u>Sector Decentraal Overleg</u>	<u>0</u>	<u>4.000</u>	<u>4.000</u>	<u>0</u>
10040	Overige vergoedingen niet via payroll	0	2.000	2.000	0
34130	Reis- en verblijfskosten	0	2.000	2.000	0
34400	Kantoorbenodigdheden	0	0	0	0
34450	Telefoon/internet/Communicatie	0	0	0	0
34500	Huur gebouwen	0	0	0	0
34630	Geleverde diensten	0	0	0	0
<u>002.20.03</u>	<u>Institutionele Versterking Bestuurskracht</u>	<u>0</u>	<u>0</u>	<u>0</u>	<u>0</u>
34630	Geleverde diensten	0	0	0	0
<u>002.20.04</u>	<u>Overige aangelegenheden</u>	<u>0</u>	<u>28.100</u>	<u>1.600</u>	<u>0</u>
00000	Stelposten	0	0	0	0
10040	Overige vergoedingen niet via payroll	0	8.100	1.600	0
30000	Personeel van derden	0	0	0	0
34130	Reis- en verblijfskosten	0	0	0	0
34420	Voorlichting en promotie	0	0	0	0
34430	Invoerrechten/vracht en porti kosten	0	0	0	0
34630	Geleverde diensten	0	0	0	0
34700	Juridische kosten	0	0	0	0
34710	Notariskosten	0	0	0	0
34720	Advies en controle kosten	0	20.000	0	0
<u>002.20.05</u>	<u>Doeluitkering (BU)</u>	<u>17.000</u>	<u>0</u>	<u>22.749</u>	<u>0</u>
34630	Geleverde diensten	17.000	0	22.749	0



Exploitatiebegroting = (6)

Baten

Functie/ categorie	Omschrijving	Werkelijke inkomsten van het dienstjaar 2019	Geraamde inkomsten primitieve begroting 2020	Geraamde inkomsten na wijziging in dienstjaar 2020	Werkelijke inkomsten van het dienstjaar 2020
002.10.20	Beleid en projecten Samenleving en Zorg	0	0	0	0
002.10.21	Directie en Staf Toezicht en Handhaving	0	0	0	0
002.10.22	Beleid en Advies Toezicht en Handhaving	0	0	0	0
002.20.02	Sector Decentraal Overleg	0	0	0	0
002.20.03	Institutionele Versterking Bestuurskracht	0	0	0	0
002.20.04	Overige aangelegenheden	0	0	0	0
41120	Overige ontvangsten van Nederland	0	0	0	0
002.20.05	Doeluitkering (BU)	0	0	22.749	0
41120	Overige ontvangsten van Nederland	0	0	22.749	0



Exploitatiebegroting = (6)

Lasten

Functie/ categorie	Omschrijving	Werkelijke uitgaven van het dienstjaar 2019	Geraamde uitgaven primitieve begroting 2020	Geraamde uitgaven na wijziging in dienstjaar 2020	Werkelijke uitgaven van het dienstjaar 2020
<u>002.20.06</u>	<u>Implementatie Wolbes/Finbes (BU)</u>	0	0	98.243	50.519
34630	Geleverde diensten	0	0	98.243	50.519
<u>002.20.07</u>	<u>Sociaal / Nationaal / Dialoog</u>	22.777	15.000	45.000	40.875
34630	Geleverde diensten	22.777	15.000	45.000	40.875
<u>002.20.08</u>	<u>Ontwikkelplannen (BU)</u>	0	0	29.326	0
34630	Geleverde diensten	0	0	29.326	0
<u>002.20.09</u>	<u>Verbetertraject financieel beheer (BU)</u>	0	0	74	0
34630	Geleverde diensten	0	0	74	0
<u>002.20.11</u>	<u>Verbetertraject financieel beheer (OLB)</u>	309.383	400.300	400.300	363.433
30000	Personeel van derden	0	220.300	300	0
34630	Geleverde diensten	309.383	180.000	400.000	363.433
<u>002.20.12</u>	<u>EU-OCTA aangelegenheden</u>	0	10.000	16.500	13.440
34130	Reis- en verblijfskosten	0	3.000	3.000	0
34410	Abonnementen en lidmaatschappen	0	7.000	13.500	13.440
<u>002.20.13</u>	<u>Bestuurlijke Ontwikkeling Programma</u>	63.800	75.000	0	0
34630	Geleverde diensten	63.800	75.000	0	0
<u>002.20.14</u>	<u>Personele cap.Mileu en Natuur Bonaire (BU)</u>	13.071	0	328.089	55.978
10010	Jaarwedden en uitkeringen	0	0	46.578	35.483
10030	Sociale lasten	0	0	12.380	10.190
34630	Geleverde diensten	13.071	0	269.131	10.305
<u>002.20.15</u>	<u>Versterking financieel beheer Bestuursakkord</u>	45.141	0	104.199	62.624
34630	Geleverde diensten	45.141	0	104.199	62.624
<u>002.20.16</u>	<u>Opzetten afdeling Deelnemingen</u>	0	0	439.680	238.911
10010	Jaarwedden en uitkeringen	0	0	86.136	94.890
10020	Toelagen	0	0	0	305
10030	Sociale lasten	0	0	25.098	27.145
34630	Geleverde diensten	0	0	328.446	116.571
<u>002.20.17</u>	<u>Nieuwe visie en herinrichting organisatie</u>	0	0	76.944	76.944
34630	Geleverde diensten	0	0	76.944	76.944
<u>002.20.18</u>	<u>Deelname TCB economie & Toerisme</u>	0	0	494.586	201.033
10010	Jaarwedden en uitkeringen	0	0	40.933	0
10020	Toelagen	0	0	727	0
10030	Sociale lasten	0	0	10.392	0
34630	Geleverde diensten	0	0	442.534	201.033
<u>002.20.19</u>	<u>Revitalisatie directie Samenleving & Zorg</u>	0	0	439.680	14.713
10010	Jaarwedden en uitkeringen	0	0	12.513	11.024
10030	Sociale lasten	0	0	2.870	2.205
34630	Geleverde diensten	0	0	424.297	1.484



Exploitatiebegroting = (6)

Baten

Functie/ categorie	Omschrijving	Werkelijke inkomsten van het dienstjaar 2019	Geraamde inkomsten primitieve begroting 2020	Geraamde inkomsten na wijziging in dienstjaar 2020	Werkelijke inkomsten van het dienstjaar 2020
002.20.06	Implementatie Wolbes/Finbes (BU)	0	0	98.243	0
41120	Overige ontvangsten van Nederland	0	0	98.243	0
002.20.07	<u>Sociaal / Nationaal / Dialoog</u>	0	0	0	0
002.20.08	Ontwikkelpannen (BU)	0	0	29.326	0
41120	Overige ontvangsten van Nederland	0	0	29.326	0
002.20.09	Verbetertraject financieel beheer (BU)	0	0	74	0
41120	Overige ontvangsten van Nederland	0	0	74	0
002.20.11	Verbetertraject financieel beheer (OLB)	0	0	0	0
002.20.12	EU-OCTA aangelegenheden	0	0	0	0
34300	Diverse opbrengsten / inkomsten	0	0	0	0
002.20.13	Bestuurlijke Ontwikkeling Programma	0	0	0	0
41120	Overige ontvangsten van Nederland	0	0	0	0
002.20.14	Personele cap.Mileu en Natuur Bonaire (BU)	90.972	0	328.089	90.972
41120	Overige ontvangsten van Nederland	90.972	0	328.089	90.972
002.20.15	Versterking financieel beheer Bestuursakkord	149.340	0	104.199	0
41120	Overige ontvangsten van Nederland	149.340	0	104.199	0
002.20.16	Opzetten afdeling Deelnemingen	439.680	0	439.680	0
41120	Overige ontvangsten van Nederland	439.680	0	439.680	0
002.20.17	Nieuwe visie en herinrichting organisatie	76.944	0	76.944	0
41120	Overige ontvangsten van Nederland	76.944	0	76.944	0
002.20.18	Deeleneming TCB economie & Toerisme	494.585	0	494.585	0
41120	Overige ontvangsten van Nederland	494.585	0	494.585	0
002.20.19	Revitalisatie directie Samenleving & Zorg	439.680	0	439.680	0
41120	Overige ontvangsten van Nederland	439.680	0	439.680	0



Exploitatiebegroting = (6)

Lasten

Functie/ categorie	Omschrijving	Werkelijke uitgaven van het dienstjaar 2019	Geraamde uitgaven primitieve begroting 2020	Geraamde uitgaven na wijziging in dienstjaar 2020	Werkelijke uitgaven van het dienstjaar 2020
002.20.20	<u>Invoering hoofd Burgerzaken</u>	0	0	197.856	0
34630	Geleverde diensten	0	0	197.856	0
002.20.21	<u>Versterken financieel beheer Bestuursakkoord 2</u>	0	0	54.960	43.932
34630	Geleverde diensten	0	0	54.960	43.932
002.20.22	<u>Doorontwikkeling ICT - systemen</u>	0	0	274.800	21.307
34630	Geleverde diensten	0	0	274.800	21.307
002.20.23	<u>Mobiliteit medewerkers ambtelijk apparaat</u>	0	0	219.840	0
34630	Geleverde diensten	0	0	219.840	0
002.20.24	<u>Ondersteuning Kabinet Gezaghebber</u>	0	0	161.295	65.735
34630	Geleverde diensten	0	0	161.295	65.735
002.20.25	<u>Doorontwikkeling integriteitsbeleid</u>	0	0	193.554	0
10010	Jaarweden en uitkeringen	0	0	10.605	0
10030	Sociale lasten	0	0	2.827	0
34630	Geleverde diensten	0	0	180.122	0
002.20.26	<u>Versterking communicatiefunctie</u>	0	0	354.849	47.284
10010	Jaarweden en uitkeringen	0	0	22.195	15.680
10030	Sociale lasten	0	0	5.117	3.147
34630	Geleverde diensten	0	0	327.537	28.457
002.20.27	<u>Doorontwikkelen van begrotingscyclus</u>	0	0	225.759	6.975
34630	Geleverde diensten	0	0	225.759	6.975
002.20.28	<u>Trainen van beleidsafdelingen</u>	0	0	161.295	0
34630	Geleverde diensten	0	0	161.295	0
002.20.29	<u>Juridische ondersteuning</u>	1.650	0	105.880	103.111
34630	Geleverde diensten	1.650	0	105.880	103.111
002.20.30	<u>Opzet en ontwikkeling rekenkamer OLB</u>	0	0	86.024	0
34630	Geleverde diensten	0	0	86.024	0
002.20.31	<u>Onderzoek subsidieverantwoording -BU</u>	0	0	54.157	12.720
34630	Geleverde diensten	0	0	54.157	12.720
002.20.32	<u>Verbetering financieel beheer 2021</u>	0	0	382.477	19.506
34630	Geleverde diensten	0	0	382.477	19.506
002.20.33	<u>Verbetering financieel beheer 2021 - Subsidie & BU</u>	0	0	100.012	0
34630	Geleverde diensten	0	0	100.012	0



Exploitatiebegroting = (6)

Baten

Functie/ categorie	Omschrijving	Werkelijke inkomsten van het dienstjaar 2019	Geraamde inkomsten primitieve begroting 2020	Geraamde inkomsten na wijziging in dienstjaar 2020	Werkelijke inkomsten van het dienstjaar 2020
002.20.20	<u>Invoering hoofd Burgerzaken</u>	197.856	0	197.856	0
41120	Overige ontvangsten van Nederland	197.856	0	197.856	0
002.20.21	<u>Versterken financieel beheer Bestuursakkoord 2</u>	54.960	0	54.960	0
41120	Overige ontvangsten van Nederland	54.960	0	54.960	0
002.20.22	<u>Doorontwikkeling ICT - systemen</u>	274.800	0	274.800	0
41120	Overige ontvangsten van Nederland	274.800	0	274.800	0
002.20.23	<u>Mobiliteit medewerkers ambtelijk apparaat</u>	219.840	0	219.840	0
41120	Overige ontvangsten van Nederland	219.840	0	219.840	0
002.20.24	<u>Ondersteuning Kabinet Gezaghebber</u>	161.295	0	161.295	0
41120	Overige ontvangsten van Nederland	161.295	0	161.295	0
002.20.25	<u>Doorontwikkeling integriteitsbeleid</u>	193.554	0	193.554	0
41120	Overige ontvangsten van Nederland	193.554	0	193.554	0
002.20.26	<u>Versterking communicatiefunctie</u>	354.849	0	354.849	0
41120	Overige ontvangsten van Nederland	354.849	0	354.849	0
002.20.27	<u>Doorontwikkelen van begrotingscyclus</u>	225.759	0	225.759	0
41120	Overige ontvangsten van Nederland	225.759	0	225.759	0
002.20.28	<u>Trainen van beleidsafdelingen</u>	161.295	0	161.295	0
41120	Overige ontvangsten van Nederland	161.295	0	161.295	0
002.20.29	<u>Juridische ondersteuning</u>	107.530	0	105.880	0
41120	Overige ontvangsten van Nederland	107.530	0	105.880	0
002.20.30	<u>Opzet en ontwikkeling rekenkamer OLB</u>	86.024	0	86.024	0
41120	Overige ontvangsten van Nederland	86.024	0	86.024	0
002.20.30	<u>Onderzoek subsidieverantwoording -BU</u>	54.157	0	54.157	0
41120	Overige ontvangsten van Nederland	54.157	0	54.157	0
002.20.32	<u>Verbetering financieel beheer 2021</u>	0	0	382.477	382.477
41120	Overige ontvangsten van Nederland	0	0	382.477	382.477
002.20.33	<u>Verbetering financieel beheer 2021 - Subsidie & BU</u>	0	0	100.012	100.012
41120	Overige ontvangsten van Nederland	0	0	100.012	100.012



Exploitatiebegroting = (6)

Lasten

Functie/ categorie	Omschrijving	Werkelijke uitgaven van het dienstjaar 2019	Geraamde uitgaven primitieve begroting 2020	Geraamde uitgaven na wijziging in dienstjaar 2020	Werkelijke uitgaven van het dienstjaar 2020
<u>002.30.01</u>	<u>Centrale huisvesting</u>	0	<u>3.396.300</u>	<u>3.343.428</u>	<u>3.231.047</u>
31000	Electriciteit	0	1.115.000	864.700	835.750
34200	Water	0	130.000	73.000	70.429
34340	Onderhoud airco's	0	80.000	43.500	42.350
34350	Onderhoud riolering en beerputten	0	5.000	3.500	1.791
34450	Telefoon/internet/Communicatie	0	600.000	610.000	591.721
34500	Huur gebouwen	0	1.206.300	1.238.428	1.217.537
34510	Beveiligingskosten	0	230.000	310.000	279.166
34540	Verzekering Gebouwen	0	5.000	8.000	6.110
34550	Kleine huisvestingskosten	0	25.000	36.300	30.687
34900	Aanschaf materialen	0	0	156.000	155.506
<u>002.30.02</u>	<u>Centrale vervoer</u>	0	<u>199.500</u>	<u>203.300</u>	<u>194.062</u>
31100	Brandstof	0	50.000	50.000	44.895
34320	Onderhoud vervoermiddelen	0	83.000	81.800	80.539
34420	Voorlichting en promotie	0	0	600	328
34560	Verzekering Vervoermiddelen	0	66.500	66.500	63.973
34630	Geleverde diensten	0	0	4.400	4.328
<u>002.30.03</u>	<u>Centrale magazijn</u>	0	<u>305.000</u>	<u>382.283</u>	<u>380.936</u>
34400	Kantoorbenodigdheden	0	150.000	113.000	112.514
34490	Vergaderkosten	0	15.000	6.083	5.716
34520	Schoonmaakkosten	0	40.000	32.500	32.130
34900	Aanschaf materialen	0	100.000	230.700	230.576
<u>002.30.04</u>	<u>Centrale inkoop</u>	0	<u>98.000</u>	<u>98.000</u>	<u>95.266</u>
34100	Dienstkleding	0	60.500	60.500	59.582
34150	Representatiekosten	0	37.500	37.500	35.684
	Functie 003 - Burgerzaken	1.077.741	878.411	914.465	764.258
<u>003.00.01</u>	<u>Burgerzaken algemeen</u>	<u>901.048</u>	<u>796.411</u>	<u>789.882</u>	<u>754.651</u>
10010	Jaarwedden en uitkeringen	427.932	513.063	423.451	454.386
10020	Toelagen	50.713	25.652	131.459	121.729
10030	Sociale lasten	106.035	127.296	104.572	120.358
10040	Overige vergoedingen niet via payroll	4.539	4.000	4.000	3.056
30000	Personeel van derden	0	0	0	0
31000	Electriciteit	0	0	0	0
34130	Reis- en verblijfskosten	3.587	2.700	2.700	0
34150	Representatiekosten	206	1.400	1.400	17
34310	Onderhoud machines	359	0	0	0
34410	Abonnementen en lidmaatschappen	5.808	6.000	6.000	0
34420	Voorlichting en promotie	0	3.000	3.000	0
34430	Invoerrechten/vracht en porti kosten	3.513	5.200	5.200	153
34450	Telefoon/internet/Communicatie	0	0	0	0
34460	Druk- en kopieerwerk	4.493	4.500	4.500	2.356
34630	Geleverde diensten	0	3.600	3.600	3.578
34740	Schadevergoeding	0	0	0	0
34810	Rijksleges	78.506	90.000	90.000	44.811
34900	Aanschaf materialen	9.162	10.000	10.000	4.208
62000	Doorberekening kostenplaatsen	51.296	0	0	0
62210	Doorberekening Huisvesting SZ	154.901	0	0	0
<u>003.00.02</u>	<u>Verkiezingen</u>	<u>176.693</u>	<u>82.000</u>	<u>7.000</u>	<u>2.290</u>
10040	Overige vergoedingen niet via payroll	0	0	0	0
30000	Personeel van derden	0	0	0	0
34420	Voorlichting en promotie	0	0	0	0
34630	Geleverde diensten	176.693	82.000	7.000	2.290
<u>003.00.03</u>	<u>Straatnaamborden (BU)</u>	0	0	<u>15.052</u>	0
34630	Geleverde diensten	0	0	15.052	0



Exploitatiebegroting = (6)

Baten

Functie/ categorie	Omschrijving	Werkelijke inkomsten van het dienstjaar 2019	Geraamde inkomsten primitieve begroting 2020	Geraamde inkomsten na wijziging in dienstjaar 2020	Werkelijke inkomsten van het dienstjaar 2020
002.30.01	Centrale huisvesting	0	0	0	0
002.30.02	Centrale vervoer	0	0	0	0
002.30.03	Centrale magazijn	0	0	0	0
002.30.04	Centrale inkoop	0	0	0	0
	Functie 003 - Burgerzaken	321.398	402.000	519.583	276.238
003.00.01	Burgerzaken algemeen	321.398	402.000	402.000	255.238
34200	Dienstverlening basisadministratie	119.655	110.000	110.000	109.382
34210	Paspoorten	71.830	115.000	115.000	45.411
34220	Huwelijken	23.901	27.000	27.000	12.920
34240	Identiteitswijzen	48.728	50.000	50.000	52.025
34260	Rijksleges	57.284	100.000	100.000	35.500
34280	Naturalisatie/optiegelden	0	0	0	0
34300	Diverse opbrengsten / inkomsten	0	0	0	0
003.00.02	Verkiezingen	0	0	0	0
34300	Diverse opbrengsten / inkomsten	0	0	0	0
41120	Overige ontvangsten van Nederland	0	0	0	0
003.00.03	Straatnaamborden (BU)	0	0	15.052	0
41120	Overige ontvangsten van Nederland	0	0	15.052	0



Exploitatiebegroting = (6)

Lasten

Functie/ categorie	Omschrijving	Werkelijke uitgaven van het dienstjaar 2019	Geraamde uitgaven primitieve begroting 2020	Geraamde uitgaven na wijziging in dienstjaar 2020	Werkelijke uitgaven van het dienstjaar 2020
003.00.04	Verstrekking paspoorten voor kinderen tot 12 jaar (BU)	0	0	18.659	0
34630	Geleverde diensten	0	0	18.659	0
003.00.05	Verbetering Kwaliteit PIVA (BU)	0	0	54.529	0
34630	Geleverde diensten	0	0	54.529	0
003.00.06	Communicatieplan- Voorkomen ID fraude (BU)	0	0	845	732
34630	Geleverde diensten	0	0	845	732
003.00.07	Digitalisering akten Burgerzaken (BU)	0	0	7.498	6.586
34630	Geleverde diensten	0	0	7.498	6.586
003.00.08	Tweede Kamer verkiezingen 2021	0	0	21.000	0
34630	Geleverde diensten	0	0	21.000	0
	Functie 020 - Eigendommen niet voor Openbare Dienst bestemd	1.009.995	1.061.499	889.828	831.678
020.10.10	Realisatie-Unit Grondzaken	612.504	680.886	656.054	602.309
10010	Jaarwedden en uitkeringen	364.640	489.076	463.576	462.012
10020	Toelagen	15.467	3.252	9.567	9.741
10030	Sociale lasten	85.865	120.258	114.611	112.642
30000	Personeel van derden	0	0	0	0
31000	Electriciteit	0	0	0	0
31100	Brandstof	0	0	0	0
34100	Dienstkleding	2.250	0	0	0
34130	Reis- en verblijfskosten	0	1.000	1.000	0
34150	Representatiekosten	0	500	500	0
34200	Water	0	0	0	0
34310	Onderhoud machines	4.582	0	0	283
34320	Onderhoud vervoermiddelen	0	0	0	0
34410	Abonnementen en lidmaatschappen	0	0	0	0
34420	Voorlichting en promotie	0	500	500	0
34430	Invoerrechten/vracht en porti kosten	0	1.000	1.000	390
34450	Telefoon/internet/Communicatie	0	0	0	0
34460	Druk- en kopieerwerk	421	400	400	264
34630	Geleverde diensten	0	16.000	16.000	0
34700	Juridische kosten	0	0	0	0
34710	Notariskosten	3.955	10.000	10.000	0
34730	Metingskosten	20.103	37.900	37.900	15.997
34750	Boekingen ivm jaarrekening	0	0	0	0
34900	Aanschaf materialen	216	1.000	1.000	979
62000	Doorberekening kostenplaatsen	47.022	0	0	0
62100	Doorberekening Vervoermiddelen RO	6.309	0	0	0
62110	Doorberekening Huisvesting RO	61.675	0	0	0
020.10.15	Realisatie-Unit Vergunningen	397.492	380.613	233.774	229.369
10010	Jaarwedden en uitkeringen	248.792	305.605	188.450	185.622
10020	Toelagen	2.728	369	648	215
10030	Sociale lasten	61.754	74.439	44.476	43.532
34310	Onderhoud machines	72	0	0	0
34460	Druk- en kopieerwerk	117	200	200	0
62000	Doorberekening kostenplaatsen	38.472	0	0	0
62100	Doorberekening Vervoermiddelen RO	6.309	0	0	0
62110	Doorberekening Huisvesting RO	39.249	0	0	0
020.20.00	Steenbrekerij	0	0	0	0
	Totaal uitgaven hoofdfunctie 0	16.573.058	21.731.283	26.385.640	21.391.222
	Totaal inkomsten hoofdfunctie 0	7.976.167	4.025.282	8.801.915	4.271.122
	Nadelig saldo hoofdfunctie 0	8.596.891	17.706.001	17.583.725	17.120.100



Exploitatiebegroting = (6)

Baten

Functie/ categorie	Omschrijving	Werkelijke inkomsten van het dienstjaar 2019	Geraamde inkomsten primitieve begroting 2020	Geraamde inkomsten na wijziging in dienstjaar 2020	Werkelijke inkomsten van het dienstjaar 2020
003.00.04	Verstrekking paspoorten voor kinderen tot 12 jaar (BU)	0	0	18.659	0
41120	Overige ontvangsten van Nederland	0	0	18.659	0
003.00.05	Verbetering Kwaliteit PIVA (BU)	0	0	54.529	0
41120	Overige ontvangsten van Nederland	0	0	54.529	0
003.00.06	Communicatieplan- Voorkomen ID fraude (BU)	0	0	845	0
41120	Overige ontvangsten van Nederland	0	0	845	0
003.00.07	Digitalisering akten Burgerzaken (BU)	0	0	7.498	0
41120	Overige ontvangsten van Nederland	0	0	7.498	0
003.00.08	Tweede Kamer verkiezingen 2021	0	0	21.000	21.000
41120	Overige ontvangsten van Nederland	0	0	21.000	21.000
	Functie 020 - Eigendommen niet voor Openbare Dienst bestemd	2.810.575	3.048.500	3.048.500	2.575.888
020.10.10	Realisatie-Unit Grondzaken	2.802.575	3.040.500	3.040.500	2.571.888
32000	Erfpachten	2.743.390	3.000.000	3.000.000	2.512.092
32010	Administratie en uitzetkosten erfpachten	39.763	35.000	35.000	52.248
32020	Huurgronden	6.642	5.500	5.500	7.548
33000	Verkoop gebouwen en terreinen	11.706	0	0	0
34300	Diverse opbrengsten / inkomsten	1.075	0	0	0
020.10.15	Realisatie-Unit Vergunningen	0	0	0	0
34100	Vergunningsrechten	0	0	0	0
34270	Overige leges	0	0	0	0
020.20.00	Steenbrekerij	8.000	8.000	8.000	4.000
32040	Exploitatievergoeding	8.000	8.000	8.000	4.000
	Totaal inkomsten hoofdfunctie 0	7.976.167	4.025.282	8.801.915	4.271.122
	Totaal uitgaven hoofdfunctie 0	16.573.058	21.731.283	26.385.640	21.391.222
	Voordelig saldo hoofdfunctie 0	0	0	0	0



Exploitatiebegroting = (6)

Lasten

Functie/ categorie	Omschrijving	Werkelijke uitgaven van het dienstjaar 2019	Geraamde uitgaven primitieve begroting 2020	Geraamde uitgaven na wijziging in dienstjaar 2020	Werkelijke uitgaven van het dienstjaar 2020
HOOFDFUNCTIE 1 - OPENBARE ORDE EN VEILIGHEID		1.149.221	750.390	1.108.321	842.620
Functie 130 - Rampenbestrijding		110.350	116.650	347.046	64.432
130.00.00	Rampenbestrijding	0	1.500	1.500	0
34130	Reis- en verblijfskosten	0	0	0	0
34140	Kosten opleiding/cursussen	0	0	0	0
34330	Onderhoud infrastructuur	0	0	0	0
34420	Voorlichting en promotie	0	0	0	0
34430	Invoerrechten/vracht en porti kosten	0	0	0	0
34550	Kleine huisvestingskosten	0	0	0	0
34630	Geleverde diensten	0	1.500	1.500	0
34900	Aanschaf materialen	0	0	0	0
130.00.05	Rampenbestrijding (BU)	110.350	115.150	245.606	64.432
34630	Geleverde diensten	110.350	115.150	245.606	64.432
130.00.10	Geneeskundige Hulpverlening Ongevallen en Rampen	0	0	99.940	0
34630	Geleverde diensten	0	0	99.940	0
Functie 140 - Overige Beschermende Maatregelen		1.038.870	633.740	761.275	778.188
140.10.00	Handhavingsprojecten en Taskforces	1.038.870	633.740	761.275	778.188
10010	Jaarwedden en uitkeringen	599.029	456.571	536.659	579.009
10020	Toelagen	52.537	50.982	84.523	51.779
10030	Sociale lasten	136.311	109.487	123.393	133.087
31000	Electriciteit	0	0	0	0
34100	Dienstkleding	11.765	0	0	0
34130	Reis- en verblijfskosten	0	2.000	1.000	0
34150	Representatiekosten	677	0	0	0
34310	Onderhoud machines	2.042	0	0	0
34410	Abonnementen en lidmaatschappen	0	0	0	0
34420	Voorlichting en promotie	0	500	500	330
34430	Invoerrechten/vracht en porti kosten	10	500	500	0
34460	Druk- en kopieerwerk	965	500	1.500	513
34530	Leasekosten	13.470	13.200	13.200	13.470
62000	Doorberekening kostenplaatsen	81.221	0	0	0
62300	Doorberekening Vervoermiddelen TH	7.633	0	0	0
62310	Doorberekening Huisvesting TH	133.211	0	0	0
Totaal uitgaven hoofdfunctie 1		1.149.221	750.390	1.108.321	842.620
Totaal inkomsten hoofdfunctie 1		160.834	295.150	525.546	108.296
Nadelig saldo hoofdfunctie 1		988.386	455.240	582.775	734.324



Exploitatiebegroting = (6)

Baten

Functie/ categorie	Omschrijving	Werkelijke inkomsten van het dienstjaar 2019	Geraamde inkomsten primitieve begroting 2020	Geraamde inkomsten na wijziging in dienstjaar 2020	Werkelijke inkomsten van het dienstjaar 2020
	HOOFDFUNCTIE 1 - OPENBARE ORDE EN VEILIGHEID	160.834	295.150	525.546	108.296
	<u>Functie 130 - Rampenbestrijding</u>	160.834	115.150	345.546	157.660
<u>130.00.00</u>	Rampenbestrijding	0	0	0	0
130.00.05	Rampenbestrijding (BU)	110.854	115.150	245.606	107.700
41120	Overige ontvangsten van Nederland	110.854	115.150	245.606	107.700
<u>130.00.10</u>	<u>Geneeskundige Hulpverlening Ongevallen en Rampen</u>	<u>49.980</u>	<u>0</u>	<u>99.940</u>	<u>49.960</u>
41120	Overige ontvangsten van Nederland	49.980	0	99.940	49.960
	<u>Functie 140 - Overige Beschermende Maatregelen</u>	0	180.000	180.000	-49.364
140.10.00	Handhavingsprojecten en Taskforces	0	180.000	180.000	-49.364
34130	Casinorechten	0	180.000	180.000	-49.364
34270	Overige leges	0	0	0	0
	Totaal inkomsten hoofdfunctie 1	160.834	295.150	525.546	108.296
	Totaal uitgaven hoofdfunctie 1	1.149.221	750.390	1.108.321	842.620
	Voordelig saldo hoofdfunctie 1	0	0	0	0



Exploitatiebegroting = (6)

Lasten

Functie/ categorie	Omschrijving	Werkelijke uitgaven van het dienstjaar 2019	Geraamde uitgaven primitieve begroting 2020	Geraamde uitgaven na wijziging in dienstjaar 2020	Werkelijke uitgaven van het dienstjaar 2020
HOOFDFUNCTIE 2 - VERKEER, VERVOER EN WATERSTAAT		5.109.215	3.870.431	14.784.357	8.233.794
Functie 210 - Wegen, Straten en Pleinen		3.114.719	2.247.936	11.652.861	6.019.972
<u>210.00.02</u>	<u>Dotatiefondsen</u>	<u>2.058.409</u>	<u>1.852.930</u>	<u>1.482.230</u>	<u>1.591.811</u>
00000	Stelposten	0	0	0	0
34300	Onderhoud gebouwen	93.280	100.000	100.000	93.193
34330	Onderhoud infrastructuur	1.209.413	1.000.000	629.300	745.686
34550	Kleine huisvestingskosten	0	0	0	0
34630	Geleverde diensten	0	0	0	0
34900	Aanschaf materialen	0	0	0	0
61000	Rente- en afschrijvingskosten	755.716	752.930	752.930	752.932
<u>210.00.03</u>	<u>Straatverlichting</u>	<u>551.692</u>	<u>0</u>	<u>0</u>	<u>0</u>
31000	Electriciteit	0	0	0	0
62000	Doorberekening kostenplaatsen	0	0	0	0
62110	Doorberekening Huisvesting RO	551.692	0	0	0
<u>210.00.04</u>	<u>Publieke voorzieningen</u>	<u>28.436</u>	<u>0</u>	<u>0</u>	<u>0</u>
30000	Personeel van derden	0	0	0	0
31000	Electriciteit	0	0	0	0
34200	Water	0	0	0	0
34450	Telefoon/internet/Communicatie	0	0	0	0
34540	Verzekering Gebouwen	0	0	0	0
62000	Doorberekening kostenplaatsen	0	0	0	0
62110	Doorberekening Huisvesting RO	28.436	0	0	0
<u>210.00.06</u>	<u>Bijdrage Stichting Wegenfonds</u>	<u>0</u>	<u>0</u>	<u>0</u>	<u>0</u>
20200	Rente	0	0	0	0
34140	Kosten opleiding/cursussen	0	0	0	0
<u>210.00.08</u>	<u>Pasangrahan (BU)</u>	<u>0</u>	<u>0</u>	<u>0</u>	<u>0</u>
34630	Geleverde diensten	0	0	0	0
61000	Rente- en afschrijvingskosten	0	0	0	0
62000	Doorberekening kostenplaatsen	0	0	0	0
Opmerking					
bedrag bij Rente - en afschrijvingskosten is in 2016 hergeclassificeerd en overgeheveld naar 210.00.02.					
<u>210.00.09</u>	<u>Monumentenzorg</u>	<u>0</u>	<u>21.000</u>	<u>10.000</u>	<u>0</u>
10040	Overige vergoedingen niet via payroll	0	5.000	5.000	0
30000	Personeel van derden	0	0	0	0
34130	Reis- en verblijfskosten	0	16.000	5.000	0
34630	Geleverde diensten	0	0	0	0
34900	Aanschaf materialen	0	0	0	0
<u>210.00.10</u>	<u>Professionalisering/upgrading haven Bonaire (BU)</u>	<u>0</u>	<u>17.600</u>	<u>17.600</u>	<u>0</u>
10040	Overige vergoedingen niet via payroll	0	17.600	17.600	0
34630	Geleverde diensten	0	0	0	0
<u>210.00.11</u>	<u>Opslag vuunwerk Bonaire (BU)</u>	<u>0</u>	<u>0</u>	<u>352.340</u>	<u>173.259</u>
34330	Onderhoud infrastructuur	0	0	125.000	125.000
34630	Geleverde diensten	0	0	227.340	48.259



Exploitatiebegroting = (6)

Baten

Functie/ categorie	Omschrijving	Werkelijke inkomsten van het dienstjaar 2019	Geraamde inkomsten primitieve begroting 2020	Geraamde inkomsten na wijziging in dienstjaar 2020	Werkelijke inkomsten van het dienstjaar 2020
HOOFDFUNCTIE 2 - VERKEER, VERVOER EN WATERSTAAT		<u>12.129.521</u>	<u>1.640.300</u>	<u>12.797.459</u>	<u>667.761</u>
<u>Functie 210 - Wegen, Straten en Pleinen</u>		<u>9.589.191</u>	<u>0</u>	<u>9.676.996</u>	<u>0</u>
<u>210.00.02</u>	<u>Dotatiefondsen</u>	<u>711</u>	<u>0</u>	<u>0</u>	<u>0</u>
34300	Diverse opbrengsten / inkomsten	711	0	0	0
41120	Overige ontvangsten van Nederland	0	0	0	0
210.00.03	Straatverlichting	0	0	0	0
210.00.04	Publieke voorzieningen	0	0	0	0
210.00.06	Bijdrage Stichting Wegenfonds	0	0	0	0
210.00.08	Pasangrahan (BU)	0	0	0	0
34630	Geleverde diensten	0	0	0	0
210.00.09	Monumentenzorg	0	0	0	0
210.00.10	Professionalisering/upgrading haven Bonaire (BU)	0	0	0	0
41120	Overige ontvangsten van Nederland	0	0	0	0
210.00.11	Opslag vuunwerk Bonaire (BU)	<u>113.670</u>	<u>0</u>	<u>227.340</u>	<u>0</u>
41120	Overige ontvangsten van Nederland	113.670	0	227.340	0



Exploitatiebegroting = (6)

Lasten

Functie/ categorie	Omschrijving	Werkelijke uitgaven van het dienstjaar 2019	Geraamde uitgaven primitieve begroting 2020	Geraamde uitgaven na wijziging in dienstjaar 2020	Werkelijke uitgaven van het dienstjaar 2020
210.00.12	Meerjarig uitvoeringsprogramma wegen Bonaire	25.154	0	6.090.276	966.200
34630	Geleverde diensten	25.154	0	6.090.276	966.200
<u>210.00.13</u>	<u>Fenmalig impuls wegen</u>	0	0	<u>3.359.380</u>	<u>2.970.099</u>
34630	Geleverde diensten	0	0	3.359.380	2.970.099
<u>210.10.00</u>	<u>Beheer Openbare Werken-Onderhoud Openbare Werken</u>	<u>451.028</u>	<u>356.406</u>	<u>341.035</u>	<u>318.603</u>
10010	Jaarwedden en uitkeringen	265.275	280.253	268.259	250.870
10020	Toelagen	4.752	369	0	0
10030	Sociale lasten	50.472	52.699	49.691	45.911
30000	Personeel van derden	0	0	0	0
34100	Dienstkleding	13.500	0	0	0
34150	Representatiekosten	1.332	1.800	1.800	0
34420	Voorlichting en promotie	0	0	0	0
34430	Invoerrechten/vracht en porti kosten	109	500	500	0
34530	Leasekosten	7.657	8.200	8.200	7.657
34900	Aanschaf materialen	2.985	3.000	3.000	1.076
61000	Rente- en afschrijvingskosten	13.089	9.585	9.585	13.089
62000	Doorberekening kostenplaatsen	81.221	0	0	0
62100	Doorberekening Vervoermiddelen RO	9.463	0	0	0
62110	Doorberekening Huisvesting RO	1.173	0	0	0
	Functie 211 - Verkeersmaatregelen te land	160.770	164.805	174.964	136.268
<u>211.00.02</u>	<u>Commissie Personenvervoer</u>	0	5.000	5.000	0
10040	Overige vergoedingen niet via payroll	0	5.000	5.000	0
34630	Geleverde diensten	0	0	0	0
<u>211.10.00</u>	<u>Bureau Rijbewijzen</u>	<u>160.770</u>	<u>159.805</u>	<u>169.964</u>	<u>136.268</u>
10010	Jaarwedden en uitkeringen	103.147	130.410	138.215	109.457
10020	Toelagen	1.638	704	1.073	1.739
10030	Sociale lasten	23.345	28.411	30.396	24.788
34100	Dienstkleding	1.930	0	0	0
34410	Abonnementen en lidmaatschappen	48	280	280	285
34460	Druk- en kopieerwerk	0	0	0	0
62000	Doorberekening kostenplaatsen	12.824	0	0	0
62300	Doorberekening Vervoermiddelen TH	3.816	0	0	0
62310	Doorberekening Huisvesting TH	14.022	0	0	0
	Functie 222 - Verkeersmaatregelen te Water	1.833.726	1.457.690	2.956.532	2.077.554
<u>222.00.01</u>	<u>Haven en Loodswezen Algemeen Beheer</u>	<u>962.962</u>	<u>843.386</u>	<u>878.565</u>	<u>817.623</u>
10010	Jaarwedden en uitkeringen	430.526	504.013	537.787	449.664
10020	Toelagen	189.134	85.569	93.379	150.400
10030	Sociale lasten	109.983	142.304	119.399	115.148
10040	Overige vergoedingen niet via payroll	0	0	0	0
30000	Personeel van derden	123.439	100.000	115.500	98.998
31000	Electriciteit	0	0	0	0
31100	Brandstof	0	0	0	0
34100	Dienstkleding	3.774	0	0	0
34130	Reis- en verblijfskosten	9.242	7.000	7.000	1.221
34140	Kosten opleiding/cursussen	0	0	0	0
34150	Representatiekosten	70	700	1.700	1.070
34200	Water	0	0	0	0
34310	Onderhoud machines	40	0	0	0
34420	Voorlichting en promotie	107	0	0	0
34430	Invoerrechten/vracht en porti kosten	0	0	0	0
34450	Telefoon/internet/Communicatie	0	0	0	0
34460	Druk- en kopieerwerk	690	800	800	673
34530	Leasekosten	0	0	0	0
34630	Geleverde diensten	0	0	0	0
34720	Advies en controle kosten	0	0	0	0
34830	Vergunningsrechten	5.807	1.700	1.700	0
34900	Aanschaf materialen	1.292	1.300	1.300	448
61000	Rente- en afschrijvingskosten	0	0	0	0
62000	Doorberekening kostenplaatsen	55.572	0	0	0
62300	Doorberekening Vervoermiddelen TH	3.816	0	0	0
62310	Doorberekening Huisvesting TH	29.472	0	0	0



Exploitatiebegroting = (6)

Baten

Functie/ categorie	Omschrijving	Werkelijke inkomsten van het dienstjaar 2019	Geraamde inkomsten primitieve begroting 2020	Geraamde inkomsten na wijziging in dienstjaar 2020	Werkelijke inkomsten van het dienstjaar 2020
210.00.12	Meerjarig uitvoeringsprogramma wegen Bonaire	6.115.430	0	6.090.276	0
41120	Overige ontvangsten van Nederland	6.115.430	0	6.090.276	0
210.00.13	<u>Enmalig impuls wegen</u>	<u>3.359.380</u>	<u>0</u>	<u>3.359.380</u>	<u>0</u>
41120	Overige ontvangsten van Nederland	3.359.380	0	3.359.380	0
210.10.00	<u>Beheer Openbare Werken-Onderhoud Openbare Werken</u>	<u>0</u>	<u>0</u>	<u>0</u>	<u>0</u>
	<u>Functie 211 - Verkeersmaatregelen te land</u>	<u>116.589</u>	<u>115.000</u>	<u>115.000</u>	<u>68.113</u>
211.00.02	Commissie Personenvervoer	0	0	0	0
211.10.00	<u>Bureau Rijbewijzen</u>	<u>116.589</u>	<u>115.000</u>	<u>115.000</u>	<u>68.113</u>
34270	Overige leges	116.589	115.000	115.000	68.113
	<u>Functie 222 - Verkeersmaatregelen te Water</u>	<u>2.423.741</u>	<u>1.525.300</u>	<u>3.005.463</u>	<u>599.648</u>
222.00.01	<u>Haven en Loodswezen Algemeen Beheer</u>	<u>937.290</u>	<u>1.500.000</u>	<u>1.500.000</u>	<u>579.402</u>
34100	Vergunningsrechten	0	0	0	0
34120	Precariorechten	0	0	0	0
34140	Lig-, loods- en meergelden	933.519	1.500.000	1.500.000	579.402
34300	Diverse opbrengsten / inkomsten	3.771	0	0	0
41120	Overige ontvangsten van Nederland	0	0	0	0



Exploitatiebegroting = (6)

Lasten

Functie/ categorie	Omschrijving	Werkelijke uitgaven van het dienstjaar 2019	Geraamde uitgaven primitieve begroting 2020	Geraamde uitgaven na wijziging in dienstjaar 2020	Werkelijke uitgaven van het dienstjaar 2020
222.00.02	Kaden, pieren, boeien en vaartuigen	870.764	614.304	597.804	535.030
00000	Stelposten	0	0	0	0
31000	Electriciteit	0	0	0	0
31100	Brandstof	0	20.000	20.000	8.448
34130	Reis- en verblijfskosten	0	0	0	0
34200	Water	0	0	0	0
34320	Onderhoud vervoermiddelen	0	30.000	70.000	58.785
34330	Onderhoud infrastructuur	98.344	120.000	63.500	30.928
34350	Onderhoud riolering en beerputten	0	0	0	0
34420	Voorlichting en promotie	0	0	0	0
34430	Invoerrechten/vracht en porti kosten	0	0	0	0
34500	Huur gebouwen	0	0	0	0
34510	Beveiligingskosten	0	275.000	275.000	275.710
34540	Verzekering Gebouwen	0	0	0	0
34550	Kleine huisvestingskosten	0	0	0	0
34560	Verzekering Vervoermiddelen	0	7.200	7.200	0
34630	Geleverde diensten	0	0	0	0
34900	Aanschaf materialen	531	1.000	1.000	54
40400	Algemene Bestedingsbelasting	234.842	0	0	0
61000	Rente- en afschrijvingskosten	97.920	161.104	161.104	161.104
62000	Doorberekening kostenplaatsen	0	0	0	0
62300	Doorberekening Vervoermiddelen TH	54.555	0	0	0
62310	Doorberekening Huisvesting TH	384.572	0	0	0
222.00.05	Professionalisering/upgrading haven Bonaire (BU)	0	0	13.805	0
34630	Geleverde diensten	0	0	13.805	0
222.00.06	Verlenging Zuidpier Kralendijk -BU	0	0	1.466.358	724.900
34630	Geleverde diensten	0	0	1.466.358	724.900

Totaal uitgaven hoofdfunctie 2	5.109.215	3.870.431	14.784.357	8.233.794
Totaal inkomsten hoofdfunctie 2	667.761	1.640.300	12.797.459	667.761
Nadelig saldo hoofdfunctie 2	4.441.454	2.230.131	1.986.898	7.566.034



Exploitatiebegroting = (6)

Baten

Functie/ categorie	Omschrijving	Werkelijke inkomsten van het dienstjaar 2019	Geraamde inkomsten primitieve begroting 2020	Geraamde inkomsten na wijziging in dienstjaar 2020	Werkelijke inkomsten van het dienstjaar 2020
<u>222.00.02</u>	<u>Kaden, pieren, boeien en vaartuigen</u>	<u>20.093</u>	<u>25.300</u>	<u>25.300</u>	<u>20.246</u>
34122	Waterlevering schepen	6.551	20.000	20.000	4.592
34127	Registratie, Vergunning & Certificering Vaartuigen	12.777	5.000	5.000	15.207
34140	Lig-, loods- en meergelden	765	300	300	447
34300	Diverse opbrengsten / inkomsten	0	0	0	0
34310	Doorberekening aan derden	0	0	0	0
<u>222.00.05</u>	<u>Professionalisering/upgrading haven Bonaire (BU)</u>	<u>0</u>	<u>0</u>	<u>13.805</u>	<u>0</u>
41120	Overige ontvangsten van Nederland	0	0	13.805	0
<u>222.00.06</u>	<u>Verlenging Zuidpier Kralendijk -BU</u>	<u>1.466.358</u>	<u>0</u>	<u>1.466.358</u>	<u>0</u>
41120	Overige ontvangsten van Nederland	1.466.358	0	1.466.358	0

Totaal inkomsten hoofdfunctie 2	12.129.521	1.640.300	12.797.459	667.761
Totaal uitgaven hoofdfunctie 2	5.109.215	3.870.431	14.784.357	8.233.794
Voordelig saldo hoofdfunctie 2	7.020.306	0	0	0



Exploitatiebegroting = (6)

Lasten

Functie/ categorie	Omschrijving	Werkelijke uitgaven van het dienstjaar 2019	Geraamde uitgaven primitieve begroting 2020	Geraamde uitgaven na wijziging in dienstjaar 2020	Werkelijke uitgaven van het dienstjaar 2020
HOOFDFUNCTIE 3 - ECONOMISCHE ZAKEN		2.006.834	1.624.984	3.339.851	1.543.452
<u>Functie 300 - Economische Zaken</u>		1.033.763	803.076	776.312	771.813
<u>300.00.05</u>	<u>Dienst Economische Zaken directie TH</u>	<u>965.708</u>	<u>735.021</u>	<u>708.257</u>	<u>703.758</u>
10010	Jaarwedden en uitkeringen	533.745	578.572	555.354	557.301
10020	Toelagen	78.873	7.608	10.736	10.707
10030	Sociale lasten	136.800	139.341	132.667	133.618
30000	Personeel van derden	0	0	0	0
31000	Electriciteit	0	0	0	0
31100	Brandstof	0	0	0	0
34100	Dienstkleding	9.015	0	0	0
34130	Reis- en verblijfskosten	16.869	6.000	6.000	0
34150	Representatiekosten	127	500	500	361
34310	Onderhoud machines	0	0	0	0
34410	Abonnementen en lidmaatschappen	0	0	0	0
34420	Voorlichting en promotie	841	1.000	1.000	879
34430	Invoerrechten/vracht en porti kosten	0	500	500	0
34450	Telefoon/internet/Communicatie	0	0	0	0
34460	Druk- en kopieerwerk	1.029	500	500	0
34500	Huur gebouwen	0	0	0	0
34530	Leasekosten	0	0	0	0
34540	Verzekering Gebouwen	0	0	0	0
34550	Kleine huisvestingskosten	0	0	0	0
34630	Geleverde diensten	0	0	0	0
34900	Aanschaf materialen	43	1.000	1.000	893
42100	Subsidies/bijdragen	0	0	0	0
62000	Doorberekening kostenplaatsen	64.121	0	0	0
62300	Doorberekening Vervoermiddelen TH	19.081	0	0	0
62310	Doorberekening Huisvesting TH	105.166	0	0	0
<u>300.10.00</u>	<u>Unit Economie</u>	<u>68.055</u>	<u>68.055</u>	<u>68.055</u>	<u>68.055</u>
42100	Subsidies/bijdragen	68.055	68.055	68.055	68.055
<u>Functie 310 - Handel en Industrie</u>		131.545	129.694	373.234	155.558
<u>310.00.00</u>	<u>Handel en industrie</u>	<u>131.545</u>	<u>129.694</u>	<u>129.694</u>	<u>129.694</u>
34630	Geleverde diensten	0	0	0	0
42100	Subsidies/bijdragen	127.834	127.834	127.834	127.834
61000	Rente- en afschrijvingskosten	3.711	1.860	1.860	1.860
Opmerking					
bedrag bij Rente - en afschrijvingskosten is in 2015 hergeclassificeerd.					
<u>310.00.05</u>	<u>Economische Ontwikkeling Bonaire (BU)</u>	<u>0</u>	<u>0</u>	<u>0</u>	<u>0</u>
34630	Geleverde diensten	0	0	0	0
<u>310.00.06</u>	<u>Oprichting Trade & Investment Board (BU)</u>	<u>0</u>	<u>0</u>	<u>18.422</u>	<u>0</u>
34630	Geleverde diensten	0	0	18.422	0
<u>310.00.07</u>	<u>Actualisering Visie & Ambitie Bonaire (BU)</u>	<u>0</u>	<u>0</u>	<u>0</u>	<u>0</u>
34630	Geleverde diensten	0	0	0	0
<u>310.00.08</u>	<u>Opstellen Strategisch Toerisme Plan (BU)</u>	<u>0</u>	<u>0</u>	<u>0</u>	<u>0</u>
34630	Geleverde diensten	0	0	0	0
<u>310.00.09</u>	<u>Duurzaamheidsgraadmeter (BU)</u>	<u>0</u>	<u>0</u>	<u>0</u>	<u>0</u>
34630	Geleverde diensten	0	0	0	0



Exploitatiebegroting = (6)

Baten

Functie/ categorie	Omschrijving	Werkelijke inkomsten van het dienstjaar 2019	Geraamde inkomsten primitieve begroting 2020	Geraamde inkomsten na wijziging in dienstjaar 2020	Werkelijke inkomsten van het dienstjaar 2020
	HOOFDFUNCTIE 3 - ECONOMISCHE ZAKEN	1.921.896	309.000	2.110.778	358.463
	<u>Functie 300 - Economische Zaken</u>	<u>107.347</u>	<u>100.000</u>	<u>100.000</u>	<u>92.539</u>
300.00.05	Dienst Economische Zaken directie TH	0	0	0	0
300.10.00	Unit Economie	107.347	100.000	100.000	92.539
34100	Vergunningsrechten	107.347	100.000	100.000	92.539
	<u>Functie 310 - Handel en Industrie</u>	<u>249.454</u>	<u>200.000</u>	<u>443.543</u>	<u>251.262</u>
310.00.00	Handel en industrie	249.454	200.000	200.000	251.262
32030	Verhuur gebouwen	249.454	200.000	200.000	251.262
310.00.05	Economische Ontwikkeling Bonaire (BU)	0	0	0	0
34630	Geleverde diensten	0	0	0	0
41120	Overige ontvangsten van Nederland	0	0	0	0
310.00.06	Oprichting Trade & Investment Board (BU)	0	0	18.422	0
41120	Overige ontvangsten van Nederland	0	0	18.422	0
310.00.07	Actualisering Visie & Ambitie Bonaire (BU)	0	0	0	0
41120	Overige ontvangsten van Nederland	0	0	0	0
310.00.08	Opstellen Strategisch Toerisme Plan (BU)	0	0	0	0
41120	Overige ontvangsten van Nederland	0	0	0	0
310.00.09	Duurzaamheidsgraadmeter (BU)	0	0	0	0
41120	Overige ontvangsten van Nederland	0	0	0	0



Exploitatiebegroting = (6)

Lasten

Functie/ categorie	Omschrijving	Werkelijke uitgaven van het dienstjaar 2019	Geraamde uitgaven primitieve begroting 2020	Geraamde uitgaven na wijziging in dienstjaar 2020	Werkelijke uitgaven van het dienstjaar 2020
310.00.10	Opzet en uitbouw Bonaire (BU)	0	0	60.000	0
34630	Geleverde diensten	0	0	60.000	0
<u>310.00.11</u>	<u>Bereikbaarheid (BU)</u>	0	0	<u>134.186</u>	<u>2.915</u>
34630	Geleverde diensten	0	0	134.186	2.915
<u>310.00.12</u>	<u>Qredits (BU)</u>	0	0	<u>22.950</u>	<u>22.950</u>
34630	Geleverde diensten	0	0	22.950	22.950
<u>310.00.13</u>	<u>Project Management FOB (BU)</u>	0	0	<u>402</u>	0
34630	Geleverde diensten	0	0	402	0
<u>310.00.14</u>	<u>Cost of Doing Business (BU)</u>	0	0	<u>7.580</u>	0
34630	Geleverde diensten	0	0	7.580	0
	Functie 341 - Overige agrarische zaken jacht en visserij	841.526	692.214	2.190.305	616.080
<u>341.00.02</u>	<u>Bevordering landbouw/ veeteelt/ visserij</u>	<u>45.845</u>	<u>57.000</u>	<u>68.285</u>	<u>65.194</u>
34150	Representatiekosten	0	0	0	0
34330	Onderhoud infrastructuur	0	0	0	0
34420	Voorlichting en promotie	0	0	0	0
34430	Invoerrechten/vracht en porti kosten	434	1.000	2.100	1.987
34460	Druk- en kopieerwerk	0	1.000	200	196
34510	Beveiligingskosten	0	0	0	0
34900	Aanschaf materialen	28.899	30.000	50.085	47.254
34920	Vee/Veevoer	16.513	25.000	15.900	15.756
<u>341.00.03</u>	<u>Dierenzorg</u>	<u>113.677</u>	<u>144.471</u>	<u>154.471</u>	<u>104.959</u>
30000	Personeel van derden	0	0	0	0
31000	Electriciteit	0	0	0	0
42100	Subsidies/bijdragen	109.656	144.471	154.471	104.959
62000	Doorberekening kostenplaatsen	0	0	0	0
62110	Doorberekening Huisvesting RO	4.022	0	0	0
<u>341.00.05</u>	<u>Landbouwwontwikkeling Bonaire incl. slachthuis - BU</u>	0	0	<u>1.558.235</u>	<u>45.770</u>
34630	Geleverde diensten	0	0	1.558.235	45.770
<u>341.10.00</u>	<u>Beheer Openbare Werken-Uitvoering LVV</u>	<u>682.004</u>	<u>490.743</u>	<u>409.314</u>	<u>400.158</u>
00000	Stelposten	0	0	0	0
10010	Jaarwedden en uitkeringen	354.868	347.209	295.906	293.397
10020	Toelagen	8.030	3.490	4.800	3.152
10030	Sociale lasten	64.516	61.279	51.128	50.070
34100	Dienstkleding	4.073	0	0	0
34130	Reis- en verblijfskosten	0	1.000	0	0
34150	Representatiekosten	1.090	600	1.600	1.500
34310	Onderhoud machines	0	10.000	510	509
34330	Onderhoud infrastructuur	31.813	50.000	12.110	12.104
34410	Abonnementen en lidmaatschappen	0	0	0	0
34430	Invoerrechten/vracht en porti kosten	0	0	0	0
34630	Geleverde diensten	0	0	26.095	24.469
42000	Onderstand & Steun behoeftigen	4.931	8.675	8.675	6.467
42100	Subsidies/bijdragen	0	0	0	0
61000	Rente- en afschrijvingskosten	8.490	8.490	8.490	8.490
62000	Doorberekening kostenplaatsen	68.396	0	0	0
62100	Doorberekening Vervoermiddelen RO	9.463	0	0	0
62110	Doorberekening Huisvesting RO	126.335	0	0	0
	Totaal uitgaven hoofdfunctie 3	2.006.834	1.624.984	3.339.851	1.543.452
	Totaal inkomsten hoofdfunctie 3	358.463	309.000	2.110.778	358.463
	Nadelig saldo hoofdfunctie 3	1.648.371	1.315.984	1.229.073	1.184.989



Exploitatiebegroting = (6)

Baten

Functie/ categorie	Omschrijving	Werkelijke inkomsten van het dienstjaar 2019	Geraamde inkomsten primitieve begroting 2020	Geraamde inkomsten na wijziging in dienstjaar 2020	Werkelijke inkomsten van het dienstjaar 2020
<u>310.00.10</u>	<u>Opzet en uitbouw Bonaire (BU)</u>	0	0	60.003	0
34630	Geleverde diensten	0	0	0	0
41120	Overige ontvangsten van Nederland	0	0	60.003	0
<u>310.00.11</u>	<u>Bereikbaarheid (BU)</u>	0	0	0	0
34630	Geleverde diensten	0	0	0	0
41120	Overige ontvangsten van Nederland	0	0	134.186	0
<u>310.00.12</u>	<u>Qredits (BU)</u>	0	0	22.950	0
41120	Overige ontvangsten van Nederland	0	0	22.950	0
<u>310.00.13</u>	<u>Project Management EOB (BU)</u>	0	0	402	0
41120	Overige ontvangsten van Nederland	0	0	402	0
<u>310.00.14</u>	<u>Cost of Doing Business (BU)</u>	0	0	7.580	0
34630	Geleverde diensten	0	0	0	0
41120	Overige ontvangsten van Nederland	0	0	7.580	0
	Functie 341 - Overige agrarische zaken jacht en visserij	1.565.095	9.000	1.567.235	14.661
<u>341.00.02</u>	<u>Bevordering landbouw/ veeteelt/ visserij</u>	6.860	9.000	9.000	14.661
34270	Overige leges	5.985	9.000	9.000	14.331
34300	Diverse opbrengsten / inkomsten	875	0	0	330
<u>341.00.03</u>	<u>Dierenzorg</u>	0	0	0	0
42100	Terugstoring Subsidie/bijdragen	0	0	0	0
<u>341.00.05</u>	<u>Landbouwontwikkeling Bonaire incl. slachthuis - BU</u>	1.558.235	0	1.558.235	0
41120	Overige ontvangsten van Nederland	1.558.235	0	1.558.235	0
<u>341.10.00</u>	<u>Beheer Openbare Werken-Uitvoering LVV</u>	0	0	0	0
34300	Diverse opbrengsten / inkomsten	0	0	0	0
	Totaal inkomsten hoofdfunctie 3	1.921.896	309.000	2.110.778	358.463
	Totaal uitgaven hoofdfunctie 3	2.006.834	1.624.984	3.339.851	1.543.452
	Voordelig saldo hoofdfunctie 3	0	0	0	0



Exploitatiebegroting = (6)

Lasten

Functie/ categorie	Omschrijving	Werkelijke uitgaven van het dienstjaar 2019	Geraamde uitgaven primitieve begroting 2020	Geraamde uitgaven na wijziging in dienstjaar 2020	Werkelijke uitgaven van het dienstjaar 2020
HOOFDFUNCTIE 4 - ONDERWIJS		2.506.365	2.505.962	7.758.589	7.660.627
Functie 400 - Algemeen Beheer		816.515	777.155	793.698	768.433
<u>400.10.00</u>	<u>Educatie en Welzijn</u>	<u>816.515</u>	<u>777.155</u>	<u>793.698</u>	<u>768.433</u>
10010	Jaarwedden en uitkeringen	431.886	478.193	482.288	465.674
10020	Toelagen	5.116	4.722	17.789	15.541
10030	Sociale lasten	111.829	123.744	123.125	119.570
30000	Personeel van derden	0	0	0	0
34130	Reis- en verblijfskosten	6.613	2.000	0	0
34150	Representatiekosten	0	500	500	0
34310	Onderhoud machines	1.115	0	0	0
34410	Abonnementen en lidmaatschappen	0	200	200	0
34420	Voorlichting en promotie	8.271	5.000	7.000	5.144
34460	Druk- en kopieerwerk	271	300	300	0
34630	Geleverde diensten	1.108	0	0	0
34720	Advies en controle kosten	0	0	0	0
42100	Subsidies/bijdragen	162.495	162.496	162.496	162.504
62000	Doorberekening kostenplaatsen	45.313	0	0	0
62200	Doorberekening Vervoermiddelen SZ	0	0	0	0
62210	Doorberekening Huisvesting SZ	42.499	0	0	0
Functie 480 - Gemeenschappelijke uitgaven / inkomsten van het Onderwijs		1.030.549	1.033.506	6.269.590	6.196.893
<u>480.00.01</u>	<u>Schooltransport</u>	<u>304.632</u>	<u>290.000</u>	<u>305.000</u>	<u>295.912</u>
34460	Druk- en kopieerwerk	0	0	0	0
34630	Geleverde diensten	0	0	0	0
34960	Vervoerskosten	304.632	290.000	305.000	295.912
<u>480.00.08</u>	<u>Overige onderwijs aangelegenheden</u>	<u>652.221</u>	<u>743.506</u>	<u>743.506</u>	<u>714.897</u>
00000	Stelposten	0	0	0	0
34300	Onderhoud gebouwen	12.411	100.000	24.990	10.468
34500	Huur gebouwen	0	0	0	0
34540	Verzekering Gebouwen	0	38.000	38.000	33.352
34960	Vervoerskosten	0	0	0	0
42100	Subsidies/bijdragen	325.926	331.451	406.461	398.050
61000	Rente- en afschrijvingskosten	11.733	5.864	5.864	5.864
61110	Afschrijving huisvesting scholen	266.762	268.191	268.191	267.163
62000	Doorberekening kostenplaatsen	0	0	0	0
62210	Doorberekening Huisvesting SZ	35.388	0	0	0
Opmerking					
bedrag bij Rente- en afschrijvingskosten is in 2015 hergeclassificeerd.					
<u>480.00.09</u>	<u>Verharding terrein Brede school Papa Cornes - (BU)</u>	<u>73.696</u>	<u>0</u>	<u>0</u>	<u>0</u>
34630	Geleverde diensten	73.696	0	0	0
<u>480.00.10</u>	<u>Bijdrage OCW onderwijshuisvesting Bonaire</u>	<u>0</u>	<u>0</u>	<u>5.186.084</u>	<u>5.186.084</u>
34630	Geleverde diensten	0	0	5.186.084	5.186.084
<u>480.00.11</u>	<u>Bijdrage CO 2 scan scholen</u>	<u>0</u>	<u>0</u>	<u>35.000</u>	<u>0</u>
34630	Geleverde diensten	0	0	35.000	0
Functie 482 - Volwasseneducatie		659.301	695.301	695.301	695.301
<u>482.00.10</u>	<u>Volwassen educatie</u>	<u>659.301</u>	<u>695.301</u>	<u>695.301</u>	<u>695.301</u>
42100	Subsidies/bijdragen	659.301	695.301	695.301	695.301
Totaal uitgaven hoofdfunctie 4		2.506.365	2.505.962	7.758.589	7.660.627
Totaal inkomsten hoofdfunctie 4		11.619	8.500	5.229.584	5.228.005
Nadelig saldo hoofdfunctie 4		2.494.746	2.497.462	2.529.005	2.432.622



Exploitatiebegroting = (6)

Baten

Functie/ categorie	Omschrijving	Werkelijke inkomsten van het dienstjaar 2019	Geraamde inkomsten primitieve begroting 2020	Geraamde inkomsten na wijziging in dienstjaar 2020	Werkelijke inkomsten van het dienstjaar 2020
	HOOFDFUNCTIE 4 - ONDERWIJS	<u>11.619</u>	<u>8.500</u>	<u>5.229.584</u>	<u>5.228.005</u>
	Functie 400 - Algemeen Beheer	<u>0</u>	<u>0</u>	<u>0</u>	<u>0</u>
<u>400.10.00</u>	<u>Educatie en Welzijn</u>	<u>0</u>	<u>0</u>	<u>0</u>	<u>0</u>
	Functie 480 - Gemeenschappelijke uitgaven / inkomsten van het Onderwijs	<u>11.619</u>	<u>8.500</u>	<u>5.229.584</u>	<u>5.228.005</u>
<u>480.00.01</u>	<u>Schooltransport</u>	<u>11.619</u>	<u>8.500</u>	<u>8.500</u>	<u>6.921</u>
34270	Overige leges	11.619	8.500	8.500	6.921
<u>480.00.08</u>	<u>Overige onderwijs aangelegenheden</u>	<u>0</u>	<u>0</u>	<u>0</u>	<u>0</u>
34300	Diverse opbrengsten / inkomsten	0	0	0	0
<u>480.00.09</u>	<u>Verharding terrein Brede school Papa Cornes - (BU)</u>	<u>0</u>	<u>0</u>	<u>0</u>	<u>0</u>
41120	Overige ontvangsten van Nederland	0	0	0	0
<u>480.00.10</u>	<u>Bijdrage OCW onderwijshuisvesting Bonaire</u>	<u>0</u>	<u>0</u>	<u>5.186.084</u>	<u>5.186.084</u>
41120	Overige ontvangsten van Nederland	0	0	5.186.084	5.186.084
<u>480.00.11</u>	<u>Bijdrage CQ.2 scan scholen</u>	<u>0</u>	<u>0</u>	<u>35.000</u>	<u>35.000</u>
41120	Overige ontvangsten van Nederland	0	0	35.000	35.000
	Functie 482 - Volwasseneneducatie	<u>0</u>	<u>0</u>	<u>0</u>	<u>0</u>
<u>482.00.10</u>	<u>Volwassen educatie</u>	<u>0</u>	<u>0</u>	<u>0</u>	<u>0</u>
	Totaal inkomsten hoofdfunctie 4	<u>11.619</u>	<u>8.500</u>	<u>5.229.584</u>	<u>5.228.005</u>
	Totaal uitgaven hoofdfunctie 4	<u>2.506.365</u>	<u>2.505.962</u>	<u>7.758.589</u>	<u>7.660.627</u>
	Voordelig saldo hoofdfunctie 4	<u>0</u>	<u>0</u>	<u>0</u>	<u>0</u>



Exploitatiebegroting = (6)

Lasten

Functie/ categorie	Omschrijving	Werkelijke uitgaven van het dienstjaar 2019	Geraamde uitgaven primitieve begroting 2020	Geraamde uitgaven na wijziging in dienstjaar 2020	Werkelijke uitgaven van het dienstjaar 2020
	HOOFDFUNCTIE 5 - CULTUUR EN RECREATIE	4.912.211	4.523.180	4.472.015	4.112.351
	Functie 510 - Openbaar Bibliotheekwerk	437.868	334.529	357.834	340.609
<u>510.00.00</u>	<u>Bibliotheken en leeszalen</u>	<u>429.955</u>	<u>334.529</u>	<u>357.834</u>	<u>340.609</u>
10010	Jaarwedden en uitkeringen	240.678	239.363	258.736	255.336
10020	Toelagen	1.718	4.562	4.862	1.241
10030	Sociale lasten	57.541	57.104	60.736	60.331
31000	Electriciteit	0	0	0	0
34130	Reis- en verblijfskosten	0	0	0	0
34150	Representatiekosten	0	900	900	0
34200	Water	0	0	0	0
34310	Onderhoud machines	1.213	0	0	0
34410	Abonnementen en lidmaatschappen	58	700	700	0
34420	Voorlichting en promotie	12.523	15.000	11.000	7.154
34430	Invoerrechten/vracht en porti kosten	807	1.200	1.200	0
34450	Telefoon/internet/Communicatie	0	0	0	0
34460	Druk- en kopieerwerk	310	700	700	0
34500	Huur gebouwen	0	0	0	0
34510	Beveiligingskosten	0	0	0	0
34550	Kleine huisvestingskosten	0	0	0	0
34630	Geleverde diensten	0	0	0	0
34900	Aanschaf materialen	9.876	15.000	19.000	16.548
62000	Doorberekening kostenplaatsen	25.649	0	0	0
62210	Doorberekening Huisvesting SZ	79.582	0	0	0
<u>510.00.05</u>	<u>Herinrichting bibliotheek (BU)</u>	<u>7.913</u>	<u>0</u>	<u>0</u>	<u>0</u>
34140	Kosten opleiding/cursussen	0	0	0	0
34420	Voorlichting en promotie	0	0	0	0
34630	Geleverde diensten	7.913	0	0	0
	Functie 530 - Sport	1.479.084	1.118.899	1.112.425	882.407
<u>530.00.01</u>	<u>Sport Algemeen Beheer</u>	<u>635.661</u>	<u>612.400</u>	<u>578.854</u>	<u>487.151</u>
10010	Jaarwedden en uitkeringen	296.414	380.219	350.116	356.241
10020	Toelagen	2.834	3.050	6.784	2.409
10030	Sociale lasten	61.671	78.982	71.805	73.604
30000	Personeel van derden	0	0	0	0
31000	Electriciteit	0	0	0	0
31100	Brandstof	0	0	0	0
34100	Dienstkleding	2.558	0	0	0
34410	Abonnementen en lidmaatschappen	3.100	0	3.100	3.100
34130	Reis- en verblijfskosten	2.009	5.500	2.500	2.253
34150	Representatiekosten	100	700	700	0
34200	Water	0	0	0	0
34310	Onderhoud machines	0	0	0	0
34320	Onderhoud vervoermiddelen	0	0	0	0
34330	Onderhoud infrastructuur	0	0	0	0
34420	Voorlichting en promotie	37.509	50.000	50.000	0
34450	Telefoon/internet/Communicatie	0	0	0	0
34460	Druk- en kopieerwerk	0	300	300	0
34530	Leasekosten	0	0	0	0
34540	Verzekering Gebouwen	0	0	0	0
34550	Kleine huisvestingskosten	0	0	0	0
34630	Geleverde diensten	59.037	50.000	20.900	0
34900	Aanschaf materialen	1.800	5.000	8.000	7.707
34960	Vervoerskosten	39.143	37.000	63.000	38.541
61000	Rente- en afschrijvingskosten	1.649	1.649	1.649	3.296
62000	Doorberekening kostenplaatsen	65.832	0	0	0
62200	Doorberekening Vervoermiddelen SZ	3.484	0	0	0
62210	Doorberekening Huisvesting SZ	58.522	0	0	0
<u>530.00.02</u>	<u>Buitensportaccommodaties</u>	<u>697.165</u>	<u>391.555</u>	<u>391.555</u>	<u>366.335</u>
30000	Personeel van derden	0	0	0	0
31000	Electriciteit	0	0	0	0
34200	Water	0	0	0	0
34330	Onderhoud infrastructuur	92.390	100.000	100.000	74.780
34450	Telefoon/internet/Communicatie	0	0	0	0
34500	Huur gebouwen	0	0	0	0
42100	Subsidies/bijdragen	0	0	0	0
42110	Subsidies/bijdragen aan overheid NV's	0	0	0	0
61000	Rente- en afschrijvingskosten	383.634	291.555	291.555	291.555
62000	Doorberekening kostenplaatsen	0	0	0	0
62210	Doorberekening Huisvesting SZ	221.140	0	0	0



Exploitatiebegroting = (6)

Baten

Functie/ categorie	Omschrijving	Werkelijke inkomsten van het dienstjaar 2019	Geraamde inkomsten primitieve begroting 2020	Geraamde inkomsten na wijziging in dienstjaar 2020	Werkelijke inkomsten van het dienstjaar 2020
HOOFDFUNCTIE 5 - CULTUUR EN RECREATIE		<u>1.060</u>	<u>1.500</u>	<u>28.572</u>	<u>10.000</u>
Functie 510 - Openbaar Bibliotheekwerk		<u>0</u>	<u>0</u>	<u>0</u>	<u>0</u>
<u>510.00.00</u>	<u>Bibliotheken en leeszalen</u>	<u>0</u>	<u>0</u>	<u>0</u>	<u>0</u>
34300	Diverse opbrengsten / inkomsten	0	0	0	0
41120	Overige ontvangsten van Nederland	0	0	0	0
<u>510.00.05</u>	<u>Herinrichting bibliotheek (BU)</u>	<u>0</u>	<u>0</u>	<u>0</u>	<u>0</u>
41120	Overige ontvangsten van Nederland	0	0	0	0
Functie 530 - Sport		<u>0</u>	<u>0</u>	<u>27.072</u>	<u>10.000</u>
<u>530.00.01</u>	<u>Sport Algemeen Beheer</u>	<u>0</u>	<u>0</u>	<u>0</u>	<u>0</u>
34300	Diverse opbrengsten / inkomsten	0	0	0	0
41120	Overige ontvangsten van Nederland	0	0	0	0
42000	Onderstand & Steun behoeftigen	0	0	0	0
<u>530.00.02</u>	<u>Buitensportaccommodaties</u>	<u>0</u>	<u>0</u>	<u>0</u>	<u>0</u>
34300	Diverse opbrengsten / inkomsten	0	0	0	0
42100	Terugstoring Subsidie/bijdragen	0	0	0	0



Exploitatiebegroting = (6)

Lasten

Functie/ categorie	Omschrijving	Werkelijke uitgaven van het dienstjaar 2019	Geraamde uitgaven primitieve begroting 2020	Geraamde uitgaven na wijziging in dienstjaar 2020	Werkelijke uitgaven van het dienstjaar 2020
<u>530.00.04</u>	<u>Overige sport aangelegenheden</u>	<u>108.331</u>	<u>114.944</u>	<u>114.944</u>	<u>6.494</u>
42100	Subsidies/bijdragen	108.331	114.944	114.944	6.494
<u>530.00.05</u>	<u>Buurtsporcoach (BU)</u>	<u>0</u>	<u>0</u>	<u>0</u>	<u>0</u>
34630	Geleverde diensten	0	0	0	0
<u>530.00.06</u>	<u>Sport- en speelvoorzieningen (BU)</u>	<u>37.928</u>	<u>0</u>	<u>27.072</u>	<u>22.426</u>
34630	Geleverde diensten	37.928	0	27.072	22.426
	<u>Functie 540 - Kunst</u>	<u>828.533</u>	<u>885.576</u>	<u>817.580</u>	<u>778.940</u>
<u>540.00.01</u>	<u>Servicio di Kultura _ Arte i Literatura</u>	<u>284.150</u>	<u>315.861</u>	<u>247.865</u>	<u>248.410</u>
10010	Jaarwedden en uitkeringen	186.241	254.797	197.238	199.221
10020	Toelagen	8.348	1.106	4.774	4.750
10030	Sociale lasten	41.081	58.258	44.153	44.438
30000	Personeel van derden	0	0	0	0
31000	Electriciteit	0	0	0	0
31100	Brandstof	0	0	0	0
34130	Reis- en verblijfskosten	685	1.100	1.100	0
34150	Representatiekosten	0	0	0	0
34200	Water	0	0	0	0
34310	Onderhoud machines	0	0	0	0
34320	Onderhoud vervoermiddelen	0	0	0	0
34350	Onderhoud riolering en beerputten	0	0	0	0
34420	Voorlichting en promotie	0	500	500	0
34450	Telefoon/internet/Communicatie	0	0	0	0
34460	Druk- en kopieerwerk	0	100	100	0
34540	Verzekering Gebouwen	0	0	0	0
34550	Kleine huisvestingskosten	0	0	0	0
34630	Geleverde diensten	0	0	0	0
34900	Aanschaf materialen	0	0	0	0
42100	Subsidies/bijdragen	0	0	0	0
62000	Doorberekening kostenplaatsen	34.198	0	0	0
62210	Doorberekening Huisvesting SZ	13.597	0	0	0
<u>540.00.02</u>	<u>Kunst en cultuur</u>	<u>544.383</u>	<u>569.715</u>	<u>569.715</u>	<u>530.531</u>
00000	Stelposten	0	0	0	0
34130	Reis- en verblijfskosten	0	5.000	1.500	1.450
34150	Representatiekosten	0	200	200	0
34420	Voorlichting en promotie	81.796	100.000	73.500	63.038
34540	Verzekering Gebouwen	0	0	0	0
34630	Geleverde diensten	0	100	100	0
34900	Aanschaf materialen	505	600	600	0
34960	Vervoerskosten	0	0	0	0
42100	Subsidies/bijdragen	462.082	463.815	493.815	466.043
<u>540.00.03</u>	<u>Festival del Caribe</u>	<u>0</u>	<u>0</u>	<u>0</u>	<u>0</u>
34630	Geleverde diensten	0	0	0	0
	<u>Functie 541 - Oudheidkunde / Musea</u>	<u>2.284</u>	<u>6.990</u>	<u>6.990</u>	<u>844</u>
<u>541.00.00</u>	<u>Oudheidkunde/musea</u>	<u>2.284</u>	<u>6.990</u>	<u>6.990</u>	<u>844</u>
34130	Reis- en verblijfskosten	2.284	2.300	2.300	844
34420	Voorlichting en promotie	0	0	0	0
34500	Huur gebouwen	0	0	0	0
34630	Geleverde diensten	0	4.190	4.190	0
34900	Aanschaf materialen	0	500	500	0
42100	Subsidies/bijdragen	0	0	0	0



Exploitatiebegroting = (6)

Baten

Functie/ categorie	Omschrijving	Werkelijke inkomsten van het dienstjaar 2019	Geraamde inkomsten primitieve begroting 2020	Geraamde inkomsten na wijziging in dienstjaar 2020	Werkelijke inkomsten van het dienstjaar 2020
530.00.04	<u>Overige sport aangelegenheden</u>	0	0	0	10.000
42100	Terugstoring Subsidie/bijdragen	0	0	0	10.000
530.00.05	<u>Buurtsportcoach (BU)</u>	0	0	0	0
34630	Geleverde diensten	0	0	0	0
41120	Overige ontvangsten van Nederland	0	0	0	0
530.00.06	<u>Sport- en speelvoorzieningen (BU)</u>	0	0	27.072	0
41120	Overige ontvangsten van Nederland	0	0	27.072	0
	<u>Functie 540 - Kunst</u>	0	0	0	0
540.00.01	<u>Servicio di Kultura , Arte i Literatura</u>	0	0	0	0
540.00.02	<u>Kunst en cultuur</u>	0	0	0	0
540.00.03	<u>Festival del Caribe</u>	0	0	0	0
34300	Diverse opbrengsten / inkomsten	0	0	0	0
34631	Geleverde diensten	0	0	0	0
	<u>Functie 541 - Oudheidkunde / Musea</u>	0	0	0	0
541.00.00	<u>Oudheidkunde/musea</u>	0	0	0	0
42010	Bijdragen van derden	0	0	0	0



Exploitatiebegroting = (6)

Lasten

Functie/ categorie	Omschrijving	Werkelijke uitgaven van het dienstjaar 2019	Geraamde uitgaven primitieve begroting 2020	Geraamde uitgaven na wijziging in dienstjaar 2020	Werkelijke uitgaven van het dienstjaar 2020
	Functie 560 - Maatschappelijke leefbaarheid en en Openlucht recreatie	2.164.442	2.177.186	2.177.186	2.109.550
560.00.02	Bevordering toerisme	2.004.146	2.004.978	2.004.978	2.004.146
34510	Beveiligingskosten	0	79.000	79.000	78.168
42100	Subsidies/bijdragen	0	0	0	0
42110	Subsidies/bijdragen aan overheid NV's	1.925.978	1.925.978	1.925.978	1.925.978
62000	Doorberekening kostenplaatsen	0	0	0	0
62110	Doorberekening Huisvesting RO	78.168	0	0	0
560.00.03	Volksfeesten	160.297	172.208	172.208	105.405
34150	Representatiekosten	0	0	0	0
34330	Onderhoud infrastructuur	47.602	55.000	55.000	0
34420	Voorlichting en promotie	37.795	40.000	40.000	36.005
42100	Subsidies/bijdragen	74.900	77.208	77.208	69.400

Totaal uitgaven hoofdfunctie 5	4.912.211	4.523.180	4.472.015	4.112.351
Totaal inkomsten hoofdfunctie 5	1.060	1.500	28.572	10.000
Nadelig saldo hoofdfunctie 5	4.911.151	4.521.680	4.443.443	4.102.351



Exploitatiebegroting = (6)

Baten

Functie/ categorie	Omschrijving	Werkelijke inkomsten van het dienstjaar 2019	Geraamde inkomsten primitieve begroting 2020	Geraamde inkomsten na wijziging in dienstjaar 2020	Werkelijke inkomsten van het dienstjaar 2020
	<u>Functie 560 - Maatschappelijke leefbaarheid en en Openlucht recreatie</u>	<u>1.060</u>	<u>1.500</u>	<u>1.500</u>	<u>0</u>
560.00.02	Bevordering toerisme	0	0	0	0
560.00.03	Volksfeesten	1.060	1.500	1.500	0
34300	Diverse opbrengsten / inkomsten	1.060	1.500	1.500	0

Totaal inkomsten hoofdfunctie 5	1.060	1.500	28.572	10.000
Totaal uitgaven hoofdfunctie 5	4.912.211	4.523.180	4.472.015	4.112.351
Voordelig saldo hoofdfunctie 5	0	0	0	0



Exploitantiebegroting = (6)

Lasten

Functie/ categorie	Omschrijving	Werkelijke uitgaven van het dienstjaar 2019	Geraamde uitgaven primitieve begroting 2020	Geraamde uitgaven na wijziging in dienstjaar 2020	Werkelijke uitgaven van het dienstjaar 2020
HOOFDFUNCTIE 6 - SOCIALE VOORZIENINGEN EN MAAT- SCHAPPELIJKE DIENSTVERLENING		7.477.013	4.971.479	18.869.494	9.149.901
Functie 600 - Algemeen Beheer		1.078.879	1.059.823	3.965.450	2.240.113
<u>600.10.10</u>	<u>MOA</u>	<u>638.014</u>	<u>717.766</u>	<u>736.464</u>	<u>675.419</u>
10010	Jaarwedden en uitkeringen	346.680	475.704	488.628	459.079
10020	Toelagen	3.420	5.830	7.999	7.337
10030	Sociale lasten	90.816	123.732	127.337	118.139
30000	Personeel van derden	0	0	0	0
34130	Reis- en verblijfskosten	3.881	4.000	4.000	1.050
34150	Representatiekosten	83	500	500	0
34310	Onderhoud machines	557	0	0	0
34420	Voorlichting en promotie	4.424	7.000	7.000	6.306
34460	Druk- en kopieerwerk	2.297	1.000	2.500	2.500
34630	Geleverde diensten	84.608	100.000	98.500	81.008
34720	Advies en controle kosten	0	0	0	0
62000	Doorberekening kostenplaatsen	47.022	0	0	0
62200	Doorberekening Vervoermiddelen SZ	3.484	0	0	0
62210	Doorberekening Huisvesting SZ	50.743	0	0	0
<u>600.10.11</u>	<u>Armoedebestrijding</u>	<u>359.354</u>	<u>342.057</u>	<u>351.165</u>	<u>329.481</u>
10010	Jaarwedden en uitkeringen	0	0	8.854	0
10020	Toelagen	0	0	254	0
34630	Geleverde diensten	0	0	0	0
42000	Onderstand & Steun behoeftigen	195.136	177.839	177.839	165.261
42100	Subsidies/bijdragen	164.218	164.218	164.218	164.220
<u>600.10.12</u>	<u>Noodopvang- en begeleiding (BU)</u>	<u>0</u>	<u>0</u>	<u>0</u>	<u>0</u>
34630	Geleverde diensten	0	0	0	0
<u>600.10.13</u>	<u>Schuldhelpverlening (BU)</u>	<u>0</u>	<u>0</u>	<u>10.720</u>	<u>0</u>
34630	Geleverde diensten	0	0	10.720	0
<u>600.10.14</u>	<u>Aanleg waterinfrastructuur (BU)</u>	<u>0</u>	<u>0</u>	<u>0</u>	<u>0</u>
34630	Geleverde diensten	0	0	0	0
<u>600.10.15</u>	<u>Plaatsen van PagaBon meters (BU)</u>	<u>32.919</u>	<u>0</u>	<u>193.757</u>	<u>184.446</u>
34630	Geleverde diensten	32.919	0	193.757	184.446
<u>600.10.16</u>	<u>Schuld Hulp Verlening 2 (BU)</u>	<u>48.592</u>	<u>0</u>	<u>169.009</u>	<u>82.164</u>
10010	Jaarwedden en uitkeringen	0	0	61.389	58.500
10020	Toelagen	0	0	704	704
10030	Sociale lasten	0	0	12.737	12.495
34630	Geleverde diensten	48.592	0	94.179	10.465
<u>600.10.18</u>	<u>Noodwoning</u>	<u>0</u>	<u>0</u>	<u>162.000</u>	<u>80.548</u>
34630	Geleverde diensten	0	0	162.000	80.548
<u>600.10.20</u>	<u>Schuldhelpverlening 3</u>	<u>0</u>	<u>0</u>	<u>160.000</u>	<u>44.035</u>
34630	Geleverde diensten	0	0	160.000	44.035
<u>600.10.21</u>	<u>Voedselhelp Bonaire - Covid 19</u>	<u>0</u>	<u>0</u>	<u>215.607</u>	<u>195.000</u>
34630	Geleverde diensten	0	0	215.607	195.000
<u>600.10.22</u>	<u>Kansen voor allen</u>	<u>0</u>	<u>0</u>	<u>821.128</u>	<u>77.211</u>
34630	Geleverde diensten	0	0	821.128	77.211



Exploitatiebegroting = (6)

Baten

Functie/ categorie	Omschrijving	Werkelijke inkomsten van het dienstjaar 2019	Geraamde inkomsten primitieve begroting 2020	Geraamde inkomsten na wijziging in dienstjaar 2020	Werkelijke inkomsten van het dienstjaar 2020
HOOFDFUNCTIE 6 - SOCIALE VOORZIENINGEN EN MAAT- SCHAPPELIJKE DIENSTVERLENING		<u>6.200.109</u>	<u>846.427</u>	<u>14.234.853</u>	<u>9.330.857</u>
Functie 600 - Algemeen Beheer		<u>242.000</u>	<u>0</u>	<u>2.740.220</u>	<u>2.182.315</u>
600.10.10	MOA	0	0	0	0
600.10.11	Armoedebestrijding	0	0	0	0
600.10.12	Noodopvang- en begeleiding (BU)	0	0	0	0
41120	Overige ontvangsten van Nederland	0	0	0	0
600.10.13	Schuldhelpverlening (BU)	0	0	10.720	0
41120	Overige ontvangsten van Nederland	0	0	10.720	0
600.10.14	Aanleg waterinfrastructuur (BU)	0	0	0	0
41120	Overige ontvangsten van Nederland	0	0	0	0
600.10.15	Plaatsen van PagaBon meters (BU)	0	0	193.757	0
41120	Overige ontvangsten van Nederland	0	0	193.757	0
600.10.16	Schuld Hulp Verlening 2 (BU)	0	0	111.408	0
41120	Overige ontvangsten van Nederland	0	0	111.408	0
600.10.18	Noodwoning	82.000	0	82.000	0
41120	Overige ontvangsten van Nederland	82.000	0	82.000	0
600.10.20	Schuldhelpverlening 3	160.000	0	160.000	0
41120	Overige ontvangsten van Nederland	160.000	0	160.000	0
600.10.21	Voedselhelp Bonaire - Covid 19	0	0	215.607	215.607
41120	Overige ontvangsten van Nederland	0	0	215.607	215.607
600.10.22	Kansen voor allen	0	0	821.128	821.108
41120	Overige ontvangsten van Nederland	0	0	821.128	821.108



Exploitatiebegroting = (6)

Lasten

Functie/ categorie	Omschrijving	Werkelijke uitgaven van het dienstjaar 2019	Geraamde uitgaven primitieve begroting 2020	Geraamde uitgaven na wijziging in dienstjaar 2020	Werkelijke uitgaven van het dienstjaar 2020
600.10.23	Loonkostensubsidie BBL	0	0	222.000	0
34630	Geleverde diensten	0	0	222.000	0
600.10.24	Woonlasten kwesbare inwoners-Covid noodpakket 1.0	0	0	649.600	571.810
34630	Geleverde diensten	0	0	649.600	571.810
600.10.25	Covid- Aanvullend pakket 1.0 en 2.0	0	0	274.000	0
34630	Geleverde diensten	0	0	274.000	0
	Functie 610 - Onderstandverlening	0	0	0	0
	Functie 611 - Werkgelegenheid	456.439	101.981	1.249.749	522.922
611.00.04	Woningverbetering kansarme gezinnen en toeleiding (BU)	0	0	0	0
34630	Geleverde diensten	0	0	0	0
611.00.05	Jobprogram Horeca / Toerisme (BU)	0	0	0	0
34630	Geleverde diensten	0	0	0	0
611.00.06	Begeleid wonen en begeleiding naar werk (BU)	0	0	0	0
34630	Geleverde diensten	0	0	0	0
611.00.07	Jobprogram Bouwsector (BU)	0	0	0	0
34630	Geleverde diensten	0	0	0	0
611.00.08	Jobprogramma Landbouw en Veeteelt (BU)	0	0	0	0
34630	Geleverde diensten	0	0	0	0
611.00.09	Woningverbetering kansarme gezinnen 2 (BU)	0	0	0	0
34630	Geleverde diensten	0	0	0	0
611.00.10	Toeleiding jongeren naar werk 2 (BU)	0	0	0	0
34630	Geleverde diensten	0	0	0	0
611.00.11	Veiligheidsinstituut (BU)	0	0	0	0
34630	Geleverde diensten	0	0	0	0
611.00.12	Job programma Naschoolse Opvang (BU)	0	0	0	0
34630	Geleverde diensten	0	0	0	0
611.00.13	Jobprogramma Algemeen (BU)	0	0	0	0
34630	Geleverde diensten	0	0	0	0
611.00.14	Woningverbetering Particulieren (BU)	0	0	3.702	0
34630	Geleverde diensten	0	0	3.702	0



Exploitatiebegroting = (6)

Baten

Functie/ categorie	Omschrijving	Werkelijke inkomsten van het dienstjaar 2019	Geraamde inkomsten primitieve begroting 2020	Geraamde inkomsten na wijziging in dienstjaar 2020	Werkelijke inkomsten van het dienstjaar 2020
600.10.23	Loonkostensubsidie BBL	0	0	222.000	222.000
41120	Overige ontvangsten van Nederland	0	0	222.000	222.000
600.10.24	<u>Woonlasten kwesbare inwoners-Covid noodpakket 1.0</u>	0	0	649.600	649.600
41120	Overige ontvangsten van Nederland	0	0	649.600	649.600
600.10.25	<u>Covid- Aanvullend pakket 1.0 en 2.0</u>	0	0	274.000	274.000
41120	Overige ontvangsten van Nederland	0	0	274.000	274.000
	Functie 610 - Onderstandverlening	0	0	0	0
	Functie 611 - Werkgelegenheid	597.972	101.979	1.174.747	544.918
611.00.04	Woningverbetering kansarme gezinnen en toeleiding (BU)	0	0	0	0
41120	Overige ontvangsten van Nederland	0	0	0	0
611.00.05	Jobprogram Horeca / Toerisme (BU)	0	0	0	0
41120	Overige ontvangsten van Nederland	0	0	0	0
34630	Geleverde diensten	0	0	0	0
611.00.06	Begeleid wonen en begeleiding naar werk (BU)	0	0	0	0
41120	Overige ontvangsten van Nederland	0	0	0	0
611.00.07	Jobprogram Bouwsector (BU)	0	0	0	0
41120	Overige ontvangsten van Nederland	0	0	0	0
34630	Geleverde diensten	0	0	0	0
611.00.08	Jobprogramma Landbouw en Veeteelt (BU)	0	0	0	0
41120	Overige ontvangsten van Nederland	0	0	0	0
611.00.09	Woningverbetering kansarme gezinnen 2 (BU)	0	0	0	0
41120	Overige ontvangsten van Nederland	0	0	0	0
34630	Geleverde diensten	0	0	0	0
611.00.10	Toeleiding jongeren naar werk 2 (BU)	0	0	0	0
41120	Overige ontvangsten van Nederland	0	0	0	0
611.00.11	Veiligheidsinstituut (BU)	0	0	0	0
41120	Overige ontvangsten van Nederland	0	0	0	0
611.00.12	Job programma Naschoolse Opvang (BU)	0	0	0	0
41120	Overige ontvangsten van Nederland	0	0	0	0
611.00.13	Jobprogramma Algemeen (BU)	0	0	0	0
41120	Overige ontvangsten van Nederland	0	0	0	0
611.00.14	Woningverbetering Particulieren (BU)	0	0	3.702	0
41120	Overige ontvangsten van Nederland	0	0	3.702	0
34630	Geleverde diensten	0	0	0	0



Exploitatiebegroting = (6)

Lasten

Functie/ categorie	Omschrijving	Werkelijke uitgaven van het dienstjaar 2019	Geraamde uitgaven primitieve begroting 2020	Geraamde uitgaven na wijziging in dienstjaar 2020	Werkelijke uitgaven van het dienstjaar 2020
<u>611.00.15</u>	<u>Jobprogram Tuinbouw 2 (BU)</u>	0	0	0	0
34630	Geleverde diensten	0	0	0	0
<u>611.00.16</u>	<u>Project Eleva (BU)</u>	61.312	0	9.353	0
34630	Geleverde diensten	61.312	0	9.353	0
<u>611.00.17</u>	<u>Arbeids re-integratie Twinning, Plenchi di Trabou2 (BU)</u>	35.565	45.164	153.599	117.514
10010	Jaarwedden en uitkeringen	28.611	36.748	38.934	41.457
10030	Sociale lasten	6.954	8.416	8.977	8.939
34630	Geleverde diensten	0	0	105.688	67.119
<u>611.00.18</u>	<u>Project Eleva (BU)</u>	153.585	56.817	143.232	108.230
10010	Jaarwedden en uitkeringen	15.946	45.564	47.002	45.779
10030	Sociale lasten	4.274	11.253	11.570	11.444
34630	Geleverde diensten	133.365	0	84.660	51.007
<u>611.00.19</u>	<u>Arbeidstoeleiding 25 plussers (BU)</u>	205.977	0	79.995	69.717
34630	Geleverde diensten	205.977	0	79.995	69.717
<u>611.00.20</u>	<u>Arbeids re-integratie twinning, Plechi Trabou 3</u>	0	0	315.000	125.899
34630	Geleverde diensten	0	0	315.000	125.899
<u>611.00.21</u>	<u>Pilot Carwash project</u>	0	0	81.158	19.600
34630	Geleverde diensten	0	0	81.158	19.600
<u>611.00.22</u>	<u>Krachten bundelen</u>	0	0	365.210	81.961
34630	Geleverde diensten	0	0	365.210	81.961
<u>611.00.23</u>	<u>Job programs</u>	0	0	98.500	0
34630	Geleverde diensten	0	0	98.500	0
	<u>Functie 620 - Maatschappelijke Begeleiding en Advies</u>	0	0	0	0
	<u>Functie 630 - Sociaal Cultureel Werk / Jeugd- en Jongerenwerk</u>	4.905.597	3.411.610	7.273.367	4.442.881
<u>630.00.03</u>	<u>Sociale kanstraject Jongeren (BU)</u>	535.440	603.989	850.621	527.308
10040	Overige vergoedingen niet via payroll	114.112	145.000	145.000	117.750
34630	Geleverde diensten	0	0	0	0
42100	Subsidies/bijdragen	421.327	458.989	705.621	409.558
<u>630.00.04</u>	<u>Integrale Wijkaanpak 2 (BU)</u>	0	0	65.907	24.506
34630	Geleverde diensten	0	0	65.907	24.506
<u>630.00.05</u>	<u>Leer Woon Werkcentrum Jong Bonaire (BU)</u>	0	0	7.285	0
34630	Geleverde diensten	0	0	7.285	0
<u>630.00.06</u>	<u>Integrale Wijkaanpak 3 (BU)</u>	0	0	0	0
34100	Dienstkleding	0	0	0	0
34630	Geleverde diensten	0	0	0	0



Exploitatiebegroting = (6)

Baten

Functie/ categorie	Omschrijving	Werkelijke inkomsten van het dienstjaar 2019	Geraamde inkomsten primitieve begroting 2020	Geraamde inkomsten na wijziging in dienstjaar 2020	Werkelijke inkomsten van het dienstjaar 2020
611.00.15	Jobprogram Tuinbouw 2 (BU)	0	0	0	0
41120	Overige ontvangsten van Nederland	0	0	0	0
611.00.16	Project Eleva (BU)	0	0	9.353	0
41120	Overige ontvangsten van Nederland	0	0	9.353	0
611.00.17	Arbeids re-integratie Twinning, Plenchi di Trabou2 (BU)	72.000	45.163	153.598	0
41120	Overige ontvangsten van Nederland	72.000	45.163	153.598	0
611.00.18	Project Eleva (BU)	0	56.816	143.231	0
41120	Overige ontvangsten van Nederland	0	56.816	143.231	0
611.00.19	Arbeidstoeleiding 25 plussers (BU)	285.972	0	79.995	0
41120	Overige ontvangsten van Nederland	285.972	0	79.995	0
611.00.20	Arbeids re-integratie twinning, Plechi Trabou 3	240.000	0	240.000	0
41120	Overige ontvangsten van Nederland	240.000	0	240.000	0
611.00.21	Pilot Carwash project	0	0	81.158	81.158
41120	Overige ontvangsten van Nederland	0	0	81.158	81.158
611.00.22	Krachten bundelen	0	0	365.210	365.211
41120	Overige ontvangsten van Nederland	0	0	365.210	365.211
611.00.23	Job programs	0	0	98.500	98.549
41120	Overige ontvangsten van Nederland	0	0	98.500	98.549
	Functie 620 - Maatschappelijke Begeleiding en Advies	0	0	0	0
	Functie 630 - Sociaal Cultureel Werk / Jeugd- en Jongerenwerk	3.364.163	744.448	4.528.134	1.533.035
630.00.03	Sociale kanstraject Jongeren (BU)	603.989	603.989	850.621	620.255
32030	Verhuur gebouwen	0	0	0	0
41120	Overige ontvangsten van Nederland	603.989	603.989	850.621	620.255
630.00.04	Integrale Wijkaanpak 2 (BU)	0	0	65.907	0
41120	Overige ontvangsten van Nederland	0	0	65.907	0
630.00.05	Leer Woon Werkcentrum Jong Bonaire (BU)	0	0	7.285	0
41120	Overige ontvangsten van Nederland	0	0	7.285	0
630.00.06	Integrale Wijkaanpak 3 (BU)	0	0	0	0
41120	Overige ontvangsten van Nederland	0	0	0	0
34630	Geleverde diensten	0	0	0	0



Exploitatiebegroting = (6)

Lasten

Functie/ categorie	Omschrijving	Werkelijke uitgaven van het dienstjaar 2019	Geraamde uitgaven primitieve begroting 2020	Geraamde uitgaven na wijziging in dienstjaar 2020	Werkelijke uitgaven van het dienstjaar 2020
<u>630.00.07</u>	<u>Integrale Wijkaanpak 4 (BU)</u>	0	0	0	0
34630	Geleverde diensten	0	0	0	0
<u>630.00.08</u>	<u>ICT in de wijken (BU)</u>	0	0	0	0
34630	Geleverde diensten	0	0	0	0
<u>630.00.09</u>	<u>Begeleiding Risicogroepen (BU)</u>	0	0	0	0
34630	Geleverde diensten	0	0	0	0
<u>630.00.10</u>	<u>SHARK (BU)</u>	0	0	0	0
34630	Geleverde diensten	0	0	0	0
<u>630.00.11</u>	<u>Plan van Aanpak kinderrechten Bonaire (BU)</u>	16.715	0	110.001	13.452
34630	Geleverde diensten	16.715	0	110.001	13.452
<u>630.00.12</u>	<u>Groot onderhoud buurthuis Amboina (BU)</u>	0	0	0	0
34630	Geleverde diensten	0	0	0	0
<u>630.00.13</u>	<u>Media van en door jongeren Bonaire (BU)</u>	0	0	0	0
34630	Geleverde diensten	0	0	0	0
<u>630.00.14</u>	<u>Werkplan Geweld in afhankelijkheidsrelaties (BU)</u>	172.838	0	3.543	3.112
34630	Geleverde diensten	172.838	0	3.543	3.112
<u>630.00.15</u>	<u>Integrale Wijkaanpak 5 (BU)</u>	135.632	0	0	0
34630	Geleverde diensten	135.632	0	0	0
<u>630.00.17</u>	<u>Integrale Wijkaanpak 6 (BU)</u>	378.176	73.477	274.301	298.853
10010	Jaarwedden en uitkeringen	62.358	58.798	202.471	222.036
10020	Toelagen	246	0	738	1.122
10030	Sociale lasten	17.083	14.679	51.702	56.538
34630	Geleverde diensten	298.489	0	19.390	19.157
<u>630.00.18</u>	<u>BES(t)4Kids (BU)</u>	75.212	66.983	129.401	0
10010	Jaarwedden en uitkeringen	28.170	50.754	54.001	0
10020	Toelagen	1.727	2.960	2.960	0
10030	Sociale lasten	7.684	13.269	14.652	0
34630	Geleverde diensten	37.631	0	57.788	0
<u>630.00.19</u>	<u>Opknappen van de 4 buurthuizen (BU)</u>	129.599	0	555.401	47.709
34630	Geleverde diensten	129.599	0	555.401	47.709
<u>630.00.20</u>	<u>Buurtwerk personeelskosten (BU)</u>	728	0	149.272	0
34630	Geleverde diensten	728	0	149.272	0
<u>630.00.21</u>	<u>Conferentie Jeugdbeleid (BU)</u>	17.870	0	0	0
34630	Geleverde diensten	17.870	0	0	0
<u>630.00.23</u>	<u>Nationale Informatiecampagne</u>	0	0	100.000	18.363
34630	Geleverde diensten	0	0	100.000	18.363



Exploitatiebegroting = (6)

Baten

Functie/ categorie	Omschrijving	Werkelijke inkomsten van het dienstjaar 2019	Geraamde inkomsten primitieve begroting 2020	Geraamde inkomsten na wijziging in dienstjaar 2020	Werkelijke inkomsten van het dienstjaar 2020
<u>630.00.07</u>	<u>Integrale Wijkpak 4 (BU)</u>	0	0	0	0
34630	Geleverde diensten	0	0	0	0
41120	Overige ontvangsten van Nederland	0	0	0	0
<u>630.00.08</u>	<u>ICT in de wijken (BU)</u>	0	0	0	0
41120	Overige ontvangsten van Nederland	0	0	0	0
<u>630.00.09</u>	<u>Begeleiding Risicogroepen (BU)</u>	0	0	0	0
41120	Overige ontvangsten van Nederland	0	0	0	0
<u>630.00.10</u>	<u>SHARK (BU)</u>	0	0	0	0
34630	Geleverde diensten	0	0	0	0
41120	Overige ontvangsten van Nederland	0	0	0	0
<u>630.00.11</u>	<u>Plan van Aanpak kinderrechten Bonaire (BU)</u>	0	0	110.001	0
41120	Overige ontvangsten van Nederland	0	0	110.001	0
<u>630.00.12</u>	<u>Groot onderhoud buurthuis Amboina (BU)</u>	0	0	0	0
41120	Overige ontvangsten van Nederland	0	0	0	0
<u>630.00.13</u>	<u>Media van en door jongeren Bonaire (BU)</u>	0	0	0	0
41120	Overige ontvangsten van Nederland	0	0	0	0
<u>630.00.14</u>	<u>Werkplan Geweld in afhankelijkheidsrelaties (BU)</u>	0	0	3.543	0
41120	Overige ontvangsten van Nederland	0	0	3.543	0
<u>630.00.15</u>	<u>Integrale Wijkpak 5 (BU)</u>	695	0	0	0
34630	Geleverde diensten	695	0	0	0
41120	Overige ontvangsten van Nederland	0	0	0	0
<u>630.00.17</u>	<u>Integrale Wijkpak 6 (BU)</u>	0	73.477	274.301	0
41120	Overige ontvangsten van Nederland	0	73.477	274.301	0
<u>630.00.18</u>	<u>BES(t)4Kids (BU)</u>	0	66.982	129.401	0
41120	Overige ontvangsten van Nederland	0	66.982	129.401	0
<u>630.00.19</u>	<u>Opknappen van de 4 buurthuizen (BU)</u>	285.000	0	555.401	0
41120	Overige ontvangsten van Nederland	285.000	0	555.401	0
<u>630.00.20</u>	<u>Buurtwerk personeelskosten (BU)</u>	0	0	149.272	0
41120	Overige ontvangsten van Nederland	0	0	149.272	0
<u>630.00.21</u>	<u>Conferentie Jeugdbeleid (BU)</u>	0	0	-370	0
41120	Overige ontvangsten van Nederland	0	0	-370	0
<u>630.00.23</u>	<u>Nationale Informatiecampagne</u>	0	0	100.000	0
41120	Overige ontvangsten van Nederland	0	0	100.000	0



Exploitatiebegroting = (6)

Lasten

Functie/ categorie	Omschrijving	Werkelijke uitgaven van het dienstjaar 2019	Geraamde uitgaven primitieve begroting 2020	Geraamde uitgaven na wijziging in dienstjaar 2020	Werkelijke uitgaven van het dienstjaar 2020
<u>630.00.24</u>	<u>BES(t)4 Kids 2</u>	374.105	0	116.095	61.076
34630	Geleverde diensten	374.105	0	116.095	61.076
<u>630.00.25</u>	<u>Aanpak Huiselijk Geweld en Kindermishandeling</u>	244.023	0	109.977	100.479
10010	Jaarwedden en uitkeringen	0	0	0	12.756
10020	Toelagen	0	0	0	204
10030	Sociale lasten	0	0	0	3.602
34630	Geleverde diensten	244.023	0	109.977	83.917
<u>630.00.26</u>	<u>Sociaal Wijkwerker (BU)</u>	0	0	55.000	0
34630	Geleverde diensten	0	0	55.000	0
<u>630.00.27</u>	<u>BES(t)4Kids - Jong Bonaire (BU)</u>	509.650	0	0	0
34630	Geleverde diensten	509.650	0	0	0
<u>630.00.28</u>	<u>Eerste lijn Jeugd & Gezinszorg (BU)</u>	172.500	0	0	0
34630	Geleverde diensten	172.500	0	0	0
<u>630.00.29</u>	<u>Werkbezoek family Justice Center Conference</u>	5.094	0	2.276	0
34630	Geleverde diensten	5.094	0	2.276	0
<u>630.00.30</u>	<u>Aanvulling Werkplan HGKM 2018-2019</u>	880	0	193.515	107.699
10010	Jaarwedden en uitkeringen	0	0	31.814	23.463
10020	Toelagen	0	0	0	784
10030	Sociale lasten	0	0	8.498	2.609
34630	Geleverde diensten	880	0	153.203	80.843
<u>630.00.31</u>	<u>Integraal wijkontwikkeling</u>	0	0	579.000	225.956
10010	Jaarwedden en uitkeringen	0	0	28.335	0
10030	Sociale lasten	0	0	6.223	0
34630	Geleverde diensten	0	0	544.442	225.956
<u>630.00.32</u>	<u>NAS - kinderen</u>	0	0	100.000	25.838
34630	Geleverde diensten	0	0	100.000	25.838
<u>630.00.33</u>	<u>Onderhoud buurthuizen</u>	0	0	84.129	0
34630	Geleverde diensten	0	0	84.129	0
<u>630.00.34</u>	<u>Aanpak digitale achterstand</u>	0	0	50.000	0
34630	Geleverde diensten	0	0	50.000	0
<u>630.00.35</u>	<u>Speeltuin Rincon</u>	0	0	80.000	0
34630	Geleverde diensten	0	0	80.000	0
<u>630.00.36</u>	<u>Inter(ei)landelijke opvang slachtoffers HG</u>	0	0	912.780	555.612
10010	Jaarwedden en uitkeringen	0	0	35.478	7.817
10020	Toelagen	0	0	0	275
10030	Sociale lasten	0	0	9.099	2.179
34630	Geleverde diensten	0	0	868.203	545.341
<u>630.00.37</u>	<u>Kinderrechten Filmfestival UNICEF</u>	0	0	45.000	45.000
34630	Geleverde diensten	0	0	45.000	45.000



Exploitatiebegroting = (6)

Baten

Functie/ categorie	Omschrijving	Werkelijke inkomsten van het dienstjaar 2019	Geraamde inkomsten primitieve begroting 2020	Geraamde inkomsten na wijziging in dienstjaar 2020	Werkelijke inkomsten van het dienstjaar 2020
<u>630.00.24</u>	<u>BES(t)4 Kids 2</u>	<u>490.200</u>	<u>0</u>	<u>116.095</u>	<u>0</u>
41120	Overige ontvangsten van Nederland	490.200	0	116.095	0
<u>630.00.25</u>	<u>Aanpak Huiselijk Geweld en Kindermishandeling</u>	<u>354.000</u>	<u>0</u>	<u>109.977</u>	<u>0</u>
41120	Overige ontvangsten van Nederland	354.000	0	109.977	0
<u>630.00.26</u>	<u>Sociaal Wijkwerker (BU)</u>	<u>55.000</u>	<u>0</u>	<u>55.000</u>	<u>0</u>
41120	Overige ontvangsten van Nederland	55.000	0	55.000	0
<u>630.00.27</u>	<u>BES(t)4Kids - Jong Bonaire (BU)</u>	<u>509.650</u>	<u>0</u>	<u>0</u>	<u>0</u>
41120	Overige ontvangsten van Nederland	509.650	0	0	0
<u>630.00.28</u>	<u>Eerste lijn Jeugd & Gezinszorg (BU)</u>	<u>172.500</u>	<u>0</u>	<u>0</u>	<u>0</u>
41120	Overige ontvangsten van Nederland	172.500	0	0	0
<u>630.00.29</u>	<u>Werkbezoek family Justice Center Conference</u>	<u>0</u>	<u>0</u>	<u>2.276</u>	<u>0</u>
41120	Overige ontvangsten van Nederland	0	0	2.276	0
<u>630.00.30</u>	<u>Aanvulling Werkplan HGKM 2018-2019</u>	<u>0</u>	<u>0</u>	<u>193.515</u>	<u>0</u>
41120	Overige ontvangsten van Nederland	0	0	193.515	0
<u>630.00.31</u>	<u>Integraal wijkontwikkeling</u>	<u>579.000</u>	<u>0</u>	<u>579.000</u>	<u>0</u>
41120	Overige ontvangsten van Nederland	579.000	0	579.000	0
<u>630.00.32</u>	<u>NAS - kinderen</u>	<u>100.000</u>	<u>0</u>	<u>100.000</u>	<u>0</u>
41120	Overige ontvangsten van Nederland	100.000	0	100.000	0
<u>630.00.33</u>	<u>Onderhoud buurthuizen</u>	<u>84.129</u>	<u>0</u>	<u>84.129</u>	<u>0</u>
41120	Overige ontvangsten van Nederland	84.129	0	84.129	0
<u>630.00.34</u>	<u>Aanpak digitale achterstand</u>	<u>50.000</u>	<u>0</u>	<u>50.000</u>	<u>0</u>
41120	Overige ontvangsten van Nederland	50.000	0	50.000	0
<u>630.00.35</u>	<u>Speeltuin Rincon</u>	<u>80.000</u>	<u>0</u>	<u>80.000</u>	<u>0</u>
41120	Overige ontvangsten van Nederland	80.000	0	80.000	0
<u>630.00.36</u>	<u>Inter(ei)landelijke opvang slachtoffers HG</u>	<u>0</u>	<u>0</u>	<u>912.780</u>	<u>912.780</u>
41120	Overige ontvangsten van Nederland	0	0	912.780	912.780
<u>630.00.37</u>	<u>Kinderrechten Filmfestival UNICEF</u>	<u>0</u>	<u>0</u>	<u>0</u>	<u>0</u>
41120	Overige ontvangsten van Nederland	0	0	0	0



Exploitatiebegroting = (6)

Lasten

Functie/ categorie	Omschrijving	Werkelijke uitgaven van het dienstjaar 2019	Geraamde uitgaven primitieve begroting 2020	Geraamde uitgaven na wijziging in dienstjaar 2020	Werkelijke uitgaven van het dienstjaar 2020
630.00.38	Opknappen speeltuin Parke Senkuria	0	0	22.702	13.443
34630	Geleverde diensten	0	0	22.702	13.443
630.00.39	Koko Kibra	0	0	25.000	23.666
34630	Geleverde diensten	0	0	25.000	23.666
630.10.00	Ondersteuning samenlevingsopbouw	88.908	102.000	102.000	95.960
34420	Voorlichting en promotie	0	5.000	5.000	0
42100	Subsidies/bijdragen	88.908	97.000	97.000	95.960
630.10.01	Wijk- en opbouw werk	877.000	1.196.948	1.181.948	973.926
34630	Geleverde diensten	0	0	213.013	51.691
42100	Subsidies/bijdragen	877.000	1.196.948	968.935	922.235
630.10.02	Voorzieningen jeugd- en jongeren	1.171.225	1.368.213	1.368.213	1.280.925
42100	Subsidies/bijdragen	1.171.225	1.368.213	1.368.213	1.280.925
	Functie 640 - Bejaardenzorg	36.290	45.590	45.590	37.188
640.00.05	Zelfmanagement 60+ en MIVA	0	0	0	0
30000	Personeel van derden	0	0	0	0
34630	Geleverde diensten	0	0	0	0
640.10.00	Diensten en voorzieningen senioren	36.290	45.590	45.590	37.188
34420	Voorlichting en promotie	0	5.000	5.000	898
42100	Subsidies/bijdragen	36.290	40.590	40.590	36.290
	Functie 650 - Kinderopvang	837.577	319.281	5.119.722	1.387.841
650.00.05	Kinderopvang Technische Bijstand (BU)	0	0	0	0
34630	Geleverde diensten	0	0	0	0
650.00.06	Versterking kinderopvang (BU)	0	0	0	0
34630	Geleverde diensten	0	0	0	0
42100	Subsidies/bijdragen	0	0	0	0
650.00.07	Kinderopvang Papa Comes (BU)	0	0	0	0
34630	Geleverde diensten	0	0	0	0
650.00.08	Extra impuls kinderopvang Bonaire (BU)	55.000	0	0	0
34630	Geleverde diensten	55.000	0	0	0
650.00.10	Extra impuls kinderopvang 2 (BU)	6.211	0	0	0
34630	Geleverde diensten	6.211	0	0	0
650.00.12	BES(t)4Kids - programmaplan	635.709	0	4.800.441	1.267.366
10010	Jaarwedden en uitkeringen	0	0	0	53.723
10020	Toelagen	0	0	0	3.365
10030	Sociale lasten	0	0	0	14.147
34630	Geleverde diensten	635.709	0	4.800.441	1.196.130



Exploitatiebegroting = (6)

Baten

Functie/ categorie	Omschrijving	Werkelijke inkomsten van het dienstjaar 2019	Geraamde inkomsten primitieve begroting 2020	Geraamde inkomsten na wijziging in dienstjaar 2020	Werkelijke inkomsten van het dienstjaar 2020
630.00.38	Opknappen speeltuin Parke Senkuria	0	0	0	0
41120	Overige ontvangsten van Nederland	0	0	0	0
630.00.39	<u>Koko Kibra</u>	0	0	0	0
41120	Overige ontvangsten van Nederland	0	0	0	0
630.10.00	<u>Ondersteuning samenlevingsopbouw</u>	0	0	0	0
630.10.01	Wijk- en opbouw werk	0	0	0	0
630.10.02	Voorzieningen jeugd- en jongeren	0	0	0	0
	<u>Functie 640 - Bejaardenzorg</u>	0	0	0	0
640.00.05	Zelfmanagement 60+ en MIVA	0	0	0	0
34630	Geleverde diensten	0	0	0	0
41120	Overige ontvangsten van Nederland	0	0	0	0
640.10.00	Diensten en voorzieningen senioren	0	0	0	0
	<u>Functie 650 - Kinderopvang</u>	1.212.234	0	4.800.441	4.699.639
650.00.05	<u>Kinderopvang Technische Bijstand (BU)</u>	0	0	0	0
34630	Geleverde diensten	0	0	0	0
41120	Overige ontvangsten van Nederland	0	0	0	0
650.00.06	<u>Versterking kinderopvang (BU)</u>	0	0	0	0
41120	Overige ontvangsten van Nederland	0	0	0	0
650.00.07	<u>Kinderopvang Papa Cornes (BU)</u>	0	0	0	0
34630	Geleverde diensten	0	0	0	0
41120	Overige ontvangsten van Nederland	0	0	0	0
650.00.08	<u>Extra impuls kinderopvang Bonaire (BU)</u>	0	0	0	0
41120	Overige ontvangsten van Nederland	0	0	0	0
650.00.08	<u>Extra impuls kinderopvang 2 (BU)</u>	0	0	0	0
41120	Overige ontvangsten van Nederland	0	0	0	0
650.00.12	<u>BES(t)4Kids - programmaplan</u>	1.212.234	0	4.800.441	4.699.639
34300	Diverse opbrengsten / inkomsten	743	0	0	0
41120	Overige ontvangsten van Nederland	1.211.491	0	4.800.441	4.699.639



Exploitatiebegroting = (6)

Lasten

Functie/ categorie	Omschrijving	Werkelijke uitgaven van het dienstjaar 2019	Geraamde uitgaven primitieve begroting 2020	Geraamde uitgaven na wijziging in dienstjaar 2020	Werkelijke uitgaven van het dienstjaar 2020
650.10.00	Voorzieningen kinderopvang	140.657	319.281	319.281	120.475
34630	Geleverde diensten	0	0	84.000	2.975
42100	Subsidies/bijdragen	140.657	319.281	235.281	117.500
	Functie 651 - Dagopvang Gehandicapten	162.232	33.194	1.215.616	518.957
651.00.05	Implementatie VN Verdrag Handicap Bonaire (BU)	27.332	0	28.929	0
34630	Geleverde diensten	27.332	0	28.929	0
651.00.06	Krusada en Ergotherapie (BU)	0	0	0	0
34630	Geleverde diensten	0	0	0	0
651.00.07	Beschut werk Warda Mi Rin	99.000	0	615.382	320.779
34630	Geleverde diensten	99.000	0	615.382	320.779
651.00.08	Implementatie VN Verdrag Handicap	0	0	200.000	0
34630	Geleverde diensten	0	0	200.000	0
651.00.09	Beschutwerk Selibon	0	0	338.111	198.178
34630	Geleverde diensten	0	0	338.111	198.178
651.10.00	Mindervaliden & pers. met lich/geestelijk beperk.	35.900	33.194	33.194	0
34420	Voorlichting en promotie	0	5.000	5.000	0
34630	Geleverde diensten	0	0	0	0
42100	Subsidies/bijdragen	27.500	28.194	28.194	0
62000	Doorberekening kostenplaatsen	0	0	0	0
62210	Doorberekening Huisvesting SZ	8.400	0	0	0

Totaal uitgaven hoofdfunctie 6
Totaal inkomsten hoofdfunctie 6
Nadellig saldo hoofdfunctie 6

7.477.013	4.971.479	18.869.494	9.149.901
6.200.109	846.427	14.234.853	9.330.857
1.276.904	4.125.052	4.634.641	0



Exploitatiebegroting = (6)

Baten

Functie/ categorie	Omschrijving	Werkelijke inkomsten van het dienstjaar 2019	Geraamde inkomsten primitieve begroting 2020	Geraamde inkomsten na wijziging in dienstjaar 2020	Werkelijke inkomsten van het dienstjaar 2020
650.10.00	Voorzieningen kinderopvang	0	0	0	0
	Functie 651 - Dagopvang Gehandicapten	783.740	0	991.311	370.950
651.00.05	Implementatie VN Verdrag Handicap Bonaire (BU)	0	0	28.929	0
41120	Overige ontvangsten van Nederland	0	0	28.929	0
651.00.06	Krusada en Ergotherapie (BU)	0	0	0	0
41120	Overige ontvangsten van Nederland	0	0	0	0
651.00.07	Beschut werk Warda Mi Rin	364.740	0	543.382	370.950
41120	Overige ontvangsten van Nederland	364.740	0	543.382	370.950
651.00.08	Implementatie VN Verdrag Handicap	200.000	0	200.000	0
41120	Overige ontvangsten van Nederland	200.000	0	200.000	0
651.00.09	Beschutwerk Selibon	219.000	0	219.000	0
41120	Overige ontvangsten van Nederland	219.000	0	219.000	0
651.10.00	Mindervaliden & pers. met lich/geestelijk beperk.	0	0	0	0

Totaal inkomsten hoofdfunctie 6	6.200.109	846.427	14.234.853	9.330.857
Totaal uitgaven hoofdfunctie 6	7.477.013	4.971.479	18.869.494	9.149.901
Voordelig saldo hoofdfunctie 6	0	0	0	180.956



Exploitatiebegroting = (6)

Lasten

Functie/ categorie	Omschrijving	Werkelijke uitgaven van het dienstjaar 2019	Geraamde uitgaven primitieve begroting 2020	Geraamde uitgaven na wijziging in dienstjaar 2020	Werkelijke uitgaven van het dienstjaar 2020
HOOFDFUNCTIE 7 - VOLKSGEZONDHEID		8.403.768	4.885.541	12.226.093	9.567.397
Functie 700 - Algemeen Beheer en Volksgezondheid		1.078.363	1.244.876	2.661.064	1.161.298
<u>700.00.05</u>	<u>Publieke Gezondheid (BU)</u>	<u>185.816</u>	<u>382.078</u>	<u>1.657.602</u>	<u>367.443</u>
10010	Jaarweden en uitkeringen	0	70.199	72.419	0
10030	Sociale lasten	0	19.179	19.742	0
34630	Geleverde diensten	185.816	292.700	1.565.441	367.443
<u>700.00.06</u>	<u>Preventiemedewerkers PG</u>	<u>0</u>	<u>0</u>	<u>140.001</u>	<u>0</u>
10010	Jaarweden en uitkeringen	0	0	11.688	0
10030	Sociale lasten	0	0	2.893	0
34630	Geleverde diensten	0	0	125.420	0
<u>700.10.00</u>	<u>Publieke Gezondheidszorg</u>	<u>892.548</u>	<u>862.798</u>	<u>863.461</u>	<u>793.856</u>
10010	Jaarweden en uitkeringen	569.523	600.598	601.532	597.719
10020	Toelagen	4.243	2.900	3.853	5.398
10030	Sociale lasten	143.341	149.500	148.276	147.166
30000	Personeel van derden	23.500	15.000	15.000	10.000
31000	Electriciteit	0	0	0	0
31100	Brandstof	0	0	0	0
34130	Reis- en verblijfskosten	4.394	8.000	8.000	1.124
34150	Representatiekosten	0	900	900	676
34200	Water	0	0	0	0
34310	Onderhoud machines	0	0	0	0
34320	Onderhoud vervoermiddelen	0	0	0	0
34350	Onderhoud riolering en beerputten	0	0	0	0
34410	Abonnementen en lidmaatschappen	0	0	0	0
34420	Voorlichting en promotie	0	5.400	5.400	1.936
34430	Invoerrechten/vracht en porti kosten	0	0	0	0
34450	Telefoon/internet/Communicatie	0	0	0	0
34460	Druk- en kopieerwerk	0	500	500	270
34500	Huur gebouwen	0	0	0	0
34510	Beveiligingskosten	0	0	0	0
34530	Leasekosten	0	0	0	0
34630	Geleverde diensten	28.257	80.000	80.000	29.566
42100	Subsidies/bijdragen	0	0	0	0
62000	Doorberekening kostenplaatsen	61.556	0	0	0
62210	Doorberekening Huisvesting SZ	57.733	0	0	0
Functie 710 - Preventieve en Curatieve Gezondheidszorg		587.337	220.494	453.778	250.008
<u>710.00.03</u>	<u>Jeugdgezondheidszorg</u>	<u>13.170</u>	<u>30.000</u>	<u>30.000</u>	<u>0</u>
30000	Personeel van derden	0	30.000	30.000	0
34460	Druk- en kopieerwerk	3.726	0	0	0
34630	Geleverde diensten	0	0	0	0
34900	Aanschaf materialen	9.445	0	0	0
<u>710.00.05</u>	<u>Infectieziektenbestrijding</u>	<u>49.199</u>	<u>67.900</u>	<u>67.900</u>	<u>34.673</u>
10040	Overige vergoedingen niet via payroll	0	0	0	0
30000	Personeel van derden	0	1.000	1.000	0
31000	Electriciteit	0	0	0	0
34150	Representatiekosten	0	0	0	0
34200	Water	0	0	0	0
34400	Kantoorbenodigdheden	0	0	0	0
34410	Abonnementen en lidmaatschappen	0	10.800	10.800	323
34420	Voorlichting en promotie	48.282	45.000	45.000	31.763
34430	Invoerrechten/vracht en porti kosten	378	5.000	5.000	610
34450	Telefoon/internet/Communicatie	0	0	0	0
34460	Druk- en kopieerwerk	0	600	600	537
34550	Kleine huisvestingskosten	0	0	0	0
34630	Geleverde diensten	0	5.000	5.000	1.440
34900	Aanschaf materialen	539	500	500	0



Exploitatiebegroting = (6)

Baten

Functie/ categorie	Omschrijving	Werkelijke inkomsten van het dienstjaar 2019	Geraamde inkomsten primitieve begroting 2020	Geraamde inkomsten na wijziging in dienstjaar 2020	Werkelijke inkomsten van het dienstjaar 2020
	HOOFDFUNCTIE 7 - VOLKSGEZONDHEID	<u>9.845.981</u>	<u>1.634.378</u>	<u>8.528.237</u>	<u>7.256.045</u>
	Functie 700 - Algemeen Beheer en Volksgezondheid	<u>432.668</u>	<u>89.378</u>	<u>1.504.902</u>	<u>292.668</u>
700.00.05	<u>Publieke Gezondheid (BU)</u>	<u>292.668</u>	<u>89.378</u>	<u>1.364.902</u>	<u>292.668</u>
41120	Overige ontvangsten van Nederland	292.668	89.378	1.364.902	292.668
700.00.06	<u>Preventiemedewerkers PG</u>	<u>140.000</u>	<u>0</u>	<u>140.000</u>	<u>0</u>
41120	Overige ontvangsten van Nederland	140.000	0	140.000	0
700.10.00	<u>Publieke Gezondheidszorg</u>	<u>0</u>	<u>0</u>	<u>0</u>	<u>0</u>
34300	Diverse opbrengsten / inkomsten	0	0	0	0
	Functie 710 - Preventieve en Curatieve Gezondheidszorg	<u>381.800</u>	<u>0</u>	<u>98.514</u>	<u>0</u>
710.00.03	<u>Jeugdgezondheidszorg</u>	<u>0</u>	<u>0</u>	<u>0</u>	<u>0</u>
710.00.05	<u>Infectieziektenbestrijding</u>	<u>0</u>	<u>0</u>	<u>0</u>	<u>0</u>



Exploitatiebegroting = (6)

Lasten

Functie/ categorie	Omschrijving	Werkelijke uitgaven van het dienstjaar 2019	Geraamde uitgaven primitieve begroting 2020	Geraamde uitgaven na wijziging in dienstjaar 2020	Werkelijke uitgaven van het dienstjaar 2020
<u>710.00.10</u>	<u>Overige gezondheidszorg</u>	<u>25.672</u>	<u>0</u>	<u>0</u>	<u>0</u>
31000	Electriciteit	0	0	0	0
34200	Water	0	0	0	0
34450	Telefoon/internet/Communicatie	0	0	0	0
62210	Doorberekening Huisvesting SZ	25.672	0	0	0
<u>710.00.11</u>	<u>Preventie genotmiddelengebruik (BU)</u>	<u>0</u>	<u>0</u>	<u>5.000</u>	<u>0</u>
34630	Geleverde diensten	0	0	5.000	0
<u>710.00.12</u>	<u>WE CAN Young</u>	<u>0</u>	<u>0</u>	<u>69.336</u>	<u>0</u>
34630	Geleverde diensten	0	0	69.336	0
<u>710.00.13</u>	<u>Health Study BES (BU)</u>	<u>0</u>	<u>0</u>	<u>3.936</u>	<u>0</u>
34630	Geleverde diensten	0	0	3.936	0
<u>710.00.14</u>	<u>Greenhouse voor PO&VO scholen Bonaire (BU)</u>	<u>63.155</u>	<u>0</u>	<u>20.262</u>	<u>3.816</u>
34630	Geleverde diensten	63.155	0	20.262	3.816
<u>710.00.15</u>	<u>Krusada Inloophuis & Centrum Walk In (BU)</u>	<u>181.820</u>	<u>0</u>	<u>181.820</u>	<u>181.820</u>
34630	Geleverde diensten	181.820	0	181.820	181.820
<u>710.00.16</u>	<u>Krusada Dagbesteding (BU)</u>	<u>200.000</u>	<u>0</u>	<u>0</u>	<u>0</u>
34630	Geleverde diensten	200.000	0	0	0
<u>710.10.02</u>	<u>Uitvoering vaccinatieprogramma</u>	<u>0</u>	<u>0</u>	<u>0</u>	<u>0</u>
30000	Personeel van derden	0	0	0	0
<u>710.10.04</u>	<u>Preventie van verslaving</u>	<u>29.647</u>	<u>86.750</u>	<u>39.680</u>	<u>0</u>
34420	Voorlichting en promotie	0	0	0	0
34630	Geleverde diensten	0	0	0	0
42100	Subsidies/bijdragen	29.647	86.750	39.680	0
<u>710.10.06</u>	<u>Gezondheidsbevordering en ziektepreventie</u>	<u>24.673</u>	<u>35.844</u>	<u>35.844</u>	<u>29.699</u>
34420	Voorlichting en promotie	16.083	25.000	25.000	20.384
42100	Subsidies/bijdragen	8.590	10.844	10.844	9.315
62000	Doorberekening kostenplaatsen	0	0	0	0
	Functie 720 - Slachthuizen	11.312	0	0	0
<u>720.00.00</u>	<u>Slachthuizen</u>	<u>11.312</u>	<u>0</u>	<u>0</u>	<u>0</u>
10010	Jaarwedden en uitkeringen	0	0	0	0
10020	Toelagen	0	0	0	0
10030	Sociale lasten	0	0	0	0
30000	Personeel van derden	0	0	0	0
31000	Electriciteit	0	0	0	0
31100	Brandstof	0	0	0	0
34100	Dienstkleding	0	0	0	0
34130	Reis- en verblijfskosten	0	0	0	0
34150	Representatiekosten	0	0	0	0
34200	Water	0	0	0	0
34310	Onderhoud machines	0	0	0	0
34350	Onderhoud riolering en beerputten	0	0	0	0
34410	Abonnementen en lidmaatschappen	0	0	0	0
34420	Voorlichting en promotie	0	0	0	0
34430	Invoerrechten/vracht en porti kosten	0	0	0	0
34450	Telefoon/internet/Communicatie	0	0	0	0
34460	Druk- en kopieerwerk	0	0	0	0
34510	Beveiligingskosten	0	0	0	0
34540	Verzekering Gebouwen	0	0	0	0
34550	Kleine huisvestingskosten	0	0	0	0
34900	Aanschaf materialen	0	0	0	0
62000	Doorberekening kostenplaatsen	0	0	0	0
62110	Doorberekening Huisvesting RO	11.312	0	0	0



Exploitatiebegroting = (6)

Baten

Functie/ categorie	Omschrijving	Werkelijke inkomsten van het dienstjaar 2019	Geraamde inkomsten primitieve begroting 2020	Geraamde inkomsten na wijziging in dienstjaar 2020	Werkelijke inkomsten van het dienstjaar 2020
710.00.10	Overige gezondheidszorg	0	0	0	0
710.00.11	Preventie genotmiddelengebruik (BU)	0	0	5.000	0
41120	Overige ontvangsten van Nederland	0	0	5.000	0
710.00.12	WE CAN Young	0	0	69.336	0
41120	Overige ontvangsten van Nederland	0	0	69.336	0
710.00.13	Health Study BES (BU)	0	0	3.936	0
41120	Overige ontvangsten van Nederland	0	0	3.936	0
710.00.14	Greenhouse voor PO&VO scholen Bonaire (BU)	0	0	20.262	0
41120	Overige ontvangsten van Nederland	0	0	20.262	0
710.00.15	Krusada Inloophuis & Centrum Walk In (BU)	181.800	0	-20	0
41120	Overige ontvangsten van Nederland	181.800	0	-20	0
710.00.16	Krusada Dagbesteding (BU)	200.000	0	0	0
41120	Overige ontvangsten van Nederland	200.000	0	0	0
710.10.02	Uitvoering vaccinatieprogramma	0	0	0	0
710.10.04	Preventie van verslaving	0	0	0	0
710.10.06	Gezondheidsbevordering en ziektepreventie	0	0	0	0
34300	Diverse opbrengsten / inkomsten	0	0	0	0
	Functie 720 - Slachthuizen	140.979	145.000	145.000	179.702
720.00.00	Slachthuizen	140.979	145.000	145.000	179.702
34270	Overige leges	140.979	145.000	145.000	173.835
34300	Diverse opbrengsten / inkomsten	0	0	0	5.868



Exploitatiebegroting = (6)

Lasten

Functie/ categorie	Omschrijving	Werkelijke uitgaven van het dienstjaar 2019	Geraamde uitgaven primitieve begroting 2020	Geraamde uitgaven na wijziging in dienstjaar 2020	Werkelijke uitgaven van het dienstjaar 2020
	Functie 721 - Reiniging	2.902.000	2.916.000	2.916.000	2.902.000
<u>721.00.00</u>	<u>Reiniging</u>	<u>2.902.000</u>	<u>2.916.000</u>	<u>2.916.000</u>	<u>2.902.000</u>
34800	Reinigingsrechten	1.386.000	1.400.000	1.400.000	1.386.000
42110	Subsidies/bijdragen aan overheid NV's	1.516.000	1.516.000	1.516.000	1.516.000
	Functie 722 Riolering en waterzuivering	0	0	5.515.079	4.700.420
<u>722.00.00</u>	<u>Riolering en waterzuivering</u>	<u>0</u>	<u>0</u>	<u>0</u>	<u>0</u>
42110	Subsidies/bijdragen aan overheid NV's	0	0	0	0
<u>722.00.05</u>	<u>Bijdrage Exploitatie Rioolwaterzuivering WEB (BU)</u>	<u>0</u>	<u>0</u>	<u>357.059</u>	<u>0</u>
34630	Geleverde diensten	0	0	357.059	0
<u>722.00.06</u>	<u>Afronding rioolwaterzuiveringsinstallatie</u>	<u>0</u>	<u>0</u>	<u>2.971.475</u>	<u>2.963.875</u>
34330	Onderhoud infrastructuur	0	0	447.200	439.600
34630	Geleverde diensten	0	0	2.524.275	2.524.275
<u>722.10.05</u>	<u>Water & sanitation reform - EU</u>	<u>0</u>	<u>0</u>	<u>2.186.545</u>	<u>1.736.545</u>
34630	Geleverde diensten	0	0	2.186.545	1.736.545
	Functie 723 - Milieu en Natuurbeheer	3.401.106	78.861	390.803	260.408
<u>723.00.04</u>	<u>Goat eradiction & control in Washington Slagbaai</u>	<u>84.760</u>	<u>0</u>	<u>38.140</u>	<u>38.140</u>
34630	Geleverde diensten	84.760	0	38.140	38.140
<u>723.00.05</u>	<u>Duurzame Landbouw en Plattelandsontwikkeling</u>	<u>104.810</u>	<u>0</u>	<u>0</u>	<u>0</u>
34630	Geleverde diensten	104.810	0	0	0
<u>723.00.06</u>	<u>World heritage nomination Bonaire Nat Marine Park</u>	<u>0</u>	<u>0</u>	<u>77.300</u>	<u>77.300</u>
34630	Geleverde diensten	0	0	77.300	77.300
<u>723.00.07</u>	<u>Verbranden (bio) medisch en infectueus afval (BU)</u>	<u>0</u>	<u>0</u>	<u>6</u>	<u>0</u>
34630	Geleverde diensten	0	0	6	0
<u>723.00.08</u>	<u>Feral pig control project plan (BU)</u>	<u>0</u>	<u>0</u>	<u>0</u>	<u>0</u>
34630	Geleverde diensten	0	0	0	0
<u>723.00.09</u>	<u>Reforestation project plan (BU)</u>	<u>0</u>	<u>0</u>	<u>40.475</u>	<u>40.455</u>
34630	Geleverde diensten	0	0	40.475	40.455
<u>723.00.10</u>	<u>Koraalrestauratie-restoring marine life (BU)</u>	<u>0</u>	<u>0</u>	<u>0</u>	<u>0</u>
34630	Geleverde diensten	0	0	0	0
<u>723.00.11</u>	<u>Ecologisch herstel Lac & zuidelijk kustgebied (BU)</u>	<u>419.080</u>	<u>0</u>	<u>-175</u>	<u>0</u>
34630	Geleverde diensten	419.080	0	-175	0
<u>723.00.12</u>	<u>Erosiebestrijding en Natuurherstel (BU)</u>	<u>279.755</u>	<u>0</u>	<u>0</u>	<u>0</u>
34630	Geleverde diensten	279.755	0	0	0
<u>723.00.13</u>	<u>Koepelcampagne Leefomgeving & Natuur Bonaire - BU</u>	<u>15.106</u>	<u>0</u>	<u>18.118</u>	<u>18.118</u>
34630	Geleverde diensten	15.106	0	18.118	18.118



Exploitatiebegroting = (6)

Baten

Funcctie/ categorie	Omschrijving	Werkelijke inkomsten van het dienstjaar 2019	Geraamde inkomsten primitieve begroting 2020	Geraamde inkomsten na wijziging in dienstjaar 2020	Werkelijke inkomsten van het dienstjaar 2020
	<u>Funcctie 721 - Reiniging</u>	<u>1.386.000</u>	<u>1.400.000</u>	<u>1.400.000</u>	<u>1.386.000</u>
<u>721.00.00</u>	<u>Reiniging</u>	<u>1.386.000</u>	<u>1.400.000</u>	<u>1.400.000</u>	<u>1.386.000</u>
34150	Reinigingsrechten	1.386.000	1.400.000	1.400.000	1.386.000
	<u>Funcctie 722 Riolering en waterzuivering</u>	<u>4.710.820</u>	<u>0</u>	<u>5.067.879</u>	<u>0</u>
<u>722.00.00</u>	<u>Riolering en waterzuivering</u>	<u>0</u>	<u>0</u>	<u>0</u>	<u>0</u>
<u>722.00.05</u>	<u>Bijdrage Exploitatie Rioolwaterzuivering WEB (BU)</u>	<u>0</u>	<u>0</u>	<u>357.059</u>	<u>0</u>
41120	Overige ontvangsten van Nederland	0	0	357.059	0
<u>722.00.06</u>	<u>Afronding rioolwaterzuiveringsinstallatie</u>	<u>2.524.275</u>	<u>0</u>	<u>2.524.275</u>	<u>0</u>
41120	Overige ontvangsten van Nederland	2.524.275	0	2.524.275	0
<u>722.10.05</u>	<u>Water & sanitation reform - EU</u>	<u>2.186.545</u>	<u>0</u>	<u>2.186.545</u>	<u>0</u>
41120	Overige ontvangsten van Nederland	2.186.545	0	2.186.545	0
	<u>Funcctie 723 - Milieu en Natuurbeheer</u>	<u>2.792.278</u>	<u>0</u>	<u>311.942</u>	<u>5.397.329</u>
<u>723.00.04</u>	<u>Goat eradiction & control in Washington Slagbaai</u>	<u>84.760</u>	<u>0</u>	<u>38.140</u>	<u>38.140</u>
41120	Overige ontvangsten van Nederland	84.760	0	38.140	38.140
<u>723.00.05</u>	<u>Duurzame Landbouw en Plattelandsontwikkeling</u>	<u>104.810</u>	<u>0</u>	<u>0</u>	<u>0</u>
41120	Overige ontvangsten van Nederland	104.810	0	0	0
<u>723.00.06</u>	<u>World heritage nomination Bonaire Nat Marine Park</u>	<u>0</u>	<u>0</u>	<u>77.300</u>	<u>0</u>
34630	Geleverde diensten	0	0	0	0
41120	Overige ontvangsten van Nederland	0	0	77.300	0
<u>723.00.07</u>	<u>Verbranden (bio) medisch en infectueus afval (BU)</u>	<u>0</u>	<u>0</u>	<u>6</u>	<u>0</u>
41120	Overige ontvangsten van Nederland	0	0	6	0
<u>723.00.08</u>	<u>Feral pig control project plan (BU)</u>	<u>0</u>	<u>0</u>	<u>0</u>	<u>0</u>
41120	Overige ontvangsten van Nederland	0	0	0	0
<u>723.00.09</u>	<u>Reforestation project plan (BU)</u>	<u>0</u>	<u>0</u>	<u>40.475</u>	<u>40.475</u>
41120	Overige ontvangsten van Nederland	0	0	40.475	40.475
<u>723.00.10</u>	<u>Koraalrestauratie-restoring marine life (BU)</u>	<u>0</u>	<u>0</u>	<u>0</u>	<u>0</u>
41120	Overige ontvangsten van Nederland	0	0	0	0
<u>723.00.11</u>	<u>Ecologisch herstel Lac & zuidelijk kustgebied (BU)</u>	<u>105.440</u>	<u>0</u>	<u>-175</u>	<u>90.287</u>
41120	Overige ontvangsten van Nederland	105.440	0	-175	90.287
<u>723.00.12</u>	<u>Erosiebestrijding en Natuurherstel (BU)</u>	<u>53.391</u>	<u>0</u>	<u>0</u>	<u>0</u>
41120	Overige ontvangsten van Nederland	53.391	0	0	0
<u>723.00.13</u>	<u>Koepelcampagne Leefomgeving & Natuur Bonaire - BU</u>	<u>24.960</u>	<u>0</u>	<u>18.118</u>	<u>0</u>
41120	Overige ontvangsten van Nederland	24.960	0	18.118	0



Exploitatiebegroting = (6)

Lasten

Functie/ categorie	Omschrijving	Werkelijke uitgaven van het dienstjaar 2019	Geraamde uitgaven primitieve begroting 2020	Geraamde uitgaven na wijziging in dienstjaar 2020	Werkelijke uitgaven van het dienstjaar 2020
<u>723.00.14</u>	<u>Bonaire Cave & Karst Nature Reserve - BU</u>	<u>7.920</u>	<u>0</u>	<u>14.000</u>	<u>14.000</u>
34630	Geleverde diensten	7.920	0	14.000	14.000
<u>723.00.16</u>	<u>Afvalbeheer Bonaire (BU)</u>	<u>2.321.245</u>	<u>0</u>	<u>0</u>	<u>0</u>
34630	Geleverde diensten	2.321.245	0	0	0
<u>723.00.17</u>	<u>Opruiming zwerfasbest (BU)</u>	<u>66.288</u>	<u>0</u>	<u>33.692</u>	<u>0</u>
34630	Geleverde diensten	66.288	0	33.692	0
<u>723.00.18</u>	<u>Aanpak Plastics</u>	<u>0</u>	<u>0</u>	<u>89.752</u>	<u>254</u>
34630	Geleverde diensten	0	0	89.752	254
<u>723.00.19</u>	<u>Natuurparken</u>	<u>0</u>	<u>0</u>	<u>0</u>	<u>0</u>
34630	Geleverde diensten	0	0	0	0
<u>723.00.20</u>	<u>Gecombineerde Milieuprojecten</u>	<u>0</u>	<u>0</u>	<u>0</u>	<u>0</u>
34630	Geleverde diensten	0	0	0	0
<u>723.10.00</u>	<u>Unit Milieu</u>	<u>64.461</u>	<u>64.461</u>	<u>64.461</u>	<u>64.461</u>
42100	Subsidies/bijdragen	64.461	64.461	64.461	64.461
<u>723.10.01</u>	<u>Commissie Natuurbeheer Bonaire</u>	<u>7.680</u>	<u>14.400</u>	<u>14.400</u>	<u>7.680</u>
10040	Overige vergoedingen niet via payroll	7.680	14.400	14.400	7.680
<u>723.10.05</u>	<u>Algae park Bonaire - EU project</u>	<u>30.000</u>	<u>0</u>	<u>634</u>	<u>0</u>
34630	Geleverde diensten	0	0	634	0
34420	Voorlichting en promotie	30.000	0	0	0
	Functie 725 - Overige openbare hygiene	423.650	425.310	289.369	293.263
<u>725.00.05</u>	<u>Handhaving Zorg en Samenleving</u>	<u>407.906</u>	<u>414.810</u>	<u>278.869</u>	<u>283.763</u>
10010	Jaarwedden en uitkeringen	245.685	326.809	216.361	221.872
10020	Toelagen	1.584	1.710	3.303	4.845
10030	Sociale lasten	52.071	78.091	51.005	53.258
20400	Afschrijvingen	0	0	0	0
34100	Dienstkleding	5.365	0	0	0
34130	Reis- en verblijfskosten	0	4.000	400	0
34150	Representatiekosten	0	500	500	0
34310	Onderhoud machines	139	0	500	0
34410	Abonnementen en lidmaatschappen	0	0	0	0
34420	Voorlichting en promotie	0	0	0	0
34430	Invoerrechten/vracht en porti kosten	0	200	200	0
34460	Druk- en kopieerwerk	0	500	500	196
34630	Geleverde diensten	0	0	3.100	3.058
34900	Aanschaf materialen	5.144	3.000	3.000	534
62000	Doorberekening kostenplaatsen	34.198	0	0	0
62300	Doorberekening Vervoermiddelen TH	7.632	0	0	0
62310	Doorberekening Huisvesting TH	56.089	0	0	0



Exploitatiebegroting = (6)

Baten

Functie/ categorie	Omschrijving	Werkelijke inkomsten van het dienstjaar 2019	Geraamde inkomsten primitieve begroting 2020	Geraamde inkomsten na wijziging in dienstjaar 2020	Werkelijke inkomsten van het dienstjaar 2020
723.00.14	<u>Bonaire Cave & Karst Nature Reserve - BU</u>	7.920	0	14.000	14.000
41120	Overige ontvangsten van Nederland	7.920	0	14.000	14.000
723.00.16	<u>Afvalbeheer Bonaire (BU)</u>	2.321.245	0	0	3.255.847
41120	Overige ontvangsten van Nederland	2.321.245	0	0	3.255.847
723.00.17	<u>Opruiming zwerfasbest (BU)</u>	0	0	33.692	0
41120	Overige ontvangsten van Nederland	0	0	33.692	0
723.00.18	<u>Aanpak Plastics</u>	89.752	0	89.752	0
41120	Overige ontvangsten van Nederland	89.752	0	89.752	0
723.00.19	<u>Natuurparken</u>	0	0	0	1.504.980
41120	Overige ontvangsten van Nederland	0	0	0	1.504.980
723.00.20	<u>Gecombineerde Milieuprojecten</u>	0	0	0	453.600
41120	Overige ontvangsten van Nederland	0	0	0	453.600
723.10.00	<u>Unit Milieu</u>	0	0	0	0
723.10.01	<u>Commissie Natuurbeheer Bonaire</u>	0	0	0	0
723.10.05	<u>Algae park Bonaire - EU project</u>	0	0	634	0
41120	Overige ontvangsten van Nederland	0	0	634	0
	<u>Functie 725 - Overige openbare hygiene</u>	1.436	0	0	346
725.00.05	<u>Handhaving Zorg en Samenleving</u>	0	0	0	0
34270	Overige leges	0	0	0	0



Exploitatiebegroting = (6)

Lasten

Functie/ categorie	Omschrijving	Werkelijke uitgaven van het dienstjaar 2019	Geraamde uitgaven primitieve begroting 2020	Geraamde uitgaven na wijziging in dienstjaar 2020	Werkelijke uitgaven van het dienstjaar 2020
725.00.06	Bijdrage Drinkwater WEB (BU)	0	0	0	0
34630	Geleverde diensten	0	0	0	0
725.10.00	Vector controle	15.744	10.500	10.500	9.500
34100	Dienstkleding	0	0	0	0
34150	Representatiekosten	0	500	500	0
34310	Onderhoud machines	770	0	0	0
34420	Voorlichting en promotie	6.493	0	0	0
34630	Geleverde diensten	0	0	0	0
34900	Aanschaf materialen	4.997	10.000	10.000	9.500
62200	Doorberekening Vervoermiddelen SZ	3.484	0	0	0
	Functie 730 - Overige Openbare Hygiëne	0	0	0	0

Totaal uitgaven hoofdfunctie 7
Totaal inkomsten hoofdfunctie 7
Nadellig saldo hoofdfunctie 7

8.403.768	4.885.541	12.226.093	9.567.397
9.845.981	1.634.378	8.528.237	7.256.045
0	3.251.163	3.697.856	2.311.352



Exploitatiebegroting = (6)

Baten

Funcitie/ categorie	Omschrijving	Werkelijke inkomsten van het dienstjaar 2019	Geraamde inkomsten primitieve begroting 2020	Geraamde inkomsten na wijziging in dienstjaar 2020	Werkelijke inkomsten van het dienstjaar 2020
725.00.06	Bijdrage Drinkwater WEB (BU)	0	0	0	0
41120	Overige ontvangsten van Nederland	0	0	0	0
725.10.00	Vector controle	1.436	0	0	346
34270	Overige leges	1.436	0	0	346
Funcitie 730 - Overige Openbare Hygiëne		0	0	0	0

Totaal inkomsten hoofdfunctie 7	9.845.981	1.634.378	8.528.237	7.256.045
Totaal uitgaven hoofdfunctie 7	8.403.768	4.885.541	12.226.093	9.567.397
Voordelig saldo hoofdfunctie 7	1.442.214	0	0	0



Exploitatiebegroting = (6)

Lasten

Functie/ categorie	Omschrijving	Werkelijke uitgaven van het dienstjaar 2019	Geraamde uitgaven primitieve begroting 2020	Geraamde uitgaven na wijziging in dienstjaar 2020	Werkelijke uitgaven van het dienstjaar 2020
	HOOFDFUNCTIE 8 - RUIMTELIJKE ORDENING EN VOLKSHUISVESTING	714.002	732.148	3.857.326	2.980.583
	Functie 810 - Ruimtelijke ordening	0	0	0	0
	Functie 822- Overige Volkshuisvesting	714.002	732.148	3.857.326	2.980.583
822.00.05	Bouw- en woningtoezicht algemeen beheer	0	0	1.425.022	1.425.022
34330	Onderhoud infrastructuur	0	0	1.425.022	1.425.022
822.00.11	Huurcommissie	6.154	24.300	123.116	55.235
10010	Jaarwedden en uitkeringen	0	0	32.619	21.635
10020	Toelagen	0	0	1.500	0
10030	Sociale lasten	0	0	8.997	6.298
10040	Overige vergoedingen niet via payroll	5.595	18.300	0	0
30000	Personeel van derden	0	0	15.000	0
34630	Geleverde diensten	559	6.000	65.000	27.301
822.10.00	Unit Bouwvergunningen	707.848	707.848	9.524	4.762
42100	Subsidies/bijdragen	698.324	698.324	0	0
61000	Rente- en afschrijvingskosten	9.524	9.524	9.524	4.762
822.10.05	Verhuurderssubsidie 2019	0	0	725.564	698.324
34630	Geleverde diensten	0	0	725.564	698.324
822.10.06	Regio envelop infra – convenant volkshuisvesting	0	0	1.574.100	797.240
34630	Geleverde diensten	0	0	1.574.100	797.240
	Totaal uitgaven hoofdfunctie 8	714.002	732.148	3.857.326	2.980.583
	Totaal inkomsten hoofdfunctie 8	1.897.439	435.000	2.734.664	1.878.011
	Nadelig saldo hoofdfunctie 8	0	297.148	1.122.662	1.102.571



Exploitatiebegroting = (6)

Baten

Functie/ categorie	Omschrijving	Werkelijke inkomsten van het dienstjaar 2019	Geraamde inkomsten primitieve begroting 2020	Geraamde inkomsten na wijziging in dienstjaar 2020	Werkelijke inkomsten van het dienstjaar 2020
	HOOPDFUNCTIE 8 - RUIMTELIJKE ORDENING EN VOLKSHUISVESTING	<u>1.897.439</u>	<u>435.000</u>	<u>2.734.664</u>	<u>1.878.011</u>
	Functie 810 - Ruimtelijke ordening	<u>0</u>	<u>0</u>	<u>0</u>	<u>0</u>
	Functie 822 -Overige Volkshuisvesting	<u>1.897.439</u>	<u>435.000</u>	<u>2.734.664</u>	<u>1.878.011</u>
822.00.05	Bouw- en woningtoezicht algemeen beheer	0	0	0	0
822.00.11	Huurcommissie	0	0	0	0
822.10.00	Unit Bouwvergunningen	395.015	435.000	435.000	382.467
32010	Administratie en uitzetkosten erfpachten	0	0	0	0
34270	Overige leges	395.015	435.000	435.000	362.467
34300	Diverse opbrengsten / inkomsten	0	0	0	20.000
822.10.05	Verhuurderssubsidie 2019	698.324	0	725.564	698.304
41120	Overige ontvangsten van Nederland	698.324	0	725.564	698.304
822.10.06	Regio envelop infra – convenant volkshuisvesting	804.100	0	1.574.100	797.240
41120	Overige ontvangsten van Nederland	804.100	0	1.574.100	797.240
	Totaal inkomsten hoofdfunctie 8	<u>1.897.439</u>	<u>435.000</u>	<u>2.734.664</u>	<u>1.878.011</u>
	Totaal uitgaven hoofdfunctie 8	<u>714.002</u>	<u>732.148</u>	<u>3.857.326</u>	<u>2.980.583</u>
	Voordeelig saldo hoofdfunctie 8	<u>1.183.438</u>	<u>0</u>	<u>0</u>	<u>0</u>



Exploitatiebegroting = (6)

Lasten

Functie/ categorie	Omschrijving	Werkelijke uitgaven van het dienstjaar 2019	Geraamde uitgaven primitieve begroting 2020	Geraamde uitgaven na wijziging in dienstjaar 2020	Werkelijke uitgaven van het dienstjaar 2020
HOOFDFUNCTIE 9 - FINANCIERING EN ALGEMENE DEKKINGSMIDDELEN		34.620.038	3.505.164	9.910.469	-19.003.602
Functie 910 - Reserveringen		1.000	0	69.410	0
<u>910.00.00</u>	<u>Reserveringen / Voorzieningen</u>	0	0	0	0
00000	Stelposten	0	0	0	0
<u>910.00.05</u>	<u>Nader te bepalen SZ - BU</u>	<u>1.000</u>	<u>0</u>	<u>69.410</u>	<u>0</u>
34630	Geleverde diensten	1.000	0	69.410	0
Functie 911 - Geldleningen (doorberekende rente staat C)		0	0	0	0
<u>911.00.00</u>	<u>00000 Overige met betrekking tot geldleningen</u>	0	0	0	0
Functie 913 - Dividenden		0	0	0	0
<u>913.00.00</u>	<u>Dividenden</u>	0	0	0	0
40090	Opbrengstbelastingen	0	0	0	0
Functie 920 - Belastingen		61.269	227.000	227.000	168.412
<u>920.00.00</u>	<u>Belastingen</u>	<u>61.269</u>	<u>227.000</u>	<u>227.000</u>	<u>168.412</u>
34150	Representatiekosten	448	0	0	0
34420	Voorlichting en promotie	0	0	0	0
34430	Invoerrechten/vracht en porti kosten	17.956	30.000	30.000	17.182
34460	Druk- en kopieerwerk	27.691	20.000	33.500	26.380
34630	Geleverde diensten	2.770	145.000	150.500	115.339
34730	Metingskosten	3.720	15.000	5.000	1.695
34750	Boekingen ivm jaarrekening	0	0	0	0
40030	Restituties Motorrijtuigenbelasting	0	0	0	0
40080	Opcenten	8.685	10.000	8.000	7.816
40400	Algemene Bestedingsbelasting	0	7.000	0	0
<u>920.10.00</u>	<u>Precariorechten</u>	0	0	0	0
Functie 921 - Algemene Uitkeringen		0	0	0	0
Functie 922 - Algemene Uitgaven en Inkomsten		34.557.768	3.278.164	5.298.430	-19.172.013
<u>922.00.01</u>	<u>Stelposten</u>	<u>110.073</u>	<u>942.107</u>	<u>250.291</u>	<u>8.242</u>
00000	Stelposten	0	0	0	0
10010	Jaarwedden en uitkeringen	50.335	630.207	146.641	0
10020	Toelagen	0	296.900	88.650	1.795
10030	Sociale lasten	0	0	0	87
10040	Overige vergoedingen niet via payroll	0	0	0	0
10050	Centrale Vacature Ruimte	0	0	0	0
30000	Personeel van derden	0	0	0	0
34150	Representatiekosten	53.081	0	0	0
34550	Kleine huisvestingskosten	6.657	15.000	15.000	6.360
34630	Geleverde diensten	0	0	0	0



Exploitatiebegroting = (6)

Baten

Funcctie/ categorie	Omschrijving	Werkelijke inkomsten van het dienstjaar 2019	Geraamde inkomsten primitieve begroting 2020	Geraamde inkomsten na wijziging in dienstjaar 2020	Werkelijke inkomsten van het dienstjaar 2020
HOOFDFUNCTIE 9 - FINANCIERING EN ALGEMENE DEKKINGSMIDDELEN		<u>51.487.565</u>	<u>39.905.025</u>	<u>47.720.547</u>	<u>20.759.949</u>
Funcctie 910 - Reserveringen		<u>0</u>	<u>0</u>	<u>748.033</u>	<u>0</u>
<u>910.00.00</u>	<u>Reserveringen / Voorzieningen</u>	<u>0</u>	<u>0</u>	<u>0</u>	<u>0</u>
<u>910.00.05</u>	<u>Nader te bepalen SZ - BU</u>	<u>0</u>	<u>0</u>	<u>748.033</u>	<u>0</u>
41120	Overige ontvangsten van Nederland	0	0	748.033	0
Funcctie 911 - Geldleningen (doorberekende rente staat C)		<u>0</u>	<u>0</u>	<u>0</u>	<u>0</u>
<u>911.00.00</u>	<u>Overige met betrekking tot geldleningen</u>	<u>0</u>	<u>0</u>	<u>0</u>	<u>0</u>
Funcctie 913 - Dividenden		<u>0</u>	<u>0</u>	<u>0</u>	<u>0</u>
<u>913.00.00</u>	<u>Dividenden</u>	<u>0</u>	<u>0</u>	<u>0</u>	<u>0</u>
20000	Dividenden	0	0	0	0
Funcctie 920 - Belastingen		<u>14.660.321</u>	<u>11.890.000</u>	<u>11.890.000</u>	<u>11.181.858</u>
<u>920.00.00</u>	<u>Belastingen</u>	<u>13.192.550</u>	<u>10.340.000</u>	<u>10.340.000</u>	<u>10.321.485</u>
34320	Rente- en vervolgingskosten	0	0	0	0
40030	Motorrijtuigenbelasting	4.496.878	4.400.000	4.400.000	4.362.661
40040	Logeergastenbelasting	5.868.021	2.445.000	2.445.000	1.617.594
40050	Autoverhuurbedasting	244.797	895.000	895.000	719.440
40060	Grondbelasting	1.546.514	1.800.000	1.800.000	1.512.960
40080	Opcenten	1.036.341	800.000	800.000	2.108.829
<u>920.10.00</u>	<u>Precariorechten</u>	<u>1.467.771</u>	<u>1.550.000</u>	<u>1.550.000</u>	<u>860.374</u>
34120	Precariorechten	467.415	450.000	450.000	488.150
34125	Cruisevax	1.000.356	0	1.100.000	372.224
34150	Reinigingsrechten	0	1.100.000	0	0
Funcctie 921 - Algemene Uitkeringen		<u>28.623.790</u>	<u>27.740.025</u>	<u>32.297.913</u>	<u>32.297.913</u>
<u>921.10.00</u>	<u>Vrije uitkering</u>	<u>28.623.790</u>	<u>27.740.025</u>	<u>32.297.913</u>	<u>32.297.913</u>
41120	Overige ontvangsten van Nederland	28.623.790	27.740.025	32.297.913	32.297.913
Funcctie 922 - Algemene Uitgaven en Inkomsten		<u>8.203.454</u>	<u>275.000</u>	<u>825.000</u>	<u>-23.719.822</u>
<u>922.00.01</u>	<u>Stelposten</u>	<u>0</u>	<u>0</u>	<u>0</u>	<u>0</u>



Exploitatiebegroting = (6)

Lasten

Functie/ categorie	Omschrijving	Werkelijke uitgaven van het dienstjaar 2019	Geraamde uitgaven primitieve begroting 2020	Geraamde uitgaven na wijziging in dienstjaar 2020	Werkelijke uitgaven van het dienstjaar 2020
922.00.02	<u>Uitkering Gezagdragers</u>	308.986	411.200	280.670	204.544
00000	Stelposten	0	0	0	0
10010	Jaarwedden en uitkeringen	17.158	161.200	27.509	22.162
10020	Toelagen	0	0	0	0
10030	Sociale lasten	291.828	250.000	253.161	182.382
922.00.03	<u>VUT- Uitkeringen</u>	0	0	0	0
10030	Sociale lasten	0	0	0	0
922.00.04	<u>Duurtoeslag op pensioenen</u>	0	0	0	0
10030	Sociale lasten	0	0	0	0
922.00.05	<u>Wachtgeldregeling</u>	43.408	32.460	22.667	31.209
10010	Jaarwedden en uitkeringen	36.376	28.476	20.041	27.088
10020	Toelagen	0	0	0	0
10030	Sociale lasten	7.032	3.984	2.626	4.121
922.00.06	<u>Personeel ter beschikking gesteld</u>	0	0	0	0
10010	Jaarwedden en uitkeringen	0	0	0	0
10030	Sociale lasten	0	0	0	0
62000	Doorberekening kostenplaatsen	0	0	0	0
922.00.07	<u>Onderstand bij wijze van pensioen</u>	1.117.920	1.082.294	1.115.604	1.072.760
10010	Jaarwedden en uitkeringen	1.117.920	1.082.294	1.115.604	1.072.760
10030	Sociale lasten	0	0	0	0
922.00.08	<u>Overige sociale lasten</u>	102.130	120.000	120.000	85.333
34610	Premie ziekte verzuimbeleid	102.130	120.000	120.000	85.333
42100	Subsidies/bijdragen	0	0	0	0
922.00.11	<u>Stichting Overheidsaccountants Bureau</u>	200.000	150.000	150.000	184.893
34720	Advies en controle kosten	200.000	150.000	150.000	184.893
922.00.12	<u>Ziektekosten ambtenaren</u>	0	0	0	0
34720	Advies en controle kosten	0	0	0	0
922.00.13	<u>Algemene uitgaven / inkomsten</u>	458	270.000	292.000	213.070
00000	Stelposten	0	0	0	0
00100	Onvoorzien	400	250.000	272.000	208.025
10010	Jaarwedden en uitkeringen	0	0	0	0
10030	Sociale lasten	0	0	0	0
10040	Overige vergoedingen niet via payroll	0	0	0	0
34300	Onderhoud gebouwen	0	0	0	0
34445	Koers-, kas- en betalingsverschillen	0	0	0	0
34740	Schadevergoeding	58	20.000	20.000	5.045
34750	Boekingen ivm jaarrekening	0	0	0	0
922.00.14	<u>Saldo Bijzondere Uitkeringen</u>	32.575.689	0	0	-23.261.805
60410	Activering Bijzondere Uitkeringen - Uitgaven	0	0	0	-23.261.805
60300	Activering Bijzondere Uitkeringen - Inkomsten	32.575.689	0	0	0
922.00.15	<u>Afwikkeling Studieleningen OCW</u>	0	0	0	0
34630	Geleverde diensten	0	0	0	0



Exploitatiebegroting = (6)

Baten

Functie/ categorie	Omschrijving	Werkelijke inkomsten van het dienstjaar 2019	Geraamde inkomsten primitieve begroting 2020	Geraamde inkomsten na wijziging in dienstjaar 2020	Werkelijke inkomsten van het dienstjaar 2020
922.00.02	Uitkering Gezagdragers	0	0	0	0
922.00.03	VUT- Uitkeringen	0	0	0	0
34300	Diverse opbrengsten / inkomsten	0	0	0	0
922.00.04	Duurtetoeslag op pensioenen	0	0	0	0
922.00.05	Wachtgeldregeling	0	0	0	0
922.00.06	Personeel ter beschikking gesteld	0	0	0	0
922.00.07	Onderstand bij wijze van pensioen	0	0	0	0
922.00.08	Overige sociale lasten	195	0	0	0
34300	Diverse opbrengsten / inkomsten	195	0	0	0
922.00.11	Stichting Overheidsaccountants Bureau	0	0	0	0
922.00.12	Ziektekosten ambtenaren	-486	0	0	0
34270	Overige leges	-486	0	0	0
922.00.13	Algemene uitgaven / inkomsten	-333.398	0	0	-1.197.722
34300	Diverse opbrengsten / inkomsten	-333.398	0	0	-1.197.722
34445	Koers-, kas- en betalingsverschillen	0	0	0	0
34750	Boekingen ivm jaarrekening	0	0	0	0
41120	Overige ontvangsten van Nederland	0	0	0	0
922.00.14	Saldo Bijzondere Uitkeringen	0	0	0	-23.250.398
60400	Activering Bijzondere Uitkering - Inkomsten	0	0	0	-23.250.398
60310	Activering Bijzondere Uitkering - Uitgaven	8.431.650	0	0	0
922.00.15	Afwikkeling Studieleningen OCW	105.493	275.000	275.000	178.318
34550	Afwikkeling studieleningen	105.493	275.000	275.000	178.318



Exploitatiebegroting = (6)

Lasten

Functie/ categorie	Omschrijving	Werkelijke uitgaven van het dienstjaar 2019	Geraamde uitgaven primitieve begroting 2020	Geraamde uitgaven na wijziging in dienstjaar 2020	Werkelijke uitgaven van het dienstjaar 2020
922.00.16	Afdrachten Werkliedenpensioen Bonaire	-69.278	0	0	0
10030	Sociale lasten	-69.278	0	0	0
922.00.17	<u>Reservering Vakantie-uitkeringen</u>	0	0	0	41.471
10010	Jaarwedden en uitkeringen	0	0	0	41.471
922.00.19	<u>COVID-19</u>	0	0	2.269.913	2.002.627
10040	Overige vergoedingen niet via payroll	0	0	3.000	2.350
30000	Personeel van derden	0	0	474.400	445.095
34150	Representatiekosten	0	0	7.500	4.338
34420	Voorlichting en promotie	0	0	330.500	242.301
34450	Telefoon/internet/Communicatie	0	0	41.000	9.546
34480	Automatiseringskosten	0	0	83.800	79.303
34630	Geleverde diensten	0	0	806.163	751.291
34640	Labkosten	0	0	187.750	182.953
34700	Juridische kosten	0	0	150.000	119.669
34900	Aanschaf materialen	0	0	155.800	136.004
42000	Onderstand & Steun behoeftigen	0	0	0	0
42100	Subsidies/bijdragen	0	0	30.000	29.777
922.00.20	<u>COVID-19 tbv. 2021</u>	0	0	550.000	0
34630	Geleverde diensten	0	0	550.000	0
922.10.01	<u>TOP - Traineeship programma</u>	168.382	270.103	247.285	245.640
10010	Jaarwedden en uitkeringen	136.165	219.821	201.334	199.378
10030	Sociale lasten	32.218	50.282	45.951	46.262
	Functie 990 - Saldi van Kostenplaatsen	0	0	0	0
990.00.00	<u>Saldi van kostenplaatsen</u>	0	0	0	0
62000	Doorberekening kostenplaatsen	0	0	0	0
62001	Doorberekening Vervoermiddelen BO	0	0	0	0
62010	Doorberekening Huisvesting BO	0	0	0	0
62100	Doorberekening Vervoermiddelen RO	0	0	0	0
62110	Doorberekening Huisvesting RO	0	0	0	0
62200	Doorberekening Vervoermiddelen SZ	0	0	0	0
62210	Doorberekening Huisvesting SZ	0	0	0	0
62300	Doorberekening Vervoermiddelen TH	0	0	0	0
62310	Doorberekening Huisvesting TH	0	0	0	0
62400	Doorberekening Vervoermiddelen Overigen	0	0	0	0
62410	Doorberekening Huisvesting Overigen	0	0	0	0
	Functie 992 - Saldo Gewone Dienst	0	0	4.315.629	0
992.00.00	<u>Voordelig saldo van de Gewone Dienst</u>	0	0	4.315.629	0
60010	Voordelig saldo GD	0	0	4.315.629	0

Opmerking

Resultaat in 2015 is als gevolg van Rente- en afschrijvingskosten aangepast.

Totaal uitgaven hoofdfunctie 9	34.620.038	3.505.164	9.910.469	-19.003.602
Totaal inkomsten hoofdfunctie 9	51.487.565	39.905.025	47.720.547	20.759.949
Nadelig saldo hoofdfunctie 9	0	0	0	0



Exploitatiebegroting = (6)

Baten

Functie/ categorie	Omschrijving	Werkelijke inkomsten van het dienstjaar 2019	Geraamde inkomsten primitieve begroting 2020	Geraamde inkomsten na wijziging in dienstjaar 2020	Werkelijke inkomsten van het dienstjaar 2020
922.00.16	Afdrachten Werkliedenpensioen Bonaire	0	0	0	0
34550	Afwikkeling studieleningen	0	0	0	0
922.00.17	<u>Reservering Vakantie-uitkeringen</u>	0	0	0	0
922.00.19	<u>COVID-19</u>	0	0	0	0
41120	Overige ontvangsten van Nederland	0	0	0	0
922.00.20	<u>COVID-19 tbv 2021</u>	0	0	550.000	549.980
41120	Overige ontvangsten van Nederland	0	0	550.000	549.980
922.10.01	<u>TOP - Traineeship programma</u>	0	0	0	0
	<u>Functie 990 - Saldi van Kostenplaatsen</u>	0	0	0	0
990.00.00	Saldi van kostenplaatsen	0	0	0	0
	<u>Functie 992 - Saldo Gewone Dienst</u>	0	0	1.959.601	1.000.000
992.00.00	<u>Nadelig saldo van de Gewone Dienst</u>	0	0	1.959.601	1.000.000
60000	Nadelige saldo GD	0	0	1.959.601	1.000.000
	Totaal inkomsten hoofdfunctie 9	51.487.565	39.905.025	47.720.547	20.759.949
	Totaal uitgaven hoofdfunctie 9	34.620.038	3.505.164	9.910.469	-19.003.602
	Voordelig saldo hoofdfunctie 9	16.867.528	36.399.861	37.810.078	39.763.551



Kapitaaldienst

Lasten

Functie/ categorie	Omschrijving	Werkelijke uitgaven van het dienstjaar 2019	Geraamde uitgaven primitieve begroting 2020	Geraamde uitgaven na wijziging in dienstjaar 2020	Werkelijke uitgaven van het dienstjaar 2020
HOOFDFUNCTIE 0 - ALGEMEEN BESTUUR					
Functie 001 - BESTUURSORGANEN		0	0	0	0
001.10.00	<u>Eilandsraad en raadscommissies</u>	0	0	0	0
33100	Automatisering	0	0	0	0
001.20.00	<u>Ambtswoning Gezaghebber</u>	0	0	0	0
33000	Duurzame bedrijfsmiddelen	0	0	0	0
001.25.00	<u>Gezaghebber</u>	0	0	0	0
33000	Duurzame bedrijfsmiddelen	0	0	0	0
Functie 002 - BESTUURSAPPARAAT		193.477	0	0	0
002.10.07	<u>Informatie Communicatie Technologie</u>	193.477	0	0	0
33100	Automatisering	193.477	0	0	0
Functie 020 - EIGENDOMMEN NIET VOOR DE OPENBARE DIENST		0	0	0	0
020.10.00	<u>Domeinbeheer</u>	0	0	0	0
33000	Duurzame bedrijfsmiddelen	0	0	0	0
Totaal uitgaven hoofdfunctie 0		193.477	0	0	0
Totaal inkomsten hoofdfunctie 0		0	0	0	0
Nadelig saldo hoofdfunctie 0		193.477	0	0	0
HOOFDFUNCTIE 1 - OPENBARE ORDE EN VEILIGHEID					
Functie 120 - BRANDWEER EN RAMPENBESTRIJDING		0	0	0	0
Functie 140 - OVERIGE BESCHERMENDE MAATREGELEN		0	0	0	0
Totaal uitgaven hoofdfunctie 1		0	0	0	0
Totaal inkomsten hoofdfunctie 1		0	0	0	0
Nadelig saldo hoofdfunctie 1		0	0	0	0



Kapitaaldienst

Baten

Functie/ categorie	Omschrijving	Werkelijke inkomsten van het dienstjaar 2019	Geraamde inkomsten primitieve begroting 2020	Geraamde inkomsten na wijziging in dienstjaar 2020	Werkelijke inkomsten van het dienstjaar 2020
HOOFDFUNCTIE 0 - ALGEMEEN BESTUUR					
Functie 001 - BESTUURSORGANEN		0	0	0	0
Functie 002 - BESTUURSAPPARAAT		0	0	0	0
Functie 020 - EIGENDOMMEN NIET VOOR DE OPENBARE DIENST		0	0	0	0
Totaal inkomsten hoofdfunctie 0		0	0	0	0
Totaal uitgaven hoofdfunctie 0		193.477	0	0	0
Voordelig saldo hoofdfunctie 0		0	0	0	0
HOOFDFUNCTIE 1 - OPENBARE ORDE EN VEILIGHEID					
Functie 120 - BRANDWEER EN RAMPENBESTRIJDING		0	0	0	0
Functie 140 - OVERIGE BESCHERMENDE MAATREGELEN		0	0	0	0
Totaal inkomsten hoofdfunctie 1		0	0	0	0
Totaal uitgaven hoofdfunctie 1		0	0	0	0
Voordelig saldo hoofdfunctie 1		0	0	0	0



Kapitaaldienst

Lasten

Functie/ categorie	Omschrijving	Werkelijke uitgaven van het dienstjaar 2019	Geraamde uitgaven primitieve begroting 2020	Geraamde uitgaven na wijziging in dienstjaar 2020	Werkelijke uitgaven van het dienstjaar 2020
HOOFDFUNCTIE 2 - VERKEER, VERVOER EN WATERSTAAT					
	Functie 200 - ALGEMEEN BEHEER DROB	<u>0</u>	<u>0</u>	<u>0</u>	<u>0</u>
	Functie 210 - BOUW EN CIVIELE WERKEN	<u>0</u>	<u>0</u>	<u>0</u>	<u>0</u>
210.00.02	<u>Dotatiefondsen</u>	<u>0</u>	<u>0</u>	<u>0</u>	<u>0</u>
	33000 Duurzame bedrijfsmiddelen	0	0	0	0
	33300 Infrastructuur	0	0	0	0
	33400 Gebouwen	0	0	0	0
210.10.00	<u>Beheer Openbare Werken - Onderhoud Openbare Werken</u>	<u>0</u>	<u>0</u>	<u>0</u>	<u>0</u>
	33000 Duurzame bedrijfsmiddelen	0	0	0	0
	Functie 211 - VERKEERSMAATREGELEN TE LAND	<u>0</u>	<u>0</u>	<u>0</u>	<u>0</u>
	Functie 222 - VERKEERSMAATREGELEN TE WATER	<u>0</u>	<u>0</u>	<u>0</u>	<u>0</u>
222.00.02	<u>Kaden, pieren, boeien en vaartuigen</u>	<u>0</u>	<u>0</u>	<u>0</u>	<u>0</u>
	33000 Duurzame bedrijfsmiddelen	0	0	0	0
	33300 Infrastructuur	0	0	0	0
	Functie 230 - LUCHTVAART	<u>0</u>	<u>0</u>	<u>0</u>	<u>0</u>
	Totaal uitgaven hoofdfunctie 2	0	0	0	0
	Totaal inkomsten hoofdfunctie 2	0	0	0	0
	Nadelig saldo hoofdfunctie 2	0	0	0	0
HOOFDFUNCTIE 3 - ECONOMISCHE ZAKEN					
	Functie 300 - ECONOMISCHE ZAKEN	<u>0</u>	<u>0</u>	<u>0</u>	<u>0</u>
	Functie 310 - HANDEL EN INDUSTRIE	<u>0</u>	<u>0</u>	<u>0</u>	<u>0</u>
	Functie 341 - OVERIGE AGRARISCHE ZAKEN, JACHT EN VISSERIJ	<u>0</u>	<u>0</u>	<u>0</u>	<u>0</u>
341.00.01	<u>Agrarische zaken algemeen beheer</u>	<u>0</u>	<u>0</u>	<u>0</u>	<u>0</u>
	33400 Gebouwen	0	0	0	0
	Totaal uitgaven hoofdfunctie 3	0	0	0	0
	Totaal inkomsten hoofdfunctie 3	0	0	0	0
	Nadelig saldo hoofdfunctie 3	0	0	0	0



Kapitaaldienst

Baten

Functie/ categorie	Omschrijving	Werkelijke inkomsten van het dienstjaar 2019	Geraamde inkomsten primitieve begroting 2020	Geraamde inkomsten na wijziging in dienstjaar 2020	Werkelijke inkomsten van het dienstjaar 2020
HOOFDFUNCTIE 2 - VERKEER, VERVOER EN WATERSTAAT					
Functie 200 - ALGEMEEN BEHEER DROB		0	0	0	0
Functie 210 - BOUW EN CIVIELE WERKEN		0	0	0	0
Functie 211 - VERKEERSMAATREGELEN TE LAND		0	0	0	0
Functie 222 - VERKEERSMAATREGELEN TE WATER		0	0	0	0
Functie 230 - LUCHTVAART		0	0	0	0
Totaal inkomsten hoofdfunctie 2		0	0	0	0
Totaal uitgaven hoofdfunctie 2		0	0	0	0
Voordelig saldo hoofdfunctie 2		0	0	0	0
HOOFDFUNCTIE 3 - ECONOMISCHE ZAKEN					
Functie 300 - ECONOMISCHE ZAKEN		0	0	0	0
Functie 310 - HANDEL EN INDUSTRIE		0	0	0	0
Functie 341 - OVERIGE AGRARISCHE ZAKEN, JACHT EN VISSERIJ		0	0	0	0
Totaal inkomsten hoofdfunctie 3		0	0	0	0
Totaal uitgaven hoofdfunctie 3		0	0	0	0
Voordelig saldo hoofdfunctie 3		0	0	0	0



Kapitaaldienst

Lasten

Functie/ categorie	Omschrijving	Werkelijke uitgaven van het dienstjaar 2019	Geraamde uitgaven primitieve begroting 2020	Geraamde uitgaven na wijziging in dienstjaar 2020	Werkelijke uitgaven van het dienstjaar 2020
HOOFDFUNCTIE 4 - ONDERWIJS					
	Functie 400 - ALGEMEEN BEHEER	<u>0</u>	<u>0</u>	<u>0</u>	<u>0</u>
	Functie 409 - ALGEMEEN BIJZONDERE SCHOLEN	<u>0</u>	<u>0</u>	<u>0</u>	<u>0</u>
	Functie 410 - OPENBAAR FUNDEREND ONDERWIJS	<u>0</u>	<u>0</u>	<u>0</u>	<u>0</u>
	Functie 411 - BIJZONDER FUNDEREND ONDERWIJS	<u>0</u>	<u>0</u>	<u>0</u>	<u>0</u>
	Functie 430 - OPENBAAR BUITENGEWOON ONDERWIJS	<u>0</u>	<u>0</u>	<u>0</u>	<u>0</u>
	Functie 461 - BIJZONDERE SCHOLENGEMEENSCHAPPE VOOR MEER DAN EEN VAN VOORGAANDE FUNCTIES	<u>0</u>	<u>0</u>	<u>0</u>	<u>0</u>
	Functie 480 - GEMEENSCHAPPELIJKE UITGAVEN/ INKOMSTEN VAN HET ONDERWIJS	<u>0</u>	<u>0</u>	<u>0</u>	<u>0</u>
	Totaal uitgaven hoofdfunctie 4	0	0	0	0
	Totaal inkomsten hoofdfunctie 4	0	0	0	0
	Nadelig saldo hoofdfunctie 4	0	0	0	0



Kapitaaldienst

Baten

Functie/ categorie	Omschrijving	Werkelijke inkomsten van het dienstjaar 2019	Geraamde inkomsten primitieve begroting 2020	Geraamde inkomsten na wijziging in dienstjaar 2020	Werkelijke inkomsten van het dienstjaar 2020
HOOFDFUNCTIE 4 - ONDERWIJS					
	Functie 400 - ALGEMEEN BEHEER	<u>0</u>	<u>0</u>	<u>0</u>	<u>0</u>
	Functie 409 - ALGEMEEN BIJZONDERE SCHOLEN	<u>0</u>	<u>0</u>	<u>0</u>	<u>0</u>
	Functie 410 - OPENBAAR FUNDEREND ONDERWIJS	<u>0</u>	<u>0</u>	<u>0</u>	<u>0</u>
	Functie 411 - BIJZONDER FUNDEREND ONDERWIJS	<u>0</u>	<u>0</u>	<u>0</u>	<u>0</u>
	Functie 430 - OPENBAAR BUITENGEWOON ONDERWIJS	<u>0</u>	<u>0</u>	<u>0</u>	<u>0</u>
	Functie 461 - BIJZONDERE SCHOLENGEMEENSCHAPPE VOOR MEER DAN EEN VAN VOORGAANDE FUNCTIES	<u>0</u>	<u>0</u>	<u>0</u>	<u>0</u>
	Functie 480 - GEMEENSCHAPPELIJKE UITGAVEN/ INKOMSTEN VAN HET ONDERWIJS	<u>0</u>	<u>0</u>	<u>0</u>	<u>0</u>
	Totaal inkomsten hoofdfunctie 4	0	0	0	0
	Totaal uitgaven hoofdfunctie 4	0	0	0	0
	Voordelig saldo hoofdfunctie 4	0	0	0	0



Kapitaaldienst

Lasten

Functie/ categorie	Omschrijving	Werkelijke uitgaven van het dienstjaar 2019	Geraamde uitgaven primitieve begroting 2020	Geraamde uitgaven na wijziging in dienstjaar 2020	Werkelijke uitgaven van het dienstjaar 2020
HOOFDFUNCTIE 5 - CULTUUR EN RECREATIE					
	Functie 510 - OPENBAAR BIBLIOTHEEKWERK	<u>0</u>	<u>0</u>	<u>0</u>	<u>0</u>
	Functie 530 - SPORT	<u>0</u>	<u>0</u>	<u>0</u>	<u>0</u>
530.00.02	Buitensportaccommodatie	<u>0</u>	<u>0</u>	<u>0</u>	<u>0</u>
33000	Duurzame bedrijfsmiddelen	0	0	0	0
33300	Infrastructuur	0	0	0	0
	Functie 540 - KUNST	<u>0</u>	<u>0</u>	<u>0</u>	<u>0</u>
	Functie 541 - OUDHEIDKUNDE / MUSEA	<u>0</u>	<u>0</u>	<u>0</u>	<u>0</u>
	Functie 560 - MAATSCHAPPELIJKE LEEFBAARHEID EN OPENLUCHTRECREATIE	<u>0</u>	<u>0</u>	<u>0</u>	<u>0</u>
	Functie 580 - OVERIGE CULTUUR EN RECREATIE	<u>0</u>	<u>0</u>	<u>0</u>	<u>0</u>
	Totaal uitgaven hoofdfunctie 5	<u>0</u>	<u>0</u>	<u>0</u>	<u>0</u>
	Totaal inkomsten hoofdfunctie 5	<u>0</u>	<u>0</u>	<u>0</u>	<u>0</u>
	Nadelig saldo hoofdfunctie 5	<u>0</u>	<u>0</u>	<u>0</u>	<u>0</u>
HOOFDFUNCTIE 6 - SOCIALE VOORZIENINGEN EN MAAT- SCHAPPELIJKE DIENSTVERLENING					
	Functie 600 - ALGEMEEN BEHEER	<u>0</u>	<u>0</u>	<u>0</u>	<u>0</u>
	Functie 610 - ONDERSTANDVERLENING	<u>0</u>	<u>0</u>	<u>0</u>	<u>0</u>
	Functie 611 - WERKGELEGENHEID	<u>0</u>	<u>0</u>	<u>0</u>	<u>0</u>
	Functie 620 - MAATSCHAPPELIJKE BEGELEIDING EN ADVIES	<u>0</u>	<u>0</u>	<u>0</u>	<u>0</u>
	Functie 630 - SOCIAAL CULTUREEL WERK/ JEUGD EN JONGERENWERK	<u>0</u>	<u>0</u>	<u>0</u>	<u>0</u>
	Functie 640 - BEJAARDENZORG	<u>0</u>	<u>0</u>	<u>0</u>	<u>0</u>
	Functie 650 - KINDEROPVANG	<u>0</u>	<u>0</u>	<u>0</u>	<u>0</u>
	Functie 651 - DAGOPVANG GEHANDICAPTEN	<u>0</u>	<u>0</u>	<u>0</u>	<u>0</u>
	Totaal uitgaven hoofdfunctie 6	<u>0</u>	<u>0</u>	<u>0</u>	<u>0</u>
	Totaal inkomsten hoofdfunctie 6	<u>0</u>	<u>0</u>	<u>0</u>	<u>0</u>
	Nadelig saldo hoofdfunctie 6	<u>0</u>	<u>0</u>	<u>0</u>	<u>0</u>



Kapitaaldienst

Baten

Functie/ categorie	Omschrijving	Werkelijke inkomsten van het dienstjaar 2019	Geraamde inkomsten primitieve begroting 2020	Geraamde inkomsten na wijziging in dienstjaar 2020	Werkelijke inkomsten van het dienstjaar 2020
HOOFDFUNCTIE 5 - CULTUUR EN RECREATIE					
Functie 510 - OPENBAAR BIBLIOTHEEKWERK		0	0	0	0
Functie 530 - SPORT		0	0	0	0
Functie 540 - KUNST		0	0	0	0
Functie 541 - OUDHEIDKUNDE / MUSEA		0	0	0	0
Functie 560 - MAATSCHAPPELIJKE LEEFBAARHEID EN OPENLUCHTRECREATIE		0	0	0	0
Functie 580 - OVERIGE CULTUUR EN RECREATIE		0	0	0	0
Totaal inkomsten hoofdfunctie 5		0	0	0	0
Totaal uitgaven hoofdfunctie 5		0	0	0	0
Voordelig saldo hoofdfunctie 5		0	0	0	0
HOOFDFUNCTIE 6 - SOCIALE VOORZIENINGEN EN MAAT- SCHAPPELIJKE DIENSTVERLENING					
Functie 600 - ALGEMEEN BEHEER		0	0	0	0
Functie 610 - ONDERSTANDVERLENING		0	0	0	0
Functie 611 - WERKGELEGENHEID		0	0	0	0
Functie 620 - MAATSCHAPPELIJKE BEGELEIDING EN ADVIES		0	0	0	0
Functie 630 - SOCIAAL CULTUREEL WERK/ JEUGD EN JONGERENWERK		0	0	0	0
Functie 640 - BEJAARDENZORG		0	0	0	0
Functie 650 - KINDEROPVANG		0	0	0	0
Functie 651 - DAGOPVANG GEHANDICAPTEN		0	0	0	0
Totaal inkomsten hoofdfunctie 6		0	0	0	0
Totaal uitgaven hoofdfunctie 6		0	0	0	0
Voordelig saldo hoofdfunctie 6		0	0	0	0



Kapitaaldienst

Lasten

Functie/ categorie	Omschrijving	Werkelijke uitgaven van het dienstjaar 2019	Geraamde uitgaven primitieve begroting 2020	Geraamde uitgaven na wijziging in dienstjaar 2020	Werkelijke uitgaven van het dienstjaar 2020
HOOFDFUNCTIE 7 - VOLKSGEZONDHEID					
	Functie 700 - ALGEMEEN BEHEER VOLKSGEZONDHEID	0	0	0	0
	Functie 710 - PREVENTIEVE EN CURATIEVE GEZONDHEID	0	0	0	0
	Functie 720 - SLACHTHUIZEN	0	0	0	0
	Functie 721 - REINIGING	0	0	0	0
	Functie 723 - MILIEU EN NATUURBEHEER	0	0	0	0
	Functie 725 - OVERIGE OPENBARE HYGIENE	0	0	0	0
	Functie 730 - OVERIGE VOLKSGEZONDHEID	0	0	0	0
	Totaal uitgaven hoofdfunctie 7	0	0	0	0
	Totaal inkomsten hoofdfunctie 7	0	0	0	0
	Nadelig saldo hoofdfunctie 7	0	0	0	0
HOOFDFUNCTIE 8 - RUIMTELIJKE ORDENING EN VOLKSHUISVESTING					
	Functie 810 - RUIMTELIJKE ORDENING	0	0	0	0
	Functie 822 - OVERIGE VOLKSHUISVESTING	0	0	0	0
	Totaal uitgaven hoofdfunctie 8	0	0	0	0
	Totaal inkomsten hoofdfunctie 8	0	0	0	0
	Nadelig saldo hoofdfunctie 8	0	0	0	0



Kapitaaldienst

Baten

Functie/ categorie	Omschrijving	Werkelijke inkomsten van het dienstjaar 2019	Geraamde inkomsten primitieve begroting 2020	Geraamde inkomsten na wijziging in dienstjaar 2020	Werkelijke inkomsten van het dienstjaar 2020
HOOFDFUNCTIE 7 - VOLKSGEZONDHEID					
	Functie 700 - ALGEMEEN BEHEER VOLKSGEZONDHEID	0	0	0	0
	Functie 710 - PREVENTIEVE EN CURATIEVE GEZONHEIDSZ	0	0	0	0
	Functie 720 - SLACHTHUIZEN	0	0	0	0
	Functie 721 - REINIGING	0	0	0	0
	Functie 723 - MILIEU EN NATUURBEHEER	0	0	0	0
	Functie 725 - OVERIGE OPENBARE HYGIENE	0	0	0	0
	Functie 730 - OVERIGE VOLKSGEZONHEID	0	0	0	0
	Totaal inkomsten hoofdfunctie 7	0	0	0	0
	Totaal uitgaven hoofdfunctie 7	0	0	0	0
	Voordelig saldo hoofdfunctie 7	0	0	0	0
HOOFDFUNCTIE 8 - RUIMTELIJKE ORDENING EN VOLKSHUISVESTING					
	Functie 810 - RUIMTELIJKE ORDENING	0	0	0	0
	Functie 822 - OVERIGE VOLKSHUISVESTING	0	0	0	0
	Totaal inkomsten hoofdfunctie 8	0	0	0	0
	Totaal uitgaven hoofdfunctie 8	0	0	0	0
	Voordelig saldo hoofdfunctie 8	0	0	0	0



Kapitaaldienst

Lasten

Functie/ categorie	Omschrijving	Werkelijke uitgaven van het dienstjaar 2019	Geraamde uitgaven primitieve begroting 2020	Geraamde uitgaven na wijziging in dienstjaar 2020	Werkelijke uitgaven van het dienstjaar 2020
HOOFDFUNCTIE 9 - FINANCIERING EN ALGEMENE DEKKINGSMIDDELEN					
Functie 910 - RESERVES EN VOORZIENINGEN		0	0	0	0
910.00.00	<u>Reserveringen/voorzieningen</u>	0	0	0	0
	00000 Stelposten	0	0	0	0
	60000 Storting in reserves en voorzieningen	0	0	0	0
Functie 911 - GELDENINGEN		1.005.263	0	0	0
911.00.00	<u>Overige mbt geldleningen</u>	1.005.263	0	0	0
	50000 Langlopende schulden	1.005.263	0	0	0
Opmerking 2016					
- bedrag bestemd voor financiering aflossing Rente loze lening Onderwijs (\$ 1.005.263, t/m 2033)					
- bedrag aflossing van FAO BES afspraken (\$ 188.993 t/m 2019)					
Functie 912 - VRIJGEKOMEN MIDDELEN		0	0	0	0
Functie 922 - ALGEMENE UITGAVEN EN INKOMSTEN		0	0	0	0
922.00.00	<u>Algemene uitgaven/inkomsten</u>	0	0	0	0
	60000 Storting in reserves en voorzieningen	0	0	0	0
Functie 990 - SALDI KOSTENPLAATSEN		0	0	0	0
990.00.00	<u>Saldo kostenplaatsen</u>	0	0	0	0
Functie 992 - SALDI GEWONE DIENST		0	0	0	0
992.00.00	<u>Saldo gewone dienst</u>	0	0	0	0
	60100 Saldo gewone dienst	0	0	0	0
Functie 993 - SALDI KAPITAALDIENST		0	0	0	0
993.00.00	<u>Saldi kapitaaldienst</u>	0	0	0	0
	60020 Voordelig saldo KD	0	0	0	0
	60030 Nadeling saldo KD	0	0	0	0
	60100 Toevoeging aan reserves en voorzieningen	0	0	0	0
	60200 Activering Duurzame bedrijfsmiddelen	0	0	0	0
	60210 Activering Automatisering	0	0	0	0
	60220 Activering Vervoermiddelen	0	0	0	0
	60230 Activering Infrastructuur	0	0	0	0
	60240 Activering Gebouwen	0	0	0	0
	60250 Activering Sport	0	0	0	0
Totaal uitgaven hoofdfunctie 9		1.005.263	0	0	0
Totaal inkomsten hoofdfunctie 9		1.198.740	0	0	0
Nadelig saldo hoofdfunctie 9		0	0	0	0



Kapitaaldienst

Baten

Functie/ categorie	Omschrijving	Werkelijke inkomsten van het dienstjaar 2019	Geraamde inkomsten primitieve begroting 2020	Geraamde inkomsten na wijziging in dienstjaar 2020	Werkelijke inkomsten van het dienstjaar 2020
HOOFDFUNCTIE 9 - FINANCIERING EN ALGEMENE DEKKINGSMIDDELEN					
Functie 910 - RESERVES EN VOORZIENINGEN		0	0	0	0
910.00.00	<u>Reserveringen/voorzieningen</u>	0	0	0	0
60100	Toevoeging aan reserves en voorzieningen	0	0	0	0
Functie 911 - GELDENINGEN		0	0	0	0
911.00.00	<u>Overige mbt geldeningen</u>	0	0	0	0
60100	Toevoeging aan reserves en voorzieningen	0	0	0	0
Functie 912 - VRIJGEKOMEN MIDDELEN		0	0	0	0
912.00.00	<u>Vrijgekomen middelen</u>	0	0	0	0
20400	Afschrijvingen	0	0	0	0
Functie 922 - ALGEMENE UITGAVEN EN INKOMSTEN		0	0	0	0
922.00.00	<u>Algemene uitgaven/inkomsten</u>	0	0	0	0
60100	Toevoeging aan reserves en voorzieningen	0	0	0	0
Functie 990 - SALDI KOSTENPLAATSEN		0	0	0	0
Functie 992 - SALDI GEWONE DIENST		0	0	0	0
992.00.00	<u>Saldo gewone dienst</u>	0	0	0	0
60100	Saldo gewone dienst	0	0	0	0
Functie 993 - SALDI KAPITAALDIENST		1.198.740	0	0	0
993.00.00	<u>Saldi kapitaaldienst</u>	0	0	0	0
60020	Voordelig saldo Kapitaaldienst	0	0	0	0
60030	Nadeling saldo KD	1.005.263	0	0	0
60100	Toevoeging aan reserves en voorzieningen	0	0	0	0
60200	Activering Duurzame Bedrijfsmiddelen	0	0	0	0
60210	Activering Automatisering	193.477	0	0	0
60220	Activering Vervoermiddelen	0	0	0	0
60230	Activering Infrastructuur	0	0	0	0
60240	Activering Gebouwen	0	0	0	0
60250	Activering Sport	0	0	0	0
Totaal inkomsten hoofdfunctie 9		1.198.740	0	0	0
Totaal uitgaven hoofdfunctie 9		1.005.263	0	0	0
Voordelig saldo hoofdfunctie 9		193.477	0	0	0



Kapitaaldienst

Lasten

Functie/ categorie	Omschrijving	Werkelijke uitgaven van het dienstjaar 2019	Geraamde uitgaven primitieve begroting 2020	Geraamde uitgaven na wijziging in dienstjaar 2020	Werkelijke uitgaven van het dienstjaar 2020
	VD-PARAGRAAF 2	0	0	0	0
022.00.00	<u>Facilitaire Zaken</u>	0	0	0	0
33000	Vervoermiddelen	0	0	0	0
33200	Vervoermiddelen	0	0	0	0

Totaal uitgaven VD-Paragraaf 2	0	0	0	0
Totaal inkomsten VD-Paragraaf 2	0	0	0	0
Nadelig saldo VD-Paragraaf 2	0	0	0	0



Kapitaaldienst

Baten

Functie/ categorie	Omschrijving	Werkelijke inkomsten van het dienstjaar 2019	Geraamde inkomsten primitieve begroting 2020	Geraamde inkomsten na wijziging in dienstjaar 2020	Werkelijke inkomsten van het dienstjaar 2020
	VD-PARAGRAAF 2	0	0	0	0
	Facilitaire Zaken	0	0	0	0

Totaal inkomsten VD-Paragraaf 2	0	0	0	0
Totaal uitgaven VD-Paragraaf 2	0	0	0	0
Voordelig saldo VD-Paragraaf 2	0	0	0	0



Verdeeldienst		Lasten			
Functie/ categorie	Omschrijving	Werkelijke uitgaven van het dienstjaar 2019	Geraamde uitgaven primitieve begroting 2019	Geraamde uitgaven na wijziging dienstjaar 2019	Werkelijke uitgaven van het dienstjaar 2019
	1. KAPITAALLASTEN	1.998.156	0	0	0
011.00.00	<u>Rente en afschrijving</u>	<u>1.998.156</u>	<u>0</u>	<u>0</u>	<u>0</u>
20400	Afschrijvingen	1.998.156	0	0	0
	Totaal uitgaven kapitaallasten	1.998.156	0	0	0
	Totaal inkomsten kapitaallasten	1.998.156	0	0	0
	Nadelig saldo kapitaallasten	0	0	0	0
	2. KOSTENPLAATSEN	5.213.055	0	0	0
022.00.00	<u>Interne dienst</u>	<u>1.645.777</u>	<u>0</u>	<u>0</u>	<u>0</u>
10010	Jaarwedden en uitkeringen	976.797	0	0	0
10020	Toelagen	5.953	0	0	0
10030	Sociale lasten	168.021	0	0	0
30000	Personeel van derden	0	0	0	0
31000	Electriciteit	4.887	0	0	0
31100	Brandstof	4.356	0	0	0
33000	Duurzame bedrijfsmiddelen	0	0	0	0
34100	Dienstkleding	4.226	0	0	0
34150	Representatiekosten	1.571	0	0	0
34200	Water	972	0	0	0
34310	Onderhoud machines	6.355	0	0	0
34320	Onderhoud vervoermiddelen	19.737	0	0	0
34340	Onderhoud airco's	1.299	0	0	0
34400	Kantoorbenodigdheden	128.140	0	0	0
34420	Voorlichting en promotie	362	0	0	0
34430	Invoerrechten/vracht en porti kosten	0	0	0	0
34440	Bankkosten	0	0	0	0
34450	Telefoon/internet/Communicatie	116.625	0	0	0
34460	Druk- en kopieerwerk	68	0	0	0
34490	Vergaderkosten	8.593	0	0	0
34520	Schoonmaakkosten	25.163	0	0	0
34530	Leasekosten	0	0	0	0
34540	Verzekering Gebouwen	0	0	0	0
34550	Kleine huisvestingskosten	13	0	0	0
34560	Verzekering Vervoermiddelen	6.149	0	0	0
34630	Geleverde diensten	636	0	0	0
34900	Aanschaf materialen	86.102	0	0	0
61000	Rente- en afschrijvingskosten	79.752	0	0	0
62000	Doorberekening kostenplaatsen	0	0	0	0



Verdeeldienst		Baten			
Functie/ categorie	Omschrijving	Werkelijke inkomsten van het dienstjaar 2019	Geraamde inkomsten primitieve begroting 2020	Geraamde inkomsten na wijziging dienstjaar 2020	Werkelijke inkomsten van het dienstjaar 2020
	1. KAPITAALLASTEN	1.998.156	0	0	0
011.00.00	<u>Rente en afschrijving</u>	<u>1.651.642</u>	<u>0</u>	<u>0</u>	<u>0</u>
61000	Doorberekening aan functies van GD	1.651.642	0	0	0
61100	Doorberekening aan paragraaf 2 van Verdeeldienst	79.752	0	0	0
61110	Doorberekening Huisvesting Scholen	266.762	0	0	0
	Totaal inkomsten kapitaallasten	1.998.156	0	0	0
	Totaal uitgaven kapitaallasten	1.998.156	0	0	0
	Voordelig saldo kapitaallasten	0	0	0	0
	2. KOSTENPLAATSEN	5.213.055	0	0	0
022.00.00	<u>Interne dienst</u>	<u>1.645.777</u>	<u>0</u>	<u>0</u>	<u>0</u>
62000	Doorberekening kostenplaatsen	1.645.777	0	0	0



Verdeeldienst		Lasten			
Functie/ categorie	Omschrijving	Werkelijke uitgaven van het dienstjaar 2019	Geraamde uitgaven primitieve begroting 2019	Geraamde uitgaven na wijziging dienstjaar 2019	Werkelijke uitgaven van het dienstjaar 2019
033.00.00	<u>Vervoermiddelen Bedrijfsvoering en Ondersteuning</u>	<u>4.682</u>	<u>0</u>	<u>0</u>	<u>0</u>
31100	Brandstof	1.669	0	0	0
34320	Onderhoud vervoermiddelen	961	0	0	0
34560	Verzekering Vervoermiddelen	2.052	0	0	0
62000	Doorberekening kostenplaatsen	0	0	0	0
033.10.00	<u>Vervoermiddelen Ruimte en Ontwikkeling</u>	<u>37.852</u>	<u>0</u>	<u>0</u>	<u>0</u>
31100	Brandstof	13.746	0	0	0
34320	Onderhoud vervoermiddelen	14.299	0	0	0
34560	Verzekering Vervoermiddelen	9.808	0	0	0
62000	Doorberekening kostenplaatsen	0	0	0	0
033.20.00	<u>Vervoermiddelen Samenleving en Zorg</u>	<u>10.452</u>	<u>0</u>	<u>0</u>	<u>0</u>
31100	Brandstof	4.634	0	0	0
34320	Onderhoud vervoermiddelen	2.996	0	0	0
34560	Verzekering Vervoermiddelen	2.822	0	0	0
62000	Doorberekening kostenplaatsen	0	0	0	0
033.30.10	<u>Vervoermiddelen Toezicht en Handhaving</u>	<u>41.978</u>	<u>0</u>	<u>0</u>	<u>0</u>
31100	Brandstof	14.008	0	0	0
34320	Onderhoud vervoermiddelen	19.431	0	0	0
34560	Verzekering Vervoermiddelen	8.539	0	0	0
62000	Doorberekening kostenplaatsen	0	0	0	0
033.30.20	<u>Vaartuigen</u>	<u>54.555</u>	<u>0</u>	<u>0</u>	<u>0</u>
31100	Brandstof	21.336	0	0	0
34320	Onderhoud vervoermiddelen	27.893	0	0	0
34560	Verzekering Vervoermiddelen	5.327	0	0	0
62000	Doorberekening kostenplaatsen	0	0	0	0
033.40.10	<u>Vervoermiddelen Gezaghebber</u>	<u>3.767</u>	<u>0</u>	<u>0</u>	<u>0</u>
31100	Brandstof	492	0	0	0
34320	Onderhoud vervoermiddelen	139	0	0	0
34530	Leasekosten	0	0	0	0
34560	Verzekering Vervoermiddelen	3.136	0	0	0
62000	Doorberekening kostenplaatsen	0	0	0	0
033.40.20	<u>Vervoermiddelen Gedeputeerden</u>	<u>4.375</u>	<u>0</u>	<u>0</u>	<u>0</u>
31100	Brandstof	4.375	0	0	0
34320	Onderhoud vervoermiddelen	0	0	0	0
34560	Verzekering Vervoermiddelen	0	0	0	0
62000	Doorberekening kostenplaatsen	0	0	0	0



Verdeeldienst		Baten			
Functie/ categorie	Omschrijving	Werkelijke inkomsten van het dienstjaar 2019	Geraamde inkomsten primitieve begroting 2020	Geraamde inkomsten na wijziging dienstjaar 2020	Werkelijke inkomsten van het dienstjaar 2020
033.00.00	<u>Vervoermiddelen Bedrijfsvoering en Ondersteuning</u>	<u>4.682</u>	<u>0</u>	<u>0</u>	<u>0</u>
62000	Doorberekening kostenplaatsen	0	0	0	0
62001	Doorberekening Vervoermiddelen BO	4.682	0	0	0
033.10.00	<u>Vervoermiddelen Ruimte en Ontwikkeling</u>	<u>37.852</u>	<u>0</u>	<u>0</u>	<u>0</u>
62100	Doorberekening Vervoermiddelen RO	37.852	0	0	0
033.20.00	<u>Vervoermiddelen Samenleving en Zorg</u>	<u>10.452</u>	<u>0</u>	<u>0</u>	<u>0</u>
62200	Doorberekening Vervoermiddelen SZ	10.452	0	0	0
62300	Doorberekening Vervoermiddelen TH	0	0	0	0
033.30.10	<u>Vervoermiddelen Toezicht en Handhaving</u>	<u>41.978</u>	<u>0</u>	<u>0</u>	<u>0</u>
62300	Doorberekening Vervoermiddelen TH	41.978	0	0	0
033.30.20	<u>Vaartuigen</u>	<u>54.555</u>	<u>0</u>	<u>0</u>	<u>0</u>
62300	Doorberekening Vervoermiddelen TH	54.555	0	0	0
033.40.10	<u>Vervoermiddelen Gezaghebber</u>	<u>3.767</u>	<u>0</u>	<u>0</u>	<u>0</u>
62400	Doorberekening Vervoermiddelen Overigen	3.767	0	0	0
033.40.20	<u>Vervoermiddelen Gedeputeerden</u>	<u>4.375</u>	<u>0</u>	<u>0</u>	<u>0</u>
62400	Doorberekening Vervoermiddelen Overigen	4.375	0	0	0



Verdeeldienst		Lasten			
Functie/ categorie	Omschrijving	Werkelijke uitgaven van het dienstjaar 2019	Geraamde uitgaven primitieve begroting 2019	Geraamde uitgaven na wijziging dienstjaar 2019	Werkelijke uitgaven van het dienstjaar 2019
044.00.10	<u>Huisvesting Financiën, Communicatie, ICT en JAZ</u>	<u>138.780</u>	<u>0</u>	<u>0</u>	<u>0</u>
31000	Electriciteit	60.993	0	0	0
34200	Water	3.930	0	0	0
34340	Onderhoud airco's	12.625	0	0	0
34350	Onderhoud riolering en beerputten	37	0	0	0
34450	Telefoon/internet/Communicatie	58.922	0	0	0
34510	Beveiligingskosten	2.132	0	0	0
34550	Kleine huisvestingskosten	142	0	0	0
62000	Doorberekening kostenplaatsen	0	0	0	0
044.00.20	<u>Huisvesting Personeel en Organisatie</u>	<u>85.383</u>	<u>0</u>	<u>0</u>	<u>0</u>
31000	Electriciteit	11.934	0	0	0
34200	Water	1.888	0	0	0
34340	Onderhoud airco's	2.624	0	0	0
34350	Onderhoud riolering en beerputten	0	0	0	0
34450	Telefoon/internet/Communicatie	17.184	0	0	0
34500	Huur gebouwen	51.733	0	0	0
34510	Beveiligingskosten	0	0	0	0
34550	Kleine huisvestingskosten	21	0	0	0
62000	Doorberekening kostenplaatsen	0	0	0	0
044.00.30	<u>Huisvesting Post en Archief</u>	<u>125.598</u>	<u>0</u>	<u>0</u>	<u>0</u>
31000	Electriciteit	18.525	0	0	0
34200	Water	677	0	0	0
34340	Onderhoud airco's	1.521	0	0	0
34350	Onderhoud riolering en beerputten	0	0	0	0
34450	Telefoon/internet/Communicatie	12.309	0	0	0
34500	Huur gebouwen	92.380	0	0	0
34510	Beveiligingskosten	0	0	0	0
34550	Kleine huisvestingskosten	186	0	0	0
62000	Doorberekening kostenplaatsen	0	0	0	0
044.10.00	<u>Huisvesting Ruimte en Ontwikkeling</u>	<u>0</u>	<u>0</u>	<u>0</u>	<u>0</u>
31000	Electriciteit	0	0	0	0
34200	Water	0	0	0	0
34340	Onderhoud airco's	0	0	0	0
34450	Telefoon/internet/Communicatie	0	0	0	0
34510	Beveiligingskosten	0	0	0	0
34550	Kleine huisvestingskosten	0	0	0	0
62000	Doorberekening kostenplaatsen	0	0	0	0
044.10.10	<u>Huisvesting Directie Ruimte en Ontwikkeling</u>	<u>311.740</u>	<u>0</u>	<u>0</u>	<u>0</u>
30000	Personeel van derden	0	0	0	0
31000	Electriciteit	48.444	0	0	0
34200	Water	2.050	0	0	0
34340	Onderhoud airco's	1.466	0	0	0
34350	Onderhoud riolering en beerputten	0	0	0	0
34450	Telefoon/internet/Communicatie	31.797	0	0	0
34500	Huur gebouwen	226.874	0	0	0
34510	Beveiligingskosten	0	0	0	0
34540	Verzekering Gebouwen	0	0	0	0
34550	Kleine huisvestingskosten	1.110	0	0	0
62000	Doorberekening kostenplaatsen	0	0	0	0



Verdeeldienst		Baten			
Functie/ categorie	Omschrijving	Werkelijke inkomsten van het dienstjaar 2019	Geraamde inkomsten primitieve begroting 2020	Geraamde inkomsten na wijziging dienstjaar 2020	Werkelijke inkomsten van het dienstjaar 2020
044.00.10	<u>Huisvesting Financiën, Communicatie, ICT en JAZ</u>	<u>138.780</u>	<u>0</u>	<u>0</u>	<u>0</u>
62010	Doorberekening Huisvesting BO	138.780	0	0	0
044.00.20	<u>Huisvesting Personeel en Organisatie</u>	<u>85.383</u>	<u>0</u>	<u>0</u>	<u>0</u>
62010	Doorberekening Huisvesting BO	85.383	0	0	0
044.00.30	<u>Huisvesting Post en Archief</u>	<u>125.598</u>	<u>0</u>	<u>0</u>	<u>0</u>
62010	Doorberekening Huisvesting BO	125.598	0	0	0
044.10.00	<u>Huisvesting Ruimte en Ontwikkeling</u>	<u>0</u>	<u>0</u>	<u>0</u>	<u>0</u>
62000	Doorberekening kostenplaatsen	0	0	0	0
62110	Doorberekening Huisvesting RO	0	0	0	0
62310	Doorberekening Huisvesting TH	0	0	0	0
044.10.10	<u>Huisvesting Directie Ruimte en Ontwikkeling</u>	<u>311.740</u>	<u>0</u>	<u>0</u>	<u>0</u>
62110	Doorberekening Huisvesting RO	311.740	0	0	0



Verdeeldienst		Lasten			
Functie/ categorie	Omschrijving	Werkelijke uitgaven van het dienstjaar 2019	Geraamde uitgaven primitieve begroting 2019	Geraamde uitgaven na wijziging dienstjaar 2019	Werkelijke uitgaven van het dienstjaar 2019
044.10.20	<u>Huisvesting Beheer Openbare werken Uitvoering LV</u>	<u>126.335</u>	<u>0</u>	<u>0</u>	<u>0</u>
30000	Personeel van derden	0	0	0	0
31000	Electriciteit	10.125	0	0	0
34200	Water	18.525	0	0	0
34340	Onderhoud airco's	710	0	0	0
34350	Onderhoud riolering en beerputten	0	0	0	0
34450	Telefoon/internet/Communicatie	6.145	0	0	0
34500	Huur gebouwen	0	0	0	0
34510	Beveiligingskosten	90.802	0	0	0
34540	Verzekering Gebouwen	27	0	0	0
34550	Kleine huisvestingskosten	0	0	0	0
62000	Doorberekening kostenplaatsen	0	0	0	0
044.10.30	<u>Huisvesting Beheer Openbare werken Onderhoud D</u>	<u>1.173</u>	<u>0</u>	<u>0</u>	<u>0</u>
30000	Personeel van derden	0	0	0	0
31000	Electriciteit	0	0	0	0
34200	Water	0	0	0	0
34340	Onderhoud airco's	0	0	0	0
34350	Onderhoud riolering en beerputten	0	0	0	0
34450	Telefoon/internet/Communicatie	0	0	0	0
34500	Huur gebouwen	0	0	0	0
34510	Beveiligingskosten	0	0	0	0
34540	Verzekering Gebouwen	1.173	0	0	0
34550	Kleine huisvestingskosten	0	0	0	0
62000	Doorberekening kostenplaatsen	0	0	0	0
044.10.40	<u>Huisvesting Slachthuizen</u>	<u>11.312</u>	<u>0</u>	<u>0</u>	<u>0</u>
30000	Personeel van derden	0	0	0	0
31000	Electriciteit	3.574	0	0	0
34200	Water	2.774	0	0	0
34340	Onderhoud airco's	0	0	0	0
34350	Onderhoud riolering en beerputten	0	0	0	0
34450	Telefoon/internet/Communicatie	3.989	0	0	0
34500	Huur gebouwen	0	0	0	0
34510	Beveiligingskosten	0	0	0	0
34540	Verzekering Gebouwen	975	0	0	0
34550	Kleine huisvestingskosten	0	0	0	0
62000	Doorberekening kostenplaatsen	0	0	0	0
044.10.50	<u>Huisvesting Dierenkliniek</u>	<u>4.022</u>	<u>0</u>	<u>0</u>	<u>0</u>
30000	Personeel van derden	0	0	0	0
31000	Electriciteit	4.022	0	0	0
34200	Water	0	0	0	0
34340	Onderhoud airco's	0	0	0	0
34350	Onderhoud riolering en beerputten	0	0	0	0
34450	Telefoon/internet/Communicatie	0	0	0	0
34500	Huur gebouwen	0	0	0	0
34510	Beveiligingskosten	0	0	0	0
34540	Verzekering Gebouwen	0	0	0	0
34550	Kleine huisvestingskosten	0	0	0	0
62000	Doorberekening kostenplaatsen	0	0	0	0



Verdeeldienst		Baten			
Functie/ categorie	Omschrijving	Werkelijke inkomsten van het dienstjaar 2019	Geraamde inkomsten primitieve begroting 2020	Geraamde inkomsten na wijziging dienstjaar 2020	Werkelijke inkomsten van het dienstjaar 2020
044.10.20	<u>Huisvesting Beheer Openbare werken Uitvoering LVV</u>	<u>126.335</u>	0	0	0
62110	Doorberekening Huisvesting RO	126.335	0	0	0
044.10.30	<u>Huisvesting Beheer Openbare werken Onderhoud DW</u>	<u>1.173</u>	0	0	0
62110	Doorberekening Huisvesting RO	1.173	0	0	0
044.10.40	<u>Huisvesting Slachthuizen</u>	<u>11.312</u>	0	0	0
62110	Doorberekening Huisvesting RO	11.312	0	0	0
044.10.50	<u>Huisvesting Dierenkliniek</u>	<u>4.022</u>	0	0	0
62110	Doorberekening Huisvesting RO	4.022	0	0	0



Verdeeldienst

Lasten

Functie/ categorie	Omschrijving	Werkelijke uitgaven van het dienstjaar 2019	Geraamde uitgaven primitieve begroting 2019	Geraamde uitgaven na wijziging dienstjaar 2019	Werkelijke uitgaven van het dienstjaar 2019
044.10.60	<u>Huisvesting Straatverlichting</u>	<u>551.692</u>	<u>0</u>	<u>0</u>	<u>0</u>
30000	Personeel van derden	0	0	0	0
31000	Electriciteit	551.692	0	0	0
34200	Water	0	0	0	0
34340	Onderhoud airco's	0	0	0	0
34350	Onderhoud riolering en beerputten	0	0	0	0
34450	Telefoon/internet/Communicatie	0	0	0	0
34500	Huur gebouwen	0	0	0	0
34510	Beveiligingskosten	0	0	0	0
34540	Verzekering Gebouwen	0	0	0	0
34550	Kleine huisvestingskosten	0	0	0	0
62000	Doorberekening kostenplaatsen	0	0	0	0
044.10.70	<u>Huisvesting Publieke voorzieningen</u>	<u>28.436</u>	<u>0</u>	<u>0</u>	<u>0</u>
30000	Personeel van derden	0	0	0	0
31000	Electriciteit	5.984	0	0	0
34200	Water	12.539	0	0	0
34340	Onderhoud airco's	0	0	0	0
34350	Onderhoud riolering en beerputten	0	0	0	0
34450	Telefoon/internet/Communicatie	8.708	0	0	0
34500	Huur gebouwen	0	0	0	0
34510	Beveiligingskosten	0	0	0	0
34540	Verzekering Gebouwen	1.206	0	0	0
34550	Kleine huisvestingskosten	0	0	0	0
62000	Doorberekening kostenplaatsen	0	0	0	0
044.10.80	<u>Bevordering Toerisme</u>	<u>78.168</u>	<u>0</u>	<u>0</u>	<u>0</u>
30000	Personeel van derden	0	0	0	0
31000	Electriciteit	0	0	0	0
34200	Water	0	0	0	0
34340	Onderhoud airco's	0	0	0	0
34350	Onderhoud riolering en beerputten	0	0	0	0
34450	Telefoon/internet/Communicatie	0	0	0	0
34500	Huur gebouwen	0	0	0	0
34510	Beveiligingskosten	78.168	0	0	0
34540	Verzekering Gebouwen	0	0	0	0
34550	Kleine huisvestingskosten	0	0	0	0
62000	Doorberekening kostenplaatsen	0	0	0	0
044.20.10	<u>Huisvesting Directie Samenleving en Zorg</u>	<u>204.474</u>	<u>0</u>	<u>0</u>	<u>0</u>
30000	Personeel van derden	0	0	0	0
31000	Electriciteit	22.709	0	0	0
34200	Water	1.990	0	0	0
34340	Onderhoud airco's	5.349	0	0	0
34350	Onderhoud riolering en beerputten	0	0	0	0
34450	Telefoon/internet/Communicatie	29.789	0	0	0
34500	Huur gebouwen	139.586	0	0	0
34510	Beveiligingskosten	4.863	0	0	0
34540	Verzekering Gebouwen	0	0	0	0
34550	Kleine huisvestingskosten	188	0	0	0
62000	Doorberekening kostenplaatsen	0	0	0	0



Verdeeldienst		Baten			
Functie/ categorie	Omschrijving	Werkelijke inkomsten van het dienstjaar 2019	Geraamde inkomsten primitieve begroting 2020	Geraamde inkomsten na wijziging dienstjaar 2020	Werkelijke inkomsten van het dienstjaar 2020
044.10.60	<u>Huisvesting Straatverlichting</u>	<u>551.692</u>	<u>0</u>	<u>0</u>	<u>0</u>
	62110 Doorberekening Huisvesting RO	551.692	0	0	0
044.10.70	<u>Huisvesting Publieke voorzieningen</u>	<u>28.436</u>	<u>0</u>	<u>0</u>	<u>0</u>
	62110 Doorberekening Huisvesting RO	28.436	0	0	0
044.10.80	<u>Bevordering Toerisme</u>	<u>78.168</u>	<u>0</u>	<u>0</u>	<u>0</u>
	62110 Doorberekening Huisvesting RO	78.168	0	0	0
044.20.10	<u>Huisvesting Directie Samenleving en Zorg</u>	<u>204.474</u>	<u>0</u>	<u>0</u>	<u>0</u>
	62210 Doorberekening Huisvesting SZ	204.474	0	0	0
	62310 Doorberekening Huisvesting TH	0	0	0	0



Verdeeldienst

Lasten

Functie/ categorie	Omschrijving	Werkelijke uitgaven van het dienstjaar 2019	Geraamde uitgaven primitieve begroting 2019	Geraamde uitgaven na wijziging dienstjaar 2019	Werkelijke uitgaven van het dienstjaar 2019
044.20.20	<u>Huisvesting Burgerzaken</u>	<u>154.901</u>	<u>0</u>	<u>0</u>	<u>0</u>
30000	Personeel van derden	0	0	0	0
31000	Electriciteit	17.383	0	0	0
34200	Water	523	0	0	0
34340	Onderhoud airco's	2.862	0	0	0
34350	Onderhoud riolering en beerputten	0	0	0	0
34450	Telefoon/internet/Communicatie	24.987	0	0	0
34500	Huur gebouwen	96.076	0	0	0
34510	Beveiligingskosten	12.984	0	0	0
34540	Verzekering Gebouwen	0	0	0	0
34550	Kleine huisvestingskosten	86	0	0	0
62000	Doorberekening kostenplaatsen	0	0	0	0
044.20.30	<u>Huisvesting SKAL</u>	<u>13.597</u>	<u>0</u>	<u>0</u>	<u>0</u>
30000	Personeel van derden	0	0	0	0
31000	Electriciteit	9.876	0	0	0
34200	Water	797	0	0	0
34340	Onderhoud airco's	975	0	0	0
34350	Onderhoud riolering en beerputten	0	0	0	0
34450	Telefoon/internet/Communicatie	1.915	0	0	0
34500	Huur gebouwen	0	0	0	0
34510	Beveiligingskosten	0	0	0	0
34540	Verzekering Gebouwen	33	0	0	0
34550	Kleine huisvestingskosten	0	0	0	0
62000	Doorberekening kostenplaatsen	0	0	0	0
044.20.40	<u>Huisvesting Indebon</u>	<u>58.522</u>	<u>0</u>	<u>0</u>	<u>0</u>
30000	Personeel van derden	0	0	0	0
31000	Electriciteit	39.338	0	0	0
34200	Water	3.735	0	0	0
34340	Onderhoud airco's	260	0	0	0
34350	Onderhoud riolering en beerputten	0	0	0	0
34450	Telefoon/internet/Communicatie	15.190	0	0	0
34500	Huur gebouwen	0	0	0	0
34510	Beveiligingskosten	0	0	0	0
34540	Verzekering Gebouwen	0	0	0	0
34550	Kleine huisvestingskosten	0	0	0	0
62000	Doorberekening kostenplaatsen	0	0	0	0
044.20.50	<u>Huisvesting Buitensportaccommodatie</u>	<u>221.140</u>	<u>0</u>	<u>0</u>	<u>0</u>
30000	Personeel van derden	0	0	0	0
31000	Electriciteit	111.598	0	0	0
34200	Water	5.542	0	0	0
34340	Onderhoud airco's	0	0	0	0
34350	Onderhoud riolering en beerputten	0	0	0	0
34450	Telefoon/internet/Communicatie	0	0	0	0
34500	Huur gebouwen	104.000	0	0	0
34510	Beveiligingskosten	0	0	0	0
34540	Verzekering Gebouwen	0	0	0	0
34550	Kleine huisvestingskosten	0	0	0	0
62000	Doorberekening kostenplaatsen	0	0	0	0



Verdeeldienst		Baten			
Functie/ categorie	Omschrijving	Werkelijke inkomsten van het dienstjaar 2019	Geraamde inkomsten primitieve begroting 2020	Geraamde inkomsten na wijziging dienstjaar 2020	Werkelijke inkomsten van het dienstjaar 2020
044.20.20	<u>Huisvesting Burgerzaken</u>	<u>154.901</u>	0	0	0
62210	Doorberekening Huisvesting SZ	154.901	0	0	0
044.20.30	<u>Huisvesting SKAL</u>	<u>13.597</u>	0	0	0
62210	Doorberekening Huisvesting SZ	13.597	0	0	0
044.20.40	<u>Huisvesting Indebon</u>	<u>58.522</u>	0	0	0
62210	Doorberekening Huisvesting SZ	58.522	0	0	0
044.20.50	<u>Huisvesting Buitensportaccommodatie</u>	<u>221.140</u>	0	0	0
62210	Doorberekening Huisvesting SZ	221.140	0	0	0



Verdeeldienst

Lasten

Functie/ categorie	Omschrijving	Werkelijke uitgaven van het dienstjaar 2019	Geraamde uitgaven primitieve begroting 2019	Geraamde uitgaven na wijziging dienstjaar 2019	Werkelijke uitgaven van het dienstjaar 2019
044.20.60	<u>Huisvesting Openbare bibliotheek</u>	<u>79.582</u>	<u>0</u>	<u>0</u>	<u>0</u>
30000	Personeel van derden	0	0	0	0
31000	Electriciteit	917	0	0	0
34200	Water	0	0	0	0
34340	Onderhoud airco's	0	0	0	0
34350	Onderhoud riolering en beerputten	0	0	0	0
34450	Telefoon/internet/Communicatie	12.497	0	0	0
34500	Huur gebouwen	60.014	0	0	0
34510	Beveiligingskosten	6.153	0	0	0
34540	Verzekering Gebouwen	0	0	0	0
34550	Kleine huisvestingskosten	0	0	0	0
62000	Doorberekening kostenplaatsen	0	0	0	0
044.20.70	<u>Huisvesting MOA en integrale wijkaanpak</u>	<u>6.641</u>	<u>0</u>	<u>0</u>	<u>0</u>
30000	Personeel van derden	0	0	0	0
31000	Electriciteit	0	0	0	0
34200	Water	0	0	0	0
34340	Onderhoud airco's	0	0	0	0
34350	Onderhoud riolering en beerputten	0	0	0	0
34450	Telefoon/internet/Communicatie	6.641	0	0	0
34500	Huur gebouwen	0	0	0	0
34510	Beveiligingskosten	0	0	0	0
34540	Verzekering Gebouwen	0	0	0	0
34550	Kleine huisvestingskosten	0	0	0	0
62000	Doorberekening kostenplaatsen	0	0	0	0
044.20.80	<u>Huisvesting Opvang gehandicapten</u>	<u>8.400</u>	<u>0</u>	<u>0</u>	<u>0</u>
30000	Personeel van derden	0	0	0	0
31000	Electriciteit	8.400	0	0	0
34200	Water	0	0	0	0
34340	Onderhoud airco's	0	0	0	0
34350	Onderhoud riolering en beerputten	0	0	0	0
34450	Telefoon/internet/Communicatie	0	0	0	0
34500	Huur gebouwen	0	0	0	0
34510	Beveiligingskosten	0	0	0	0
34540	Verzekering Gebouwen	0	0	0	0
34550	Kleine huisvestingskosten	0	0	0	0
62000	Doorberekening kostenplaatsen	0	0	0	0
044.20.90	<u>Huisvesting Overige gezondheidszorg aangelegenhe</u>	<u>25.672</u>	<u>0</u>	<u>0</u>	<u>0</u>
30000	Personeel van derden	0	0	0	0
31000	Electriciteit	11.068	0	0	0
34200	Water	1.555	0	0	0
34340	Onderhoud airco's	0	0	0	0
34350	Onderhoud riolering en beerputten	0	0	0	0
34450	Telefoon/internet/Communicatie	13.049	0	0	0
34500	Huur gebouwen	0	0	0	0
34510	Beveiligingskosten	0	0	0	0
34540	Verzekering Gebouwen	0	0	0	0
34550	Kleine huisvestingskosten	0	0	0	0
62000	Doorberekening kostenplaatsen	0	0	0	0



Verdeeldienst		Baten			
Functie/ categorie	Omschrijving	Werkelijke inkomsten van het dienstjaar 2019	Geraamde inkomsten primitieve begroting 2020	Geraamde inkomsten na wijziging dienstjaar 2020	Werkelijke inkomsten van het dienstjaar 2020
044.20.60	<u>Huisvesting Openbare bibliotheek</u>	<u>79.582</u>	0	0	0
	62210 Doorberekening Huisvesting SZ	79.582	0	0	0
044.20.70	<u>Huisvesting MOA en integrale wijkaanpak</u>	<u>6.641</u>	0	0	0
	62210 Doorberekening Huisvesting SZ	6.641	0	0	0
044.20.80	<u>Huisvesting Opvang gehandicapten</u>	<u>8.400</u>	0	0	0
	62210 Doorberekening Huisvesting SZ	8.400	0	0	0
044.20.90	<u>Huisvesting Overige gezondheidszorg aangelegenheden</u>	<u>25.672</u>	0	0	0
	62210 Doorberekening Huisvesting SZ	25.672	0	0	0



Verdeeldienst		Lasten			
Functie/ categorie	Omschrijving	Werkelijke uitgaven van het dienstjaar 2019	Geraamde uitgaven primitieve begroting 2019	Geraamde uitgaven na wijziging dienstjaar 2019	Werkelijke uitgaven van het dienstjaar 2019
044.20.95	<u>Huisvesting Overige Onderwijs aangelegenheden</u>	<u>35.388</u>	<u>0</u>	<u>0</u>	<u>0</u>
30000	Personeel van derden	0	0	0	0
31000	Electriciteit	0	0	0	0
34200	Water	0	0	0	0
34340	Onderhoud airco's	0	0	0	0
34350	Onderhoud riolering en beerputten	0	0	0	0
34450	Telefoon/internet/Communicatie	0	0	0	0
34500	Huur gebouwen	0	0	0	0
34510	Beveiligingskosten	0	0	0	0
34540	Verzekering Gebouwen	35.388	0	0	0
34550	Kleine huisvestingskosten	0	0	0	0
62000	Doorberekening kostenplaatsen	0	0	0	0
044.30.10	<u>Huisvesting Directie Toezicht en Handhaving</u>	<u>385.610</u>	<u>0</u>	<u>0</u>	<u>0</u>
30000	Personeel van derden	0	0	0	0
31000	Electriciteit	52.887	0	0	0
34200	Water	1.587	0	0	0
34340	Onderhoud airco's	2.116	0	0	0
34350	Onderhoud riolering en beerputten	176	0	0	0
34450	Telefoon/internet/Communicatie	23.685	0	0	0
34500	Huur gebouwen	276.250	0	0	0
34510	Beveiligingskosten	28.861	0	0	0
34540	Verzekering Gebouwen	0	0	0	0
34550	Kleine huisvestingskosten	47	0	0	0
62000	Doorberekening kostenplaatsen	0	0	0	0
044.30.20	<u>Huisvesting Haven en Loodswezen</u>	<u>29.472</u>	<u>0</u>	<u>0</u>	<u>0</u>
30000	Personeel van derden	0	0	0	0
31000	Electriciteit	4.365	0	0	0
34200	Water	1.726	0	0	0
34340	Onderhoud airco's	954	0	0	0
34350	Onderhoud riolering en beerputten	56	0	0	0
34450	Telefoon/internet/Communicatie	21.766	0	0	0
34500	Huur gebouwen	0	0	0	0
34510	Beveiligingskosten	0	0	0	0
34540	Verzekering Gebouwen	0	0	0	0
34550	Kleine huisvestingskosten	604	0	0	0
62000	Doorberekening kostenplaatsen	0	0	0	0
044.30.30	<u>Huisvesting Kaden, Pieren en Boeien</u>	<u>384.572</u>	<u>0</u>	<u>0</u>	<u>0</u>
30000	Personeel van derden	0	0	0	0
31000	Electriciteit	5.491	0	0	0
34200	Water	26.373	0	0	0
34340	Onderhoud airco's	0	0	0	0
34350	Onderhoud riolering en beerputten	0	0	0	0
34450	Telefoon/internet/Communicatie	0	0	0	0
34500	Huur gebouwen	0	0	0	0
34510	Beveiligingskosten	352.708	0	0	0
34540	Verzekering Gebouwen	0	0	0	0
34550	Kleine huisvestingskosten	0	0	0	0
62000	Doorberekening kostenplaatsen	0	0	0	0



Verdeeldienst		Baten			
Functie/ categorie	Omschrijving	Werkelijke inkomsten van het dienstjaar 2019	Geraamde inkomsten primitieve begroting 2020	Geraamde inkomsten na wijziging dienstjaar 2020	Werkelijke inkomsten van het dienstjaar 2020
044.20.95	<u>Huisvesting Overige Onderwijs aangelegenheden</u>	<u>35.388</u>	<u>0</u>	<u>0</u>	<u>0</u>
62210	Doorberekening Huisvesting SZ	35.388	0	0	0
044.30.10	<u>Huisvesting Directie Toezicht en Handhaving</u>	<u>385.610</u>	<u>0</u>	<u>0</u>	<u>0</u>
62310	Doorberekening Huisvesting TH	385.610	0	0	0
044.30.20	<u>Huisvesting Haven en Loodswezen</u>	<u>29.472</u>	<u>0</u>	<u>0</u>	<u>0</u>
62310	Doorberekening Huisvesting TH	29.472	0	0	0
044.30.30	<u>Huisvesting Kaden, Pieren en Boeien</u>	<u>384.572</u>	<u>0</u>	<u>0</u>	<u>0</u>
62310	Doorberekening Huisvesting TH	384.572	0	0	0



Verdeeldienst

Lasten

Functie/ categorie	Omschrijving	Werkelijke uitgaven van het dienstjaar 2019	Geraamde uitgaven primitieve begroting 2019	Geraamde uitgaven na wijziging dienstjaar 2019	Werkelijke uitgaven van het dienstjaar 2019
044.40.10	<u>Huisvesting Pasangrahan</u>	<u>83.219</u>	<u>0</u>	<u>0</u>	<u>0</u>
30000	Personeel van derden	0	0	0	0
31000	Electriciteit	28.226	0	0	0
34200	Water	765	0	0	0
34340	Onderhoud airco's	11.336	0	0	0
34350	Onderhoud riolering en beerputten	0	0	0	0
34450	Telefoon/internet/Communicatie	39.880	0	0	0
34500	Huur gebouwen	0	0	0	0
34510	Beveiligingskosten	0	0	0	0
34540	Verzekering Gebouwen	0	0	0	0
34550	Kleine huisvestingskosten	3.013	0	0	0
62000	Doorberekening kostenplaatsen	0	0	0	0
044.40.20	<u>Huisvesting Bestuurskantoor</u>	<u>147.120</u>	<u>0</u>	<u>0</u>	<u>0</u>
30000	Personeel van derden	0	0	0	0
31000	Electriciteit	55.106	0	0	0
34200	Water	5.749	0	0	0
34340	Onderhoud airco's	1.767	0	0	0
34350	Onderhoud riolering en beerputten	0	0	0	0
34450	Telefoon/internet/Communicatie	18.291	0	0	0
34500	Huur gebouwen	0	0	0	0
34510	Beveiligingskosten	64.618	0	0	0
34540	Verzekering Gebouwen	1.563	0	0	0
34550	Kleine huisvestingskosten	26	0	0	0
62000	Doorberekening kostenplaatsen	0	0	0	0
044.40.30	<u>Huisvesting Hulpkantoor Bestuurskantoor</u>	<u>0</u>	<u>0</u>	<u>0</u>	<u>0</u>
30000	Personeel van derden	0	0	0	0
31000	Electriciteit	0	0	0	0
34200	Water	0	0	0	0
34340	Onderhoud airco's	0	0	0	0
34350	Onderhoud riolering en beerputten	0	0	0	0
34450	Telefoon/internet/Communicatie	0	0	0	0
34500	Huur gebouwen	0	0	0	0
34510	Beveiligingskosten	0	0	0	0
34540	Verzekering Gebouwen	0	0	0	0
34550	Kleine huisvestingskosten	0	0	0	0
62000	Doorberekening kostenplaatsen	0	0	0	0
044.40.40	<u>Huisvesting Ambtswoning Gezaghebber</u>	<u>59.660</u>	<u>0</u>	<u>0</u>	<u>0</u>
30000	Personeel van derden	0	0	0	0
31000	Electriciteit	8.297	0	0	0
34200	Water	3.229	0	0	0
34340	Onderhoud airco's	0	0	0	0
34350	Onderhoud riolering en beerputten	0	0	0	0
34450	Telefoon/internet/Communicatie	6.011	0	0	0
34500	Huur gebouwen	41.775	0	0	0
34510	Beveiligingskosten	0	0	0	0
34540	Verzekering Gebouwen	0	0	0	0
34550	Kleine huisvestingskosten	347	0	0	0
34900	Aanschaf materialen	0	0	0	0
62000	Doorberekening kostenplaatsen	0	0	0	0



Verdeeldienst		Baten			
Functie/ categorie	Omschrijving	Werkelijke inkomsten van het dienstjaar 2019	Geraamde inkomsten primitieve begroting 2020	Geraamde inkomsten na wijziging dienstjaar 2020	Werkelijke inkomsten van het dienstjaar 2020
044.40.10	<u>Huisvesting Pasangrahan</u>	<u>83.219</u>	<u>0</u>	<u>0</u>	<u>0</u>
62410	Doorberekening Huisvesting Overigen	83.219	0	0	0
044.40.20	<u>Huisvesting Bestuurskantoor</u>	<u>147.120</u>	<u>0</u>	<u>0</u>	<u>0</u>
62410	Doorberekening Huisvesting Overigen	147.120	0	0	0
044.40.30	<u>Huisvesting Hulpkantoor Bestuurskantoor</u>	<u>0</u>	<u>0</u>	<u>0</u>	<u>0</u>
62410	Doorberekening Huisvesting Overigen	0	0	0	0
044.40.40	<u>Huisvesting Ambtswoning Gezaghebber</u>	<u>59.660</u>	<u>0</u>	<u>0</u>	<u>0</u>
62410	Doorberekening Huisvesting Overigen	59.660	0	0	0



Verdeeldienst

Lasten

Functie/ categorie	Omschrijving	Werkelijke uitgaven van het dienstjaar 2019	Geraamde uitgaven primitieve begroting 2019	Geraamde uitgaven na wijziging dienstjaar 2019	Werkelijke uitgaven van het dienstjaar 2019
044.40.50	<u>Huisvesting Kabinet Gezaghebber</u>	<u>16.055</u>	<u>0</u>	<u>0</u>	<u>0</u>
30000	Personeel van derden	0	0	0	0
31000	Electriciteit	0	0	0	0
34200	Water	0	0	0	0
34340	Onderhoud airco's	2.094	0	0	0
34350	Onderhoud riolering en beerputten	0	0	0	0
34450	Telefoon/internet/Communicatie	13.961	0	0	0
34500	Huur gebouwen	0	0	0	0
34510	Beveiligingskosten	0	0	0	0
34540	Verzekering Gebouwen	0	0	0	0
34550	Kleine huisvestingskosten	0	0	0	0
62000	Doorberekening kostenplaatsen	0	0	0	0
044.40.60	<u>Huisvesting Bureau Gedeputeerden</u>	<u>16.721</u>	<u>0</u>	<u>0</u>	<u>0</u>
30000	Personeel van derden	0	0	0	0
31000	Electriciteit	0	0	0	0
34200	Water	0	0	0	0
34340	Onderhoud airco's	4.080	0	0	0
34350	Onderhoud riolering en beerputten	0	0	0	0
34450	Telefoon/internet/Communicatie	12.642	0	0	0
34500	Huur gebouwen	0	0	0	0
34510	Beveiligingskosten	0	0	0	0
34540	Verzekering Gebouwen	0	0	0	0
34550	Kleine huisvestingskosten	0	0	0	0
62000	Doorberekening kostenplaatsen	0	0	0	0
044.40.70	<u>Huisvesting Bureau Eilandsecretaris</u>	<u>16.232</u>	<u>0</u>	<u>0</u>	<u>0</u>
30000	Personeel van derden	0	0	0	0
31000	Electriciteit	0	0	0	0
34200	Water	0	0	0	0
34340	Onderhoud airco's	73	0	0	0
34350	Onderhoud riolering en beerputten	0	0	0	0
34450	Telefoon/internet/Communicatie	16.159	0	0	0
34500	Huur gebouwen	0	0	0	0
34510	Beveiligingskosten	0	0	0	0
34540	Verzekering Gebouwen	0	0	0	0
34550	Kleine huisvestingskosten	0	0	0	0
62000	Doorberekening kostenplaatsen	0	0	0	0
	Totaal uitgaven kostenplaatsen	5.213.055	0	0	0
	Totaal inkomsten kostenplaatsen	5.213.055	0	0	0
	Nadelig saldo kostenplaatsen	0	0	0	0



Verdeeldienst		Baten			
Functie/ categorie	Omschrijving	Werkelijke inkomsten van het dienstjaar 2019	Geraamde inkomsten primitieve begroting 2020	Geraamde inkomsten na wijziging dienstjaar 2020	Werkelijke inkomsten van het dienstjaar 2020
044.40.50	<u>Huisvesting Kabinet Gezaghebber</u>	<u>16.055</u>	0	0	0
	62410 Doorberekening Huisvesting Overigen	16.055	0	0	0
044.40.60	<u>Huisvesting Bureau Gedeputeerden</u>	<u>16.721</u>	0	0	0
	62410 Doorberekening Huisvesting Overigen	16.721	0	0	0
044.40.70	<u>Huisvesting Bureau Eilandsecretaris</u>	<u>16.232</u>	0	0	0
	62410 Doorberekening Huisvesting Overigen	16.232	0	0	0
	Totaal inkomsten kostenplaatsen	5.213.055	0	0	0
	Totaal uitgaven kostenplaatsen	5.213.055	0	0	0
	Voordelig saldo kostenplaatsen	0	0	0	0



Investeringsbegoting Openbaar Lichaam Bonaire

2020

Directies	Grootboek aanschaf	Omschrijving	Investerings- bedrag begroot	Investerings- bedrag	Afschrijvings- duur	Grootboek afschrijvings- lasten	Kapitaallasten/afs- chrijvings-lasten	Jaar 1e afschrijving	Jaar laatste afschrijving	Extra onderhouds- lasten
B&O	140	Automatisering - verbetering van geïmplementeerde applicaties	300.000	160.719	5		32.144	2021	2026	0,00
			300.000	160.719			32.144			0

Legende

110 - Gebouwen 120 - Overige bedrijfsmiddelen 130 -Vervoersmiddelen 140 - Automatisering 150 - Infrastructuur 160- Sportaccomodaties en 565 lening scholen



Overzicht van Bijzondere Uitkeringen



Openbaar Lichaam Bonaire

Bonaire 2020
 Jaarrekening 2020

Bijzondere uitkeringen 2020

Grootboeknummer	Omschrijving	Begin Balans	Baten	Lasten	Correctie	Eind Saldo
60019005	Eilandelijke Platform criminaliteitsbeheersing EPC	8.369	-	2.829		5.539
60019010	Integraal Veiligheidsplan Bonaire	1.107	-	-		1.107
60019015	Impuls weerbaar bestuur – Integriteitsprogramma	43.248	-	42.073		1.174
60019020	Integriteitsprogramma BOBB	-	210.815	-		210.815
60022005	Doeluitkering	22.749	-	-		22.749
60022006	B&O Implementatie WOLBES/FinBES	98.243	-	50.519		47.724
60022008	Ontwikkelpunten	29.326	-	-		29.326
60022009	Verbetertraject Financieel Beheer	74	-	-		74
60022014	Personele cap. Milieu en Natuur Bonaire	237.117	90.972	55.978		272.112
60022015	Versterking financieel beheer Bestuursakkoord	104.199	-	62.624		41.575
60022016	Opzetten afdeling Deelnemingen	439.680	-	238.911		200.769
60022017	Nieuwe visie en herinrichting organisatie	76.944	-	76.944		0
60022018	Deelneming TCB economie & Toerisme	494.585	-	201.033		293.552
60022019	Revitalisatie directie Samenleving & Zorg	439.680	-	14.713		424.967
60022020	Invulling hoofd Burgerzaken	197.856	-	-		197.856
60022021	Versterken financieel beheer Bestuursakkoord 2	54.960	-	43.932		11.028
60022022	Doorontwikkeling ICT - systemen	274.800	-	21.307		253.493
60022023	Mobiliteit medewerkers ambtelijk apparaat	219.840	-	-		219.840
60022024	Ondersteuning kabinet Gezaghebber	161.295	-	65.735		95.560
60022025	Doorontwikkeling integriteitsbeleid	193.554	-	-		193.554
60022026	Versterking communicatiefunctie	354.849	-	47.284		307.565
60022027	Doorontwikkelen van begrotingscyclus	225.759	-	6.975		218.784
60022028	Trainen van beleidsafdelingen	161.295	-	-		161.295
60022029	Juridische ondersteuning	105.880	-	103.111		2.770
60022030	Opzet en ontwikkeling rekenkamer OLB	86.024	-	-		86.024
60022031	Onderzoek subsidieverantwoording	54.157	-	12.720		41.437
60022032	Verbetering financieel beheer 2021	-	382.477	19.506		362.971
60022033	Verbetering financieel beheer 2021-Subsidievestiging en BU	-	100.012	-		100.012
60030003	Straatnamen	15.052	-	-		15.052
60030004	Verstrekking paspoorten t/m 12 jarigen	18.659	-	-		18.659
60030005	Verbetering Kwaliteit PIVA	54.529	-	-		54.529
60030006	Communicatieplan – Voorkomen identiteitsfraude	845	-	732		113
60030007	Digitalisering akten Burgerzaken	7.498	-	6.586		912
60030008	Tweede Kamer verkiezingen 2021	-	21.000	-		21.000
61300005	Rampenbestrijding	137.906	107.700	64.432		181.174
61300010	Geneeskundige Hulpverlening Rampen & Crisis CN	49.980	49.960	-		99.940
62100008	Passangrahan	-	-	-		0
62100011	Opslag vuurwerk Bonaire	227.340	-	48.259		179.081
62100012	Meerjarig uitvoeringsprogramma wegen Bonaire	6.090.276	-	966.200		5.124.076
62100013	Eenmalig impuls wegen	3.359.380	-	2.970.099		389.281
62220005	Professionalisering en upgrading havenbedrijf Bonaire	13.805	-	-		13.805
62220006	Verlenging Zuidpier Kralendijk	1.466.358	-	724.900		741.457
63100005	Economische Ontwikkeling Bonaire	-	-	-		0
63100006	Oprichting Trade en Investment Board	18.422	-	-		18.422
63100007	Actualisering Visie & Ambitie Bonaire	-	-	-		0
63100008	Opstellen Strategisch Toerisme Plan	-	-	-		0
63100009	Duurzaamheidsgraadmeter	-	-	-		0
63100010	Opzet en uitbouw Bonaire	60.000	-	-		60.000
63100011	Bereikbaarheid	134.186	-	2.915		131.271
63100012	Credits	22.950	-	22.950		0
63100013	Project Management EOB	402	-	-		402
63100014	Cost of doing Business	7.580	-	-		7.580
63410005	Landbouw ontwikkeling incl slachthuis	1.558.235	-	45.770		1.512.465
64800009	Verharding terrein Brede school Papa Cornes	-	-	-		0
64800010	Bijdrage OCW Onderwijshuisvesting Bonaire	-	5.186.084	5.186.084		0
64800011	Bijdrage CO 2 scan scholen	-	35.000	-		35.000
65100005	Herinrichting Bibliotheek	0	-	-		0
65300005	Buurtsportcoach	-	-	-		0
65300006	Sport- en speelsvoorzieningen	27.072	-	22.426		4.645
66001012	Noodopvang en -begeleiding	-	-	-		0
66001013	Schuldhelpverlening	10.720	-	-		10.720
66001014	Aanleg waterinfrastructuur	-	-	-		0
66001015	Project Pagabon	193.757	-	184.446		9.311
66001016	Schuldhelpverlening 2	111.408	-	82.164	57.600	86.844
66001017	Verlenging Schuldhelpverlening 2	-	-	-		0
66001018	Noodwoning	82.000	-	80.548	80.000	81.452
66001019	TEDx - Sociale innovatie	-	-	-		0
66001020	Schuldhelpverlening 3	160.000	-	44.035		115.965
66001021	Voedselhulp - Covid	-	215.607	195.000		20.607



Openbaar Lichaam Bonaire

Bonaire 2020
Jaarrekening 2020
Bijzondere uitkeringen 2020

Grootboeknummer	Omschrijving	Begin Balans	Baten	Lasten	Correctie	Eind Saldo
66001022	Kansen voor allen - Covid noodpakket 2.0	-	821.108	77.211		743.897
66001023	Loonkostensubsidie BBL	-	222.000	-		222.000
66001024	Woonlasten kwetsbare inwoners - Covid noodpakket 1.0	-	649.600	571.810		77.790
66001025	Aanvullend noodpakket 1.0 en 2.0 Covid	-	274.000	-		274.000
66110005	Job programma Horeca/Toerisme	-	-	-		0
66110007	Job programma Bouwsector	-	-	-		0
66110008	Job programma Landbouw Veeteelt	-	-	-		0
66110009	Woningverbetering kansarme gezinnen 2	-	-	-		0
66110010	Toeleiding jongeren naar werk 2	-	-	-		0
66110011	Veiligheidsinstituut	-	-	-		0
66110012	Job programma Naschoolse opvang	-	-	-		0
66110013	Jobprogramma Algemeen	-	-	-		0
66110014	Woningverbetering Particulieren	3.702	-	-		3.702
66110015	Jobprogram Tuinbouw 2	-	-	-		0
66110016	Project Eleva	9.353	-	-		9.353
66110017	Arbeids re-integratie Twinning, Plenchi Trabou	108.435	-	117.514	9.080	0
66110018	Arbeids re-integratie Twinning, Plenchi Trabou 2	86.415	-	108.230	21.815	0
66110019	Arbeidsre-integratie 25 plussers	79.995	-	69.717		10.278
66110020	Arbeids re-integratie twinning, Plenchi Trabou 3	240.000	-	125.899	44.105	158.206
66110021	Pilot Carwash project	-	81.158	19.600		61.558
66110022	Krachten bundelen	-	365.211	81.961		283.250
66110023	Job programs	-	98.549	-		98.549
66300003	Sociale Kanstraject Jongeren	230.366	620.255	527.308		323.314
66300004	Integrale Wijkaanpak 2	65.907	-	24.506		41.402
66300005	Leer Woon Werkcentrum Jong Bonaire	7.285	-	-		7.285
66300006	Integrale Wijkaanpak 3	-	-	-		0
66300007	Integrale Wijkaanpak 4	-	-	-		0
66300008	ICT in de Wijken	-	-	-		0
66300009	Begeleiding Risicogroepen	-	-	-		0
66300010	SHARK	-	-	-		0
66300011	Plan van aanpak Kinderrechten Bonaire	110.001	-	13.452		96.549
66300012	Groot onderhoud buurthuis Ambiona	-	-	-		0
66300013	Media van en door jongeren Bonaire	-	-	-		0
66300014	Werkplan geweld in afhankelijkrelaties	3.543	-	3.112		431
66300015	Integrale Wijkaanpak 5	-	-	-		0
66300016	SHARK 2	-	-	-		0
66300017	Integrale wijkaanpak 6	200.824	-	298.853	98.029	0
66300018	BES(t)4Kids	24.788	-	-		24.788
66300019	Opknappen van de 4 buurthuizen	555.401	-	47.709		507.692
66300020	Buurtwerk personeelskosten	149.272	-	-		149.272
66300021	Conferentie Jeugdbeleid	-	370	-	370	0
66300022	ICT in de wijken 2	-	-	-		0
66300023	Nationale Informatiecampagne	100.000	-	18.363		81.637
66300024	BES(t)4Kids 2	116.095	-	61.076		55.019
66300025	Aanpak Huiselijk Geweld en Kindermishandeling	109.977	-	100.479		9.497
66300026	Sociaal Wijkwerker	55.000	-	-		55.000
66300027	BES(t)4Kids- Jong Bonaire	-	-	-		0
66300028	Eerste lijn Jeugd & Gezinszorg	-	-	-		0
66300029	Werkbezoek family Justice Center Conference	2.276	-	-		2.276
66300030	Aanvulling Werkplan HGKM 2018-2019	193.515	-	107.699		85.815
66300031	Integraal wijkontwikkeling	579.000	-	225.956	98.029	255.015
66300032	Naschoolse activiteiten voor kinderen	100.000	-	25.838		74.162
66300033	Onderhoud buurthuizen	84.129	-	-		84.129
66300034	Aanpak digitale achterstand	50.000	-	-		50.000
66300035	Speeltuin Rincon	80.000	-	-		80.000
66300036	Inter (eilandelijke) opvang slachtoffers	-	912.780	555.612		357.168
66300037	Kinderrechten Filmfestival UNICEF	-	-	45.000	45.000	0
66300038	Opknappen Parke Senkulia	-	-	13.443	22.702	9.259
66300039	Koko Kibra	-	-	23.666	25.000	1.334
66400005	Zelfmanagement 60+ en MIVA	-	-	-		0
66500005	Kinderopvang technische bijstand	-	-	-		0
66500006	Versterking Kinderopvang	-	0	-		0
66500007	Kinderopvang Papa Cornes	-	-	-		0
66500008	Extra impuls kinderopvang Bonaire	-	-	-		0
66500009	Vervoltraject renovatie San Luis Beltran	-	-	-		0
66500010	Extra impuls kinderopvang Bonaire 2	-	-	-		0
66500012	BES(t)4Kids- programma plan	575.782	4.699.639	1.267.366		4.008.055
66510005	VN Verdrag Handicap Bonaire	28.929	-	-		28.929
66510006	Krusada en Ergotherapie	-	-	-		0



Openbaar Lichaam Bonaire

Bonaire 2020

Jaarrekening 2020

Bijzondere uitkeringen 2020

Grootboeknummer	Omschrijving	Begin Balans	Baten	Lasten	Correctie	Eind Saldo
66510007	Beschut werk "Warda -Mi-Rin"	172.382	370.950	320.779	72.000	294.553
66510008	Implementatie VN Verdrag Handicap	200.000	-	-	-	200.000
66510009	Beschutwerk Selbon	219.000	-	198.178	119.111	139.933
67000005	Publieke gezondheidszorg	1.275.524	292.668	367.443	-	1.200.749
67000006	Preventiemedewerker PG	140.000	-	-	-	140.000
67100011	Preventie genotmiddelen gebruik	5.000	-	-	-	5.000
67100012	We can Young	69.336	-	-	-	69.336
67100013	Health Study BES	3.936	-	-	-	3.936
67100014	Greenhouse voor PO &VO	20.263	-	3.816	-	16.447
67100015	Krusada Inloophuis & Centrum Walk In	-	20	181.820	181.840	0
67100016	Krusada Dagbesteding	-	-	-	-	0
67220005	Riolering en Watervoorziening	357.059	-	-	-	357.059
67220006	Afroning riool waterzuiveringsinstallatie	2.524.275	-	2.524.275	-	0
67221005	Water & sanitation reform-EU	2.186.545	-	1.736.545	-	450.000
67230004	Goat eradication and control	-	38.140	38.140	-	0
67230005	Duurzame landbouw en Plattelandsontw	-	-	-	-	0
67230006	World Heritage nomination	77.300	-	77.300	-	0
67230007	Verbranden bio-medisch en infectueus afval	6	-	-	-	6
67230008	Feral pig control project plan	-	-	-	-	0
67230009	Reforestation project plan	-	40.475	40.455	-	20
67230010	Koraalrestauratie- restoring marine life	-	-	-	-	0
67230011	Ecologisch herstel Lac & Zuidelijk kustgebied	-	90.462	90.287	-	-175
67230012	Erosiebestrijding en natuur herstel Bonaire	-	1	-	-	-1
67230013	Koepelcampagne Leefomgeving & Natuur	18.118	-	18.118	-	0
67230014	Bonaire Cave & karst Nature Reserve	-	14.000	14.000	-	0
67230016	Afvalbeheer Bonaire	-	3.255.847	-	-	3.255.847
67230017	Opruimactie zwerfasbest	33.692	-	-	-	33.692
67230018	Aanpak Plastics	89.752	-	254	-	89.498
67230019	Natuurparken	-	1.504.980	-	-	1.504.980
67230020	Gecombineerde Milieuprojecten	-	453.600	-	-	453.600
67231005	Algae park Bonaire	634	-	-	-	634
67250006	Bijdrage Drinkwater WEB	-	-	-	-	0
68221005	Verhuurdersubsidie	698.324	698.304	698.324	-	698.304
68221006	Regio envelop infra- convenant volkshuisvesting	804.100	797.240	797.240	-	804.100
69100005	Nader te bepalen SZ- BU	748.034	-	-	678.623	69.411
69100010	Nader te bepalen RO – BU	-	-	-	-	0
69220020	Covid -19 ten behoeve van 2021	-	549.980	-	-	549.980

TOTAAL	31.416.360	23.250.398	23.261.805	0	31.404.953
---------------	-------------------	-------------------	-------------------	----------	-------------------



Overzicht van COVID-19



Kosten in verband met COVID-19 - Jaarrekening 2020

Begroting (6)922.00.19- COVID-19				
Kosten-soorten	Omschrijving	Begroting	Werkelijke kosten	Beschikbaar
10040	Vergoedingen niet via payroll	3.000	2.350	650
30000	Personeel van derden	474.400	445.095	29.305
34150	Representatiekosten	7.500	4.338	3.162
34420	Voorlichting & promotie	330.500	242.301	88.199
34450	Telefoonkosten	41.000	9.546	31.454
34480	Automatiseringskosten	83.800	79.303	4.497
34630	Geleverde diensten	806.163	751.291	54.872
34640	Labkosten	187.750	182.953	4.797
34700	Juridische kosten	150.000	119.669	30.331
34900	Aanschaf materialen	155.800	136.004	19.796
42000	Onderstand & Steunbehoeftigen	-	-	-
42100	Subsidies & Bijdragen	30.000	29.777	223
	subtotaal	2.269.913	2.002.627	267.286

Toelichting op de kostensoorten (6)922.00.19- COVID-19

- 10040 Onkostenvergoeding van de ondersteuners van de repararianten. Een bedrag van USD 2.350 is verwerkt en uitbetaald t/m periode 9.
- 30000 Betreft het inhuren van 3 medewerkers t.b.v. Taak groep Sociaal Domein, verpleegkundigen, medewerkers voor de Callcenter en ondersteuning van VWS en arts IZB.
- 34150 Versnaperingen ten behoeve van de bijeenkomsten EBT en beltegoedkaarten voor thuiswerken.
- 34420 Voorlichtingcampagnes ten behoeve van COVID-19 (afdeling PG), COVIDframe (afdeling Communicatie) en realiseren van website crisis situatie.
- 34450 Verbindingskosten tbv Call center.
- 34480 Aanschaf van laptops in verband met thuiswerken.
- 34630 Kosten in verband met quarantaine zoals verblijfs-, vervoers-, consumptie- en beveiligingskosten.
- 34640 Er is een aparte kostensoort aangemaakt voor het bekostigen van de labkosten. Er is een factuur van USD 246.000 aan de afdeling PG ingediend. De inhoud van de factuur is nog in overleg met de leverancier alvorens te worden uitbetaald.
- 34700 Kosten in verband met juridische ondersteuning.
- 34900 Aanschaf van schoonmaakartikelen, telefoons i.v.m thuiswerken, aanschaf containers voor het bewaren van COVID-19 materialen, aanschaf testmachine tbv testbeleid en het aanbrengen van glasbescherming bij de balies van de diverse directies.
- 42100 Betalingen aan de crèches ten behoeve van noodopvang en ontbijtpakketten.

Opmerking

- 42000 Eenmalige financiële steun woonlasten i.v.m. COVID-19. (6) 600.10.24 - Woonlasten kwetsbare inwoners. Dit bedrag is conform brief 30 april 2020 kenmerk 2020-0000213754: 1ste tranche. In het 4de kwartaal is budget omgezet in een BU (6) 600.10.24.



Kosten in verband met COVID-19 - Jaarrekening 2020

(6)600.10.21- Bijzondere uitkering Voedselhulp Bonaire (brief 26 mei 2020 met kenmerk 2020-0000258557)				
Kosten-soorten	Omschrijving	Begroting	Werkelijke kosten	Beschikbaar
34630	Geleverde diensten	215.607	195.000	20.607
	subtotaal	215.607	195.000	20.607

Toelichting op de kostensoort (6)600.10.21 Voedselhulp Bonaire

34630 Betreft bijdragen aan stichtingen voor het verschaffen van extra voedselpakketten ivm COVID.

(6)600.10.22- Bijzondere uitkering Kansen voor allen (brief 25 juni 2020 met kenmerk 2020-0000356814: 2de tranche)				
Kosten-soorten	Omschrijving	Begroting	Werkelijke kosten	Beschikbaar
34630	Geleverde diensten	821.128	77.211	743.917
	subtotaal	821.128	77.211	743.917

Toelichting op de kostensoort (6)600.10.22 Kansen voor allen

34630 Bedrag is uitgegeven aan o.a. het aanschaffen van hygiënische pakketten ten behoeve van 100 minderbedeelde ouderen en schoolbenodigdheden tbv kinderen waarvan hun ouders een baan hebben verloren tijdens de coronavirus.

(6)600.10.24- Bijzondere uitkering Woonlasten kwetsbare inwoners COVID-19 (brief 30 april 2020 kenmerk 2020-0000213754)				
Kosten-soorten	Omschrijving	Begroting	Werkelijke kosten	Beschikbaar
34630	Geleverde diensten	649.600	571.810	77.790
	subtotaal	649.600	571.810	77.790

Toelichting op de kostensoort (6)600.10.24 Woonlasten kwetsbare inwoners COVID-19

34630 Eenmalige financiële steun woonlasten van bewoners van Bonaire. Dit bedrag is conform brief 30 april 2020 kenmerk 2020-0000213754: 1ste tranche. Het totaal bedrag van USD 571.810 was in vorige overzichten gerapporteerd bij (6)922.00.19- COVID-19 - 42000. Voor de inzichtelijkheid en later verantwoording is gekozen om dit bedrag samen met het budget van USD 649.600 om te zetten in een BU.



Kosten in verband met COVID-19 - Jaarrekening 2020

(6)600.10.25- Bijzondere uitkering COVID-19 - Aanvullende pakket 1.0. en 2.0 (brief 6 nov 2020 met kenmerk 2020-0000632021)				
Kosten-soorten	Omschrijving	Begroting	Werkelijke kosten	Beschikbaar
34630	Geleverde diensten	274.000	-	274.000
	subtotaal	274.000	-	274.000

Toelichting op de kostensoort (6)600.10.25 Aanvullende pakket 1.0 en 2.0

34630 BZK heeft bij brief 6 november 2020 met kenmerk 2020-0000632021 (3de tranche) vanuit ministerie SZW een bedrag van USD 274.000 ter beschikking gesteld voor het dekken van de noodpakketten voor de resterende drie maanden 2020. Dit bedrag zal uitgegeven nadat het bedrag bij (6) 600.10.24 volledig wordt benut.

(6)700.00.05- Bijzondere uitkering PG onderdeel COVID-19				
Kosten-soorten	Omschrijving	Begroting	Werkelijke kosten	Beschikbaar
34630	Geleverde diensten	147.371	147.371	-
	subtotaal	147.371	147.371	-

Toelichting op de kostensoort (6)700.00.05 - Bijzondere uitkering PG

34630 VWS (mail 8 oktober 2020 van programma directuer ZJCN) heeft PG toestemming gegeven om een gedeelte van de bijzondere uitkering PG uit te mogen geven aan COVID-19. In 2020 (t/m periode 13) is een bedrag van USD 147.370,58 uitgegeven. De bedoeling is om in 2021 een bedrag van USD 500.000 uit de BU PG te reserveren voor COVID-19 en dit te verwerken bij een nog aan te maken grootboeknummer.

(6)922.00.20- Bijzondere uitkering COVID-19 tbv dienstjaar 2021 (brief 6 november 2020 met kenmerk 2020-0000632021)				
Kosten-soorten	Omschrijving	Begroting	Werkelijke kosten	Beschikbaar
34630	Geleverde diensten	549.980	-	549.980
	subtotaal	549.980	-	549.980

Toelichting op de kostensoort (6)922.00.20

34630 BZK heeft bij brief 6 november 2020 met kenmerk 2020-0000632021 (3de tranche) een bedrag van USD 550.000 toegekend ter compensatie van de gemaakte kosten ivm coronavirus. Dit bedrag zal in 2021 worden uitgegeven.

Totaal budget en gemaakte kosten COVID-19		4.927.599	2.994.019	1.933.579
--	--	------------------	------------------	------------------



Overzicht van Inkomstenderving



Overzicht Inkomstenderving – Jaarrekening 2020

<i>Middel</i>	<i>Begroting 2020</i>	<i>Gemiddeld maandelijks raming t/m periode 13</i> <i>(1)</i>	<i>Gerealiseerd t/m periode 13</i>	<i>Waarvan Taxatief</i>	<i>Gerealiseerd t/m periode 13 excl. Taxatieve aanslagen</i> <i>(2)</i>	<i>Extra gerealiseerd Opcenten t/m periode 13</i>	<i>Niet gerealiseerd t/m periode 13</i> <i>(3= 1-2)</i>
Autoverhuurbelasting	895.000	895.000	719.440	307.832	411.608	0	483.392
Logeergastenbelasting	2.445.000	2.445.000	1.617.594	402.123	1.215.471	0	1.229.529
Opcenten vastgoedbelasting	800.000	800.000	2.108.829	0	2.108.829	1.308.829	0,00
Cruise pax	1.100.000	1.100.000	372.224	0	372.224	0	727.776
Havengelden	<u>1.525.300</u>	<u>1.525.300</u>	<u>599.648</u>	<u>0</u>	<u>599.648</u>	<u>0</u>	<u>925.652</u>
Totaal	6.765.300	6.765.300	5.417.735	709.955	4.707.780	1.308.829	3.366.349

Broninfo: Cijfers K2f per 16 april 2021 - inclusief periode 13

Algemeen

De ramingen opgenomen in begroting 2020 waren gebaseerd op de best mogelijke inschattingen van de opbrengsten in de maand juni 2019 tijdens het opstellen van de begroting 2020. Het OLB heeft op 13 juli 2020 een brief aan het BZK verstuurd om in aanmerking te komen voor een compensatie voor de inkomstenderving 2020 en 2021. De geraamde bedragen die direct zijn teruggelopen als gevolg van COVID-19 door de daling van toerisme hetzij via vliegverkeer hetzij via cruiseschepen zijn in 2020 niet bijgesteld, omdat het OLB in afwachting was van een uitsluitsel van de BZK brief. Het OLB is net zoals de andere Nederlandse gemeenten in aanmerking gekomen voor een compensatie van de inkomstenderving. Het BZK heeft een bedrag van USD 3,1 miljoen (BZK brief van 6 november 2020) toegekend als compensatie. Het bedrag van USD 3,1 miljoen is aan de vrije uitkering 2020 toegevoegd en heeft een incidenteel karakter.



Autoverhuurbelasting

In 2020 is een totaal bedrag van USD 0,7 miljoen gerealiseerd waarvan USD 0,4 miljoen aan aangiftes die betrekking hebben op 2020 en USD 0,3 miljoen aan taxatieve aanslagen. De taxatieve aanslagen zijn over het dienstjaar 2019. In de berekening van de inkomstenderving wordt rekening gehouden met de gerealiseerde bedragen die betrekking hebben op het dienstjaar 2020. Taxatieve aanslagen zijn niet "harde" opbrengsten daar de ondernemers te allen tijde een bezwaar kunnen indienen. Van het oorspronkelijk taxatief bedrag van 4 ton is ongeveer 1 ton als vermindering verwerkt. De BCN afrekening van de maanden oktober t/m december bedraagt USD 66.339. Dit betekent dat tot en met december 2020 een bedrag van USD 0,4 miljoen aan autoverhuurbelasting is gerealiseerd.

Logeergastenbelasting

Het bedrag van afgerond USD 1,6 miljoen is inclusief een taxatieve aanslag van USD 0,4 miljoen over de dienstjaren 2014 en 2019. De BCN afrekening van de maanden oktober t/m december bedraagt USD 104.930. Tot en met december 2020 is een bedrag van USD 1,2 miljoen aan logeergastenbelasting gerealiseerd.

Opcenten

Opcenten is in deze lijst meegenomen naar analogie van uitstel betaling BCN.

In periode 4 is de afdeling Financiën overgegaan met een nieuwe methodiek om de opbrengsten Opcenten te verantwoorden. Deze methodiek draagt bij aan verbetering van de financiële administratie/verantwoording. De methodiek houdt in dat begin van het jaar alle nog te ontvangen bedragen worden teruggeboekt van de grootboek Opcenten/VGB. Dit betekent dat het OLB gedurende het boekjaar een negatief bedrag op de grootboek Opcenten zal presenteren totdat de *Nog te ontvangen bedragen* geboekt worden.

Wanneer BCN de vastgoedbelasting aanslagen verstuurt, zal de financiële administratie de opbrengsten/baten verwerken op basis van de *Nog te ontvangen bedragen opcenten/VGB*. Bij het verwerken van het bedrag aan aanslagen wordt het negatief bedrag, positief. De massale aanslagen van vastgoedbelasting 2019 is in maand juli 2020 verstuurd.

In de maanden oktober t/m december is een bedrag van USD 1.054.673 aan mutaties verwerkt, waarvan USD 1.121.992 een inschatting is van de afdeling Financiën van de te verwachten opcenten voor het dienstjaar 2020. Gedurende de jaarrekeningcontrole is de verwachte opcenten USD 2.126.858 voor het dienstjaar 2020, conform de informatie die OLB heeft gekregen van BCN. Dit leidt tot een positief bedrag van USD 2.108.829 bij de post Opcenten/Vastgoedbelasting. Ten opzichte van het geraamd bedrag van USD 0,8 miljoen wordt in 2020 een extra gerealiseerd bedrag van USD 1,3 miljoen verantwoord.

Cruise pax

Cruise pax is verwerkt tot maart 2020, vanwege COVID-19 is er tot heden geen cruise- toerisme. Gedurende de jaarrekeningcontrole is er een correctie doorgevoerd van USD 5.944 dit leidt tot een totaal van USD 0,4 miljoen bij de post Cruise pax.



Havengelden

Lig/loods en meer gelden is verwerkt tot en met december 2020. De inkomsten van de havengelden lopen terug vanwege geen cruisetoerisme en stil liggen van BOPEC activiteiten. Gedurende de jaarrekening controle is er een aanpassing gedaan van USD 3.917dit leidt tot een totaal van USD 0,6 miljoen.